GACETA DE LA SOLANA

MAYO - JUNIO 2022 · Nº 294 · AÑO XLII · WWW.LASOLANA.ES

Feria y Fiestas de Santiago y Santa Ana 2022

INCLUYE PROGRAMA OFICIAL DE FESTEJOS.

El Mirador del Parque

Ven a celebrar tu boda en el Mirador del Parque

Descubre nuestro espacio cocktail

(disponible en 2022. Reserva ya en el Teléfono 626 48 26 31)

LA BOTELLA MEDIO LLENA

Europa tiembla ante una guerra convencional, de consecuencias imprevisibles. Y Europa puede tiritar el próximo invierno ante una guerra energética, de consecuencias previsibles. España no depende del gas ruso, pero la onda expansiva acecha. Algunos vaticinan un otoño complicado y una fuerte crisis –una más- en puertas, con el carburante por las nubes y la luz en la estratosfera. Para colmo, el dichoso virus se reinventa constantemente. Visto así, dan ganas cerrar la puerta y no salir. Sin embargo, merece la pena ver la botella medio llena.

España vive un verano a caballo entre la zozobra por la cacareada inflación y el estirón del consumo en temporada turística. No les falta razón a quienes hablan de 'atraco' a los bolsillos del consumidor de a pie, pero ese consumo sigue tirando del carro, al menos este verano. Los hoteles están llenos, las carreteras bullen y las terrazas hosteleras no digamos. La Solana es un buen ejemplo de esto último. ¡Viendo esto, qué será en la feria!, nos dice un hostelero. Mejor así.

A la espera de lo que suceda allende nuestra frontera local, La Solana también afronta su propio desafío. El alcalde anunció hace poco la llegada de dos empresas que generarán "entre 70 y 80 empleos directos". Buena noticia. El parque empresarial sigue siendo la punta de lanza. No es aceptable el enorme retraso en la activación de los servicios básicos de suministro en el vial-8, se mire por donde se mire. Ni la demora en la construcción de la glorieta de acceso desde la carretera de Valdepeñas, adjudicada a principios de año. Ahora bien, la botella medio llena nos dice que el vial-8 avanza, con media docena de naves en construcción y otras que arrancarán en breve. Buena noticia también.

Si se trata de fijar población, esto es inviable sin desarrollo económico. Es una pura cuestión prosaica. Y aquí, la incorporación de jóvenes al campo juega otro papel crucial. Ningún municipio nos gana en este sentido, y un joven agricultor, o agricultora, es una potencial familia que echará raíces, sí o sí. La industria agroalimentaria, potente en La Solana, es un bastión indiscutible de progreso.

A la espera de acontecimientos, veamos la botella medio llena, y más en puertas de una feria que vuelve a encender todas sus luces. Sabemos que vivimos tiempos difíciles, pero ¿cuándo han sido fáciles?

GACETA DE LA SOLANA

Edita: Ilustre Ayuntamiento de La Solana
Director: Aurelio Maroto
Redactor-Jefe: Gabriel Jaime
Redacción: P aco del Olmo
Distribución gratuita:
7.700 ejemplares
Redacción y Administración
c/ Sagrario, 1. 13240 La Solana
926 631 517 / 926 633 038. www.lasolana.es
radio_horizonte@hotmail.com

Colaboraciones:
Paulino Sánchez, Luis Miguel García de Mora y Adolfo Díaz Albo

Diseño de portada: Owen David Muñoz Riquelme

Realización
Editorial MIC
Tel.: 902 271 902
www.editorialmic.com

Cierre de ese número:
Domingo, 6 de marzo de 2022

Depósito Legal: CR 1226/1990

Visita la web de tu Ayuntamiento

SUMARIO

3	EDITORIAL
4	SALUDA DEL ALCALDE
6-7	REPORTAJE
8-19	HA SIDO NOTICIA
20-21	REPORTAJE
22	HA SIDO NOTICIA
22-23	REPORTAJE
30	HA SIDO NOTICIA
32	VIDA MUNICIPAL
36	ECONOMÍA
38 – 43	EDUCACÓN
44 – 52	CULTURA
53 -58	PROGRAMA DE FIESTAS
64	AGRICULTURA
70	LA GACETA DEPORTIVA
88	COLABORACIONES
90	NUESTRA HISTORIA
98	CONTRASTES
104	FOTOS DE ANTAÑO
110	ENTIERROS Y AGRADECIMIENTOS

Saluda del alcalde

Eulalio Jesús Díaz-Cano Santos-Orejón
Alcalde de La Solana

Es la primera vez que tengo la oportunidad, como alcalde de La Solana, de dirigirme a través de estas páginas, con motivo de la Feria y Fiestas en honor de Santiago y Santa Ana, a todos los solaneros y a todas las solaneras para desearles unas felices fiestas. Después de dos años de límites y restricciones debido a la pandemia, por fin, vamos a celebrar y vivir una Feria sin más condicionantes que nuestras propias ganas de disfrutar intensamente y, por supuesto, sin más cortapisas que el respeto a los demás.

Para ello, hemos programado una serie de actos pensando en todos, pero de forma especial en los más pequeños, porque son ellos los que tienen que guardar en su memoria la alegría de sus vivencias en este tiempo de atracciones y juegos. Las sensaciones, los olores, los sabores y los colores de la Feria formarán parte definitiva de su vínculo con nuestro pueblo. Si, como dijo el poeta, "la verdadera patria del hombre es la infancia", la Feria de La Solana es para todos nosotros una referencia capital de esa patria.

La música, el baile, el deporte, la tauromaquia, los juegos, las atracciones, las tradiciones, formarán parte durante estos días de nuestra agenda, sustituyendo a las ocupaciones y preocupaciones diarias de un tiempo difícil y complicado. La Plaza Mayor, los parques, las calles y la plaza de toros serán los escenarios en los que se van a desarrollar las actividades donde podremos encontrar espacio para nuestras aficiones, nuestra diversión y siempre, siempre, para la convivencia. Porque, sobre todo, se trata de eso: de compartir este tiempo de descanso, de alegría y de diversión con todos los que formamos parte de esta comunidad, a la que tanto queremos, que se llama La Solana.

Serán, como siempre, bienvenidos todos los solaneros que por diversas razones tuvieron que marcharse de nuestro pueblo para ganarse la vida y que vuelven estos días para reencontrarse con sus familiares y con su memoria. Y serán, como siempre, bienvenidos los que sea cual sea su lugar de origen o procedencia quieran compartir con nosotros estos días cargados de alegría, diversión y respeto.

Es lógico, también, que durante la Feria tengamos tiempo para el recuerdo. El recuerdo de los que ya no están con nosotros, pero son parte esencial de nuestras vidas y de nuestra identidad. Gracias a ellos, a sus palabras, a su ejemplo, a sus abrazos, somos lo que somos y estamos orgullosos de tenerlos siempre como referentes.

En fin, solaneros y solaneras, amigas y amigos, la rivalidad y el desencuentro no tienen cabida estos días. Nos une muchísimo más que lo que nos puede separar. Todos estamos de acuerdo en lo básico, desde el respeto a las ideas de cada uno: todos queremos que nuestro pueblo, La Solana, progrese y a todos nos vaya bien. Disfrutad de la Feria, disfrutad de las personas que queréis, disfrutad de los que os rodean, y disfrutad de estos días de descanso y diversión.

Mucha salud y suerte para todos.

¡Felices Feria y Fiestas de Santiago y Santa Ana 2022!

¡Viva La Solana!

Pol. Ind. C/ Los Ebanistas, parcela 44 – La Solana
Tel. y Fax 926 09 50 15 · elecind@live.com

Antonio García
639 948 469

Bernardino García
637 261 778

Pedro M. Jiménez
620 284 897

- Instalación, mantenimiento y reforma de todo tipo de maquinaria industrial
- Reformas e instalaciones en general
- Programación de Autómatas
- Instaladores autorizados en Baja y Alta tensión

‘No sé vivir sin mi guitarra’

A golpe de ritmo y compás, suena el rasgueo de una guitarra flamenca. Embrujo, sentimiento, pasión… El intérprete acaricia sus cuerdas y transmite emociones. Habla el instrumento. Enérgico y vigoroso, delicado y cadencioso. Nace la música y estremece percibir esos acordes celestiales. Un placer para los oídos y una mezcla entre admiración y envida ‘sana’ a partes iguales. Es Julián García Romero, un solanero con duende. ¡Sólo los ángeles pueden tocar así!

Gabriel Jaime ▼

Erase un hombre a una guitarra pegado. Julián García y su guitarra son dos piezas indisolubles. Un extraño caso de gemelos que nacen conectados físicamente. Les llaman siameses. La protuberancia musical de Julián no se haría notoria hasta los 8 años, según cuenta a GACETA. “A esa edad empecé a tocar la guitarra de mi abuelo Pedro”. “Aprendí algunas cosillas de folklore manchego, jotas… pero aquello no me gustaba especialmente”. Por sus venas corría una potente corriente andalusí, que le guiaría hacia el fuerte y versátil género del flamenco.

Siempre tuvo debilidad por los tablaos. Con 4 años comenzó a bailar sevillanas y otras danzas aflamencadas, afición que se prolongaría hasta los 11. Poco después, su tío José, afincado en Málaga, le regaló su primera guitarra. Aquel familiar fue el germen de todo. “Le estaré eternamente agradecido, porque después también me pagaría las clases, los amplificadores…”. Recibió las enseñanzas de Pedro López (Dúo Los Vecinos), primo de su madre. Con un puñado de lecciones y un don intrínseco, deleitó al hijo del célebre Manzanita. “Me vio mucha soltura y se sorprendió porque no se creía que podía tocar así con tan poca formación”.

El tío José le llevó al establecimiento de Pedro Maldonado, una de las mejores fábricas de Andalucía, y le regaló una de las guitarras más caras. “Es una joya como suena”. “Fue brutal, allí había fotos de Paco de Lucía, Tomatito o Pepe Habichuela, que compraron sus guitarras allí”. Una arriesgada inversión para un imberbe de futuro incierto. Pasó todo el verano en Málaga dando clases. Todos los días, de 10 a 12, de lunes a sábados. El nuevo maestro le ofreció una doctrina distinta. “Olvídate de tocar de esa manera, me dijo, y tuve que empezar de cero”.

Aquel 19 de julio de 2004

La carrera de Julián tuvo su punto de inflexión un año después, el 19 de julio de 2004. Aquella noche tocaba Paco de Lucía en las Cuevas de Nerja. “Es el mejor concierto que he visto en

▲ *Julián no para con su guitarra a cuestas.*

mi vida; después de la actuación me dije ¡yo quiero hacer eso!, ¡quiero que mi guitarra hable!". Todavía guarda el programa de mano firmado por el insigne intérprete.

A partir de ese momento se lo tomó muy en serio y continuó su aprendizaje de forma autodidacta en La Solana. "Veía que progresaba, sacaba cosas de oído y componía falsetas sin saber realmente lo que estaba haciendo, aunque sonaba bonito". Reconoce que fue una odisea porque nadie enseñaba guitarra flamenca por aquí, hasta que encontró un nuevo maestro. Junto con un grupo de amigos, recibió las enseñanzas del gran Ricardo Fernández del Moral. "Llegué el último de cinco y me quedé solo, aprendiendo mucho durante tres años, hasta que Ricardo hizo historia en el Festival de las Minas".

Mientras, cumplía años y había que trabajar. La construcción, el aluminio, o cargando melones, pero sin descuidar su inseparable guitarra. Al fallecer su padre se planteó entrar en el conservatorio de Puertollano, único en la región con la especialidad de guitarra flamenca. Su amigo Alfonso Candelas (pianista solanero) le ayudó a preparar las pruebas de acceso. "Al verme tocar, me dijo: "el talento que tienes no se puede desperdiciar". Quedó el primero y allí estudió cinco años, con brillantes logros académicos. Cursó 1º y 2º en el mismo año, consiguiendo matrículas de honor consecutivas desde 3º hasta 6º. El último año le propusieron como uno de los mejores alumnos de conservatorio y el 25 de octubre de 2019 recibió el Premio Extraordinario de Enseñanzas Artísticas Profesionales de Castilla-La Mancha. Casi nada.

Profesional de su pasión

Desde entonces, es profesional como músico en la especialidad de guitarra flamenca. Es zurdo nato para todo, aunque toca con la mano diestra. Lo que empezó siendo una afición de niño, ahora es su trabajo. "Me dedico a lo que más me gusta y disfruto con lo que hago". Todos los días imparte clases particulares en su academia, al cargo de una legión de educandos. A los mayores les ofrece cifra o solfeo. A los niños, les obliga con el lenguaje musical. "No quiero que les pase lo que a mí, ya que retrasó mi aprendizaje".

Y los fines de semana, actuaciones por doquier. Bodas, bautizos, comuniones y otros eventos sociales. Acompaña a grandes cantaores y toca con los mejores. Su colaboración con la Banda Municipal de Música en la gala de los premios Galanes, el pasado 29 de abril, encandiló al público, tras ejecutar magistralmente 'Entre dos aguas' y 'Palindromía Flamenca'. Ahí le conocieron muchos solaneros. Ahora está puliendo un proyecto con Alba de Rocío Herreros y confía seguir creciendo. "Espero no haber tocado techo, quiero disfrutar de todo lo que venga, siempre puede haber nuevas oportunidades".

▲ *Tocando en los estudios de Radio Horizonte.*

Bulerías, tangos, alegrías, tarantas, seguidillas…. Cada palo es un concepto diferente. Y entre todos la soleá, "aquí es cuando la guitarra habla y te cuenta". Cuando compone, se imbuye en momentos, vivencias, personas… La inspiración y el estado de ánimo son primordiales. "Te despiertas a las dos de la mañana con una melodía, agarras la guitarra y te pones hasta que consigues grabar algo bueno a las nueve". Entre otras creaciones propias, la rondeña 'Sempiterno' dedicada a su padre, "le tengo mucho cariño, es muy especial", y una bulería titulada 'Fuente de Vereda', que compuso en el conservatorio. Otro tema es 'La Mirona', inspirado en un cuadro de La Alhambra de Granada. Julián transmite sentimientos y emociones con la música. La conexión entre el intérprete y el instrumento es total. "Es una simbiosis, yo le doy y ella me da". "No sé vivir sin la guitarra".

La inspiración de los grandes

Durante el confinamiento escribió muchas partituras, y sus trabajos tienen cada vez más repercusión. Las redes sociales son sus mejores aliadas, Youtube o Instagram dan fe. "Son fundamentales para que la gente vea lo que haces; si no, parece que no existes". Le gusta beber de muchas fuentes y empaparse de los más grandes. Por encima de todos, Paco de Lucía, pero también destaca el romanticismo de Vicente Amigo, la técnica de Gerardo Núñez. Manolo Sanlúcar, el Niño Miguel, Antonio Rey o los Habichuela son algunos espejos donde mirarse. Tocar con alguno de ellos sería un sueño.

Julián es un artista con 'pellizco', esa inexplicable capacidad de transmitir los sentimientos con autenticidad y profundidad. "Puedes nacer con aptitudes, pero si no le pones trabajo y esfuerzo…". "Te tiene que gustar mucho para poder disfrutar". Un guitarrista que no interpreta con las manos. Interpreta con el alma.

“Necesitamos más investigación para más vida”

La Asociación de Cáncer de Mama Metastásico de La Solana redobla su cruzada contra esta enfermedad

▲ *Stand en el Día de la Bicicleta.*

Gabriel Jaime ▼

Cada año, casi 2,3 millones de personas son diagnosticadas con cáncer de mama en el mundo, y al menos una de cada ocho mujeres en España padecerá esta enfermedad a lo largo de su vida. El 80 por ciento la superará, pero dos de cada diez tumores de mama tienen difícil cura, de momento. Hablamos del cáncer de mama metastásico. Un 30 por ciento de los más de 33.000 nuevos casos de tumor de mama que se detectan cada año en nuestro país acabarán en metástasis. En 2020 fallecieron 6.221 personas por esta causa.

La investigación es fundamental. Por eso, la Asociación de Cáncer de Mama Metastásico de La Solana desarrolla actividades para visibilizar la enfermedad. María José Nieto pertenece al colectivo tras perder a su hermana. Desde entonces, se ha volcado para dar a conocer otra versión de este agresivo cáncer. “Por las mujeres seguimos luchando contra esta enfermedad, por las que se fueron y por las que lo sufrirán, debemos seguir aportando lo que podamos siguiendo el lema de la asociación *Más investigación para más vida*”.

Coincidiendo con la celebración del XXX Día de la Bicicleta, la asociación montó sendos stands en la plaza de toros y en la Plaza Mayor con fines benéficos. Camisetas, gorras, pulseras, mochilas, chapas…. También vendieron papeletas para un sorteo. La jornada dejó más de 3.100 euros de recaudación, un granito de arena para seguir buscando soluciones. “Con el cáncer de mama se han producido muchos avances, pero cuando se convierte en metastásico a día de hoy es prácticamente incurable”. “De momento, sólo podemos aspirar a que se cronifique”. Añade un dato ciertamente demoledor. “El pronóstico de supervivencia en este tipo de cáncer es de cinco años”.

Piensan seguir luchando para hacer más visible esta enfermedad, sabiendo que entre un 20 y un 30 por ciento de mujeres con cáncer de mama desarrollarán metástasis. Seguro que vendrán nuevas actividades

Un fármaco para la esperanza

Un faro vislumbra esperanza. Según los últimos estudios, un nuevo fármaco frena el avance de un tipo de cáncer de mama metastásico en un 75,8 por ciento de pacientes. Al parecer, actúa como un ‘caballo de Troya’, al burlar las células tumorales para entrar en ellas y destruirlas. Los resultados clínicos de este fármaco son los más positivos en toda la historia de la investigación sobre el tratamiento del cáncer de mama. Una luz al final del túnel.

CLÍNICA DENTAL

DRES. LARA Y GONZÁLEZ

Damos Confianza, damos Calidad

Cultivamos sonrisas

NUEVO panorámico
sin salir de La Solana

Promoción
25% en blanqueamientos*
(hasta el 15 de septiembre)
* No aplicable a seguros

Contamos con un Implantólogo
de renombre internacional

DRES. FCO. JAVIER LARA
Médico Odontólogo

CAROLINA GONZÁLEZ
Médico Odontólogo
Miembro activo de la Sociedad
Española de Ortodoncia

Estamos a disposición de todos los solaneros en:

C/ Ancha, 3 · LA SOLANA (Ciudad Real)
Tel. 926 63 11 00

“Todo es para investigación”

Un total de 1.040 euros recogió la AECC en su cuestación del mercadillo. Un dinero destinado en exclusiva a investigación. La asociación financia una predoctoral en el Hospital de Ciudad Real y planea una cátedra de oncología en la UCLM. “Todas nuestras cuestaciones son para investigación”, declaró el gerente provincial, Miguel Ángel Galindo. Y nada sería posible sin los voluntarios, que en la actualidad superan los 250.

▲ *Cuestación de la AECC en el mercadillo.*

▲ *Charla de autoexploración.*

El cáncer de mama, en nuestras manos

La concejalía de Igualdad organizó un práctico taller de autoexploración mamaria en colaboración con la Asociación de Cáncer de Mama y Ginecológico (AMUMA). Bajo el epígrafe ‘Tócate antes de que te toque’, se enseñaron técnicas para detectar posibles patologías. “Detectar el cáncer de mama puede estar en nuestras manos”, dijo la presidenta, Sonia Marchán.

El museo etnográfico toma forma

La fundación 'Paulino Sánchez Delgado' impulsa el proyecto

Aurelio Maroto ▼

La Solana camina firme hacia la creación de un museo etnográfico, una vieja aspiración que acaba de reactivarse gracias a la iniciativa de la Fundación Histórico-Cultural 'Paulino Sánchez Delgado'. Una charla informativa, celebrada el 16 de junio en el Don Diego, definió el proyecto. Ángel Torres, patrono de la fundación y profesor de Historia, explicó el propósito ante la atenta mirada del alcalde, ya que el Ayuntamiento será pieza clave.

La charla fue abierta por Paulino Sánchez, que se mostró ilusionado. Cree que La Solana tiene caudal suficiente para crear un gran museo etnográfico. Mencionó las hoces, las bodegas o el esparto, entre otros muchos ejemplos del patrimonio que aún se guarda en muchos domicilios. De momento, se habilitará el antiguo Centro de Salud para guardarlo todo, previa catalogación y garantía para los propietarios de cada enser.

Ya hay muchas personas que se han brindado para ceder material. Todo aquel interesado puede dirigirse a cualquier patrono de la fundación, quienes canalizarán todo lo que vaya llegando. La creación del futuro museo etnográfico ya está en marcha.

▲ *La charla sobre el museo etnográfico fue muy productiva.*

Koba, la amiga de los ancianos

▲ *Dos residentes acarician a Koba.*

Koba es una linda podenca andaluza. Ha llegado para estimular el día a día de los usuarios de la Vivienda de Mayores. Pertenece a la Asociación Gudcan, dedicada a las terapias asistidas con perro. El gobierno regional financia este proyecto, dotado con 65.000 euros y que ahora mismo cubre cinco municipios de la provincia. El perro es una excusa para interactuar con los ancianos, que a menudo están apocados. Además de acompañar y distraer, tiene que ver con la estimulación cognitiva, la psicomotricidad o la memoria. La vivienda de mayores tiene una capacidad para 10 usuarios, aunque en este momento solo hay 5 residentes.

De vuelta al escenario

La Asociación de Mujeres ha ido recuperando el pulso de su actividad y un buen ejemplo fue el festival anual, celebrado el 27 de mayo en la Casa de Cultura, con una docena de actuaciones de baile, cante y humor. En los prolegómenos hubo un recuerdo especial para Mariana Moreno, una de las socias más activas y queridas de la asociación, fallecida en febrero.

▲ *Festival de la Asociación de Mujeres.*

▲ *Componentes de San Cristóbal durante el concurso de maniobras.*

Encomendados a San Cristóbal

La Asociación de San Cristóbal recuperó sus celebraciones de julio. El sábado día 2 organizó el concurso de maniobras con tráiler sobre el asfalto del recinto ferial. Y el sábado siguiente, 9 de julio, tuvo lugar la misa de campaña en la arboleda de la Moheda y el posterior desfile de vehículos. Este año, los cláxones sonaron más fuerte que nunca, reclamando de manera simbólica mejoras para el sector del transporte, especialmente azotado en este momento.

IMPERSOLANERAS

IMPERMEABILIZACIONES

impersolaneras@hotmail.es

Todos los trabajos con

10, 15 Y 20 AÑOS DE GARANTÍA

SOPREMA · Sika · RENOLIT ALKORPLAN

* Piscinas en PVC (Liner)
* Láminas de PVC y tela asfáltica
* impermeabilizaciones líquidas
* Láminas de TPO * Depósitos de agua

628 935 503

www.impersolaneras.es

impersolaneras@hotmail.es

Un Labrador con más fuerza que nunca

La romería de San Isidro Labrador regresó con más fuerza que nunca tras el obligado parón de la pandemia. Entre el 13 y el 15 de mayo se celebraron muchas y muy variadas actividades, que comenzaron el viernes con el Pregón del Labrador y continuaron sábado y domingo en el entorno de la ermita, con un gran ambiente y muchísima participación en los múltiples concursos celebrados. El mejor ejemplo de esa implicación es que la hermandad recaudó 15.792 euros entre la puja y otros ingresos, récord absoluto en la historia de la fiesta agrícola. Otro buen ejemplo fue el acompañamiento de 143 vehículos, la mayor parte tractores, en la procesión de regreso a La Solana la tarde-noche del domingo. Abriendo el cortejo circuló un antiguo Massey Ferguson de 60 años de edad, que portaba el estandarte.

El domingo por la mañana se había oficiado la misa en honor al patrón, en una abarrotada ermita que finalmente no pudo contar con el obispo, Gerardo Melgar, por covid. Los directivos de la cofradía y sus esposas presentaron las ofrendas al santo, desde cultivos a la maquinaria para su producción, medallas de los nuevos hermanos y el pan y vino.

En la procesión de regreso acompañó la Agrupación Folklórica 'Rosa del Azafrán', que recibió el cortejo en la calle Alhambra, y la banda de Jesús Rescatado. El desfile terminó en la parroquia de Santa Catalina, y con él un frenético fin de semana de actividad en torno al patrón agrícola.

UN PREGÓN 'GALLARDO Y RELIMPIO'

La doctora en Ciencia Política por la Universidad de Murcia, la solanera Antonia González Salcedo, pronunció el tradicional Pregón del Labrador. Un pregón 'gallardo y relimpio', en alusión a sus apodos familiares por parte materna y paterna, respectivamente, según indicó el presentador, Paulino Sánchez.

La pregonera basó su discurso en experiencias propias relacionadas con la agricultura, haciendo un guiño al trabajo de las hermandades . En declaraciones a GACETA fue rotunda: «La agricultura es un sector más esencial que nunca, como se ha demostrado en un contexto de crisis humanitaria sin precedentes".

▲ *Tractores en la procesión de vuelta a La Solana.*

▲ *Antiguos presidentes o familiares recibieron un tributo de la Hermandad.*

Bodas de plata de la ermita del Labrador

La Hermandad de San Isidro cumplirá pronto 30 años. Lejos en el tiempo queda aquel 1993, cuando la nueva cofradía asume las fiestas del patrón agrícola y después se emprende el proyecto de construir una ermita, que se inauguró en 1997, hace 25 años. El último pregón del Labrador sirvió para homenajear a todas las juntas directivas que han jalonado la historia de la cofradía, representados por sus presidentes vivos y por representantes de los ya fallecidos. La directiva acordó tener también un reconocimiento para Paulino Sánchez por su colaboración con la hermandad desde su refundación.

PRESIDENTES SAN ISIDRO DESDE 1993

Alfonso Marín Salcedo ..... (1993-1995)
Isaías Montoya R-Ávila..... (1995-2001)
Juan Pedro Morales Gª Abadillo..... (2001-2005)
Gabriel Jaime Gª Abadillo ..... (2005-2009)
José Martín-Zarco Jaime ..... (2009-2013)
Rafael Gª Abadillo Gª Abadillo..... (2013-2016)
Juan Manuel Jaime G-Pimpollo ..... (2017-2022)
Juan Francisco Serrano Marín..... (2022…)

▲ *Participantes en el Caminillo de Santiago a su llegada a Santa Catalina.*

Los peregrinos del 'caminillo'

El XII Caminillo de Santiago se celebró con la normalidad de antaño. La hermandad del Apóstol reunió a unas 70 personas, muchas de ellas alumnos de los colegios Romero Peña, El Humilladero y San Luis Gonzaga. El caminillo llegó a la ermita de San Antón, después visitó San Sebastián y terminó en Santa Catalina, donde los 'peregrinos' terminaron con el tradicional abrazo al Apóstol en el altar mayor.

Fátima recuperó su fiesta de mayo

La popular barriada de Fátima recuperó sus fiestas. Las actividades se programaron el último fin de semana de mayo gracias a la iniciativa de un grupo de vecinos capitaneados por Juan José Jareño. El viernes día 27 hubo misa y procesión, y el sábado una paella a mediodía y verbena nocturna. "No esperábamos tanta gente y tanta participación", reconoció a GACETA el promotor. Se recaudaron 3.200 euros, que vendrán muy bien para poner en marcha la nueva asociación, cuyo fin es convertirse en cofradía.

▲ *Un grupo de vecinos ha relanzado las fiestas de Fátima.*

▲ *Rosario de la Luz en El Humilladero.*

Volvió el Rosario de la Luz

Otra actividad religiosa que volvió a celebrarse fue el Rosario de la Luz, organizado por la Asociación de la Medalla Milagrosa, tras dos años ausente. Se celebró el 30 de mayo con una misa en El Humilladero y el desfile posterior con el rezo de los misterios. Terminó en San Sebastián, donde se repartió un zurra entre los asistentes.

TESTIGO

Bodegas Romero de Ávila Salcedo

Testigo, nueva imagen,
con la elegancia de siempre.

Cuarenta años de autonomía en la plaza

La Plaza Mayor exhibió una interesante exposición itinerante con motivo del 40º aniversario del Estatuto de Autonomía. Veintiún paneles mostraron la evolución de Castilla-La Mancha mediante fotografías de infraestructuras, acontecimientos y distintos momentos de nuestra comunidad durante estas cuatro décadas. Todo un homenaje al valor del Estado de las autonomías.

▲ *Inauguración de la exposición.*

▲ *Luis Romero representó al Ayuntamiento en el aniversario de Ciudad Ciencia.*

La Solana, en el décimo aniversario de 'Ciudad Ciencia'

El Ayuntamiento de La Solana participó en el décimo aniversario del proyecto de divulgación 'Ciudad Ciencia', impulsado por el CSIC (Consejo Superior de Investigaciones Científicas), y al cual pertenece nuestra localidad. Asistieron más de 40 representantes de los municipios pertenecientes a la red, entre ellos el primer teniente de alcalde, Luis Romero, y el director de la ADL, Francisco Gª Mateos, en nombre del Ayuntamiento solanero.

▲ *Un momento de los talleres sobre violencia de género.*

Reciclaje ante el maltrato

El Centro de Nuevas Tecnologías acogió un novedoso curso bajo el título 'Reciclaje con perspectiva de género', desarrollado por el Centro de la Mujer. Empleados municipales, policías locales y población en general participó en tres formaciones paralelas, todas destinadas a ahondar en la prevención y en cómo combatir la lacra de la violencia machista, y no solo en el ámbito de la pareja.

A los abuelos, respeto

Cualquier maltrato es inaceptable, pero el que se produce contra las personas mayores añade un plus de ignominia. Nuestros abuelos merecen respeto por su vulnerabilidad y porque nos han permitido ser lo que somos. Por eso, el Centro de Mayores celebró el Día contra el Abuso y Maltrato a los Mayores, con cuñas y spots, y también una mesa informativa en el mercadillo. El lema de la campaña: 'Ante el abuso y el maltrato en la vejez, abre los ojos'.

▲ *Mesa en el mercadillo.*

En la ‘senda’ del oro verde

La Solana estrena su primera almazara con producción exclusivamente ecológica. Cuatro hermanos se han embarcado en una aventura que pone el acento en un producto exclusivo y de alto valor añadido. *Oro La Senda* nace con espíritu emprendedor y busca hacerse un hueco en el mercado.

▲ *Fachada de la almazara.*

AURELIO MAROTO ▼

Manuel habla con pasión. Paseamos con él por la nueva almazara y se nota que disfruta. Es su criatura. Junto a sus hermanos, Lorenzo, Alfonso y Ángel, ha arrancado un negocio con toneladas de ilusión y no poco respeto. Sabe los tiempos que corren, y también la puerta que se abre en un mundo en expansión: la industria agroalimentaria. Ahí es donde quiere entrar *Oro La Senda*, el aceite ecológico que comercializan desde hace poco. Un producto selecto. El propio Manuel, albañil de profesión, colocó la primera piedra de la almazara el 8 de junio de 2021 y comenzaron a coger aceituna en verde el 14 de noviembre. “Hemos hecho esto en tiempo record”, señala a GACETA. En esta primera campaña han recogido 60.000 kilos y han obtenido 11.000 litros de aceite, ecológico cien por cien. Castilla-La Mancha es la mayor productora de esta modalidad (tras Andalucía), con 76.000 de sus 445.000 hectáreas de olivar. O sea, el 17% de la producción es ecológica.

Un proyecto familiar al calor de la pandemia

Oro La Senda es un proyecto familiar cuya génesis tiene nombre: Alfonso Jaime Manzano. “Nuestro padre es el precursor de esto”, destaca Manuel. Compró su primer olivar en el paraje conocido como ‘La casa del cabo’. Fueron 220 olivas (ahora tienen más de 7.000). “Mi hermano Lorenzo y yo cogíamos la bici para quitar piedras y chupones al salir de la escuela”. Después compró más olivares, aunque sus hijos mayores no parecían interesados; Manuel trabajaba en la construcción y Lorenzo era corredor de fincas. Alfonso y Ángel si ayudaban a su padre en el campo.

Entonces llegó la pandemia, la espita que encendió la mecha. “Empecé a darle vueltas”, nos dice Manuel, que un año antes se había mudado a Valdemoro porque Isabel –su esposa- trabajaba como maestra en Parla. Y mientras, comenzó el Camino de Santiago. “Veía las parcelas pequeñas de la zona y cómo la gente hacía su propio vino o su propio aceite”. “Me pregunté por qué no podía hacerlo yo”. Lo planteó a sus hermanos en la campaña de aquel año, al principio sin éxito. “Se lo tomaban a broma”. Finalmente, logró convencerlos y arrancaron el motor. “Empezamos a hacer papeles, a ver maquinaria y pedimos un préstamo”.

En tiempo de descuento

Comenzaba un carrusel de trámites farragoso e interminable. Lograron una ayuda FOCAL, específica para inversiones de esta naturaleza. “Si hubiera menos burocracia más gente se animaría a invertir”, lamenta. Pero pudo el deseo y el ánimo de las autoridades. “Me dijeron que tirara para adelante porque ya teníamos nuestros registro agroalimentario, sanitario y ecológico”. Acabaron la obra casi en tiempo de descuento. “La maquinaria vino cuando estábamos pintando y terminamos el 9 de noviembre”. Apenas

▲ *Manuel Jaime en la nueva almazara.*

▲ *Los hermanos Jaime, junto a su padre.*

cinco días después estaban molturando. "Menos mal que la aceituna maduró más tarde", recuerda aliviado. La nueva almazara comenzó a procesar aceituna cornicabra y picual, predominantes en la zona. Llegaba de olivares propios, de secano. "La recolección es el proceso más importante y también más delicado", reconoce Manuel. El aceite resultante es una mezcla de ambas, lo que se denomina un *coupage* natural.

La etiqueta 'ecológico' lleva detrás una mochila de requisitos, numerosos y exigentes a la vez. Un aceite de oliva ecológico no debe contener residuos de productos químicos sintéticos, nada de fertilizantes, pesticidas o herbicidas. Además, la familia Jaime recoge la aceituna de forma prácticamente manual. "Solo la que está en el árbol; descartamos la que caiga al suelo por el viento o por pronta maduración".

A la caza de mercado

La campaña 21-22 ha sido el bautizo de *La Senda*. Los 11.000 litros de aceite ecológico resultante ya están en el mercado y llega la hora de la verdad: venderlo. Manuel admite que es un momento crítico. Por un lado, son nuevos en esto; por otro, necesitan 'riñones' para atender los pagos a la vista. "Ahora todo son facturas que pagar", incluidas 7 nóminas. Pero no se arruga. El que algo quiere, algo le cuesta. De momento, *Oro La Senda* ya está en los escaparates de muchas tiendas y en la mesa de muchos restaurantes de La Solana, Valdepeñas, Tomelloso, Manzanares, Membrilla o Alcázar, por ejemplo. Sin embargo, la viabilidad del negocio está más allá. "Todo pasa por vender en el extranjero, lo tengo claro". "Acabará siendo el ochenta por ciento de nuestro mercado". Europa, EEUU o Canadá están en el radar.

Naturalmente, hablamos de un producto más caro, alrededor de un 30 por ciento por encima de un aceite virgen extra tradicional. Es el plus lógico de un alimento más costoso de producir y a la vez superior en propiedades y sabor. He ahí el valor añadido. Manuel sabe que hay un mercado esperando. "Igual que la gente paga por un Audi o un Mercedes, también hay gente que paga por este aceite; es cuestión de encontrarla". Por eso, el trabajo de prospección es crucial. De momento, ya están en la D.O. Aceite Campo de Montiel, una de las cuatro de la región. El trabajo de marketing se ve en las botellas, con un diseño muy cuidado para sus tres tipos de aceite: Cosecha Temprana (etiqueta negra), Premium y Selección.

En busca de un sueño

Hablando con Manuel nos damos cuenta del punto emocional que hay en el proyecto que enarbola junto a sus hermanos. "Yo estaba muy tranquilo con mi trabajo fijo, mis vacaciones y mis descansos; ahora no tengo tiempo ni de rascarme". Pero ha preferido remangarse y salir de su zona de confort. "Lo que sé de aceite lo he aprendido haciendo cursos online y leyendo mucho; soy un autodidacta". A pesar del trabajo sin horario y de lidiar con la propia familia, en la balanza pesa más el reto de prosperar con un negocio propio, nacido desde la nada. Manuel, Lorenzo, Alfonso y Ángel aceptan el reto. Aceptan el sueño. Y han elegido su pueblo, La Solana.

ECONOMÍA CIRCULAR

La almazara de los hermanos Jaime está situada a la salida de la carretera de Tomelloso, a unos dos kilómetros de La Solana. Trabaja bajo parámetros de optimización de recursos. No es autosuficiente, pero se acerca. Por ejemplo, una canalización aprovecha el agua de lluvia para limpiar la aceituna. Esa agua irá a un depósito de 200.000 litros para riego. Desde el punto de vista energético, el complejo no tiene luz de red, sino un potente sistema de placas solares que se refuerza con un grupo electrógeno durante la cosecha. El resto del tiempo todo funciona con energía solar. Y luego está la biomasa, ya que los célebres huesos de aceituna alimentan el sistema de calefacción. "Nuestro objetivo es ir a la economía circular".

E.S. GALANES

COOPERATIVA

DE CASTILLA LA MANCHA

ESTACIÓN DE SERVICIO
GALANES

CARBURANTE
DE 1ª CALIDAD
AUTOGAS GLP

PAGO CON CUALQUIER
TARJETA BANCARIA

Servicio
24 horas

C/ Maquina de vapor, s/n
Polígono Industrial "La Serna" / La Solana (Ciudad Real)

SaLópTic

¡OFERTA VERANO!

55€

Dos cajas de lentillas
Dos botes de liquidos de mantenimiento
Gafas de sol a elegir

saloptic@hotmail.com - 652 297 920

Oferta Niños

hasta 12 años

Gafa Completa

35€

Calle Carrera, 63 (La óptica de la plazuela) • saloptic@hotmail.com
Tlfno.: 926 63 39 63 - 652 29 79 20

Visibilidad para los voluntarios

El Ayuntamiento de La Solana está decidido a impulsar el voluntariado, al tiempo que visibilizar su trabajo altruista. El alcalde, Eulalio Díaz-Cano, y la concejala de Bienestar Social, Remedios Romero de Ávila, mantuvieron un encuentro con un grupo de ellos, dedicados a realizar actividades de acompañamiento a personas discapacitadas en sus momentos de ocio. Recibieron un pase para la piscina de verano.

▲ *Los voluntarios con su tique de la piscina.*

▲ *Festival de Alas de Papel.*

Alas de Papel

El Festival Solidario a favor de AFAND 'Alas de Papel' cumplió su vigésima edición el pasado 1 de julio en el 'Tomás Barrera'. Baile y solidaridad se mezclaron en pos ayudar al colectivo. Alfonsa Vinuesa, habitual organizadora, cedió el testigo a su hija Alba Herreros, que preparó un extenso programa de bailes, de lo clásico a lo moderno, pasando por el flamenco. Más de 130 personas inundaron el escenario. "La gente pone todo su esfuerzo y al final las cosas salen mejor de lo que una se espera", dijo la preparadora.

AFAAD avanza nuevos proyectos

AFAAD (Asociación de Familias de personas con Alzheimer y otras Dependencias) vuelve a la carga. Aunque no ha parado, sobre todo en materia de terapias, la pandemia frenó en parte la actividad. La presidenta, Jose Chacón, reconoce que han tenido que lidiar con apreturas económicas, aunque pone el acento en el gran apoyo de los solaneros. De hecho, empezaron 45 socios y ahora son 354. En la actualidad se prestan servicios de podología, fisioterapia y terapia cognitiva a domicilio, y ha finalizado un taller para los cuidadores. Además, AFAAD realiza visitas a domicilio y charlas mensuales de autoayuda. En la cabeza hay proyectos nuevos, entre ellos músico-terapia y juegos, además de crear un grupo de gimnasia para personas con Parkinson.

▲ *Asamblea de AFAAD.*

URIEL ROMERO

CONSTRUCCION Y DESARROLLO

www.urielromero.com

699 472 334

- Construcción de vivienda
- Rehabilitación de edificios
- Reformas integrales
- Trabajos de máquina mixta y mini

▲ *La Custodia desfilando bajo palio.*

La Custodia regresó a las calles

Aurelio Maroto ▼

La procesión del Corpus volvió a desfilar por las calles solaneras después de dos años sin poder hacerlo. La vitalidad de los niños de Primera Comunión se mezcló con la vistosidad de las alfombras de sal sobre el asfalto de la calle Convento. Para colmo, fue un domingo de agradable temperatura, justo después de la fuerte ola de calor de los días precedentes

El desfile arrancó tras la eucaristía previa. Abría la cruz alzada y los colegiales de comunión, 117 en total, de los cuales 54 en la parroquia de Santa Catalina, 45 en la de San Juan Bautista de la Concepción y otros 18 en la Iglesia de Santa María. Muchos portaban canastillas con pétalos de flores que iban dejando en los altares callejeros.

La Custodia salió portada por los párrocos, bajo palio portado por hermanos de la Sacramental de Caballeros, seleccionados por antigüedad. Una tradición secular que se une a tantas otras en una hermandad que resiste el paso del tiempo. En la mayor parte de los municipios ya ha desaparecido, pero en La Solana se mantiene viva desde hace siglos, ya que los primeros datos conocidos se remontan al primer tercio del siglo XVIII (año 1730). Es probable que su origen sea incluso anterior.

Durante el recorrido procesional se habían levantado los habituales altares callejeros, donde se depositaba la Custodia para entonar los típicos cánticos y oraciones. Muchos balcones del recorrido se encontraban también engalanados con banderolas y paños blancos.

▲ *Alfombra con el escudo local.*

El brillo de las alfombras

Las alfombras de la calle Convento volvieron a brillar. Desde el año 2011, la vecindad se encarga de engalanar el asfalto con alfombras de sal y otros elementos decorativos. Destacaba el escudo de La Solana, además de arcos y a la entrada de la parroquia de San Juan Bautista de la Concepción y otra alfombra con la cruz trinitaria. Un trabajo altruista que merece ser destacado.

La lucha de Cáritas continúa

Los números de Cáritas Interparroquial de La Solana son reveladores. Demuestran el trabajo cotidiano de la institución a través de su acción social. Entre enero y mayo de este año atendió a 106 personas, de las cuales 90 inmigrantes y 16 españoles. "La necesidad sigue estando en los que vienen de fuera", subraya el delegado local, Benjamín Rey. Hubo 119 ayudas en alimentos, otras en farmacia, ayudas al alquiler o suministro eléctrico. Y destaca el papel de los talleres de trabajo, que han ocupado a 28 personas. Pero Cáritas no se nutre del aire, sino de las aportaciones que llegan. Es ahí donde se pone el acento. El gráfico que acompañamos revela cómo ha evolucionado esa ayuda y los gastos para atender la creciente necesidad.

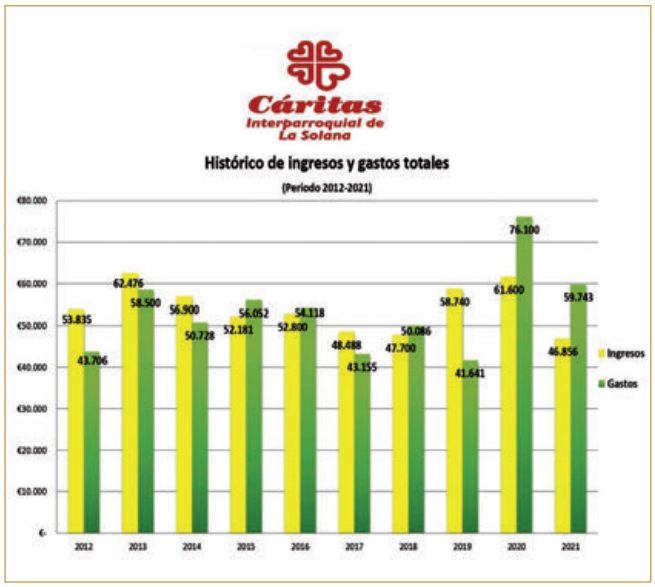

▲ *Rueda de prensa de Cáritas.*

Verbenas de normalidad

Santa Quitaria y El Calvario celebraron sus fiestas veraniegas en plenitud

▲ *Misa de campaña en el Calvario.*

Las populares fiestas de barrio han recuperado su esplendor de antaño, al menos en cuanto a ausencia de restricciones. El fin de semana del 24 al 26 de junio fue el turno de Santa Quiteria. La Hermandad del Santo Sepulcro y Soledad de la Virgen organizó un amplio carrusel de actividades, tanto en la ermita como en su explanada exterior, incluida procesión, y logró 12.567 euros de recaudación, récord histórico, entre venta de dulces, paella, verbena y puja.

El fin de semana siguiente, del 1 al 3 de julio, el barrio del Calvario también regresó a su actividad veraniega pre-pandemia con la celebración de su XXX verbena popular, que tuvo un poco de todo. En total, la cofradía de la Virgen de las Angustias recaudó 15.000 euros, otra cifra récord, gracias también a la venta de dulces, bandejas de salado y otros ingresos. Un dinero que tiene destino, ya que vendrá muy bien para costear las obras de remodelación del monte.

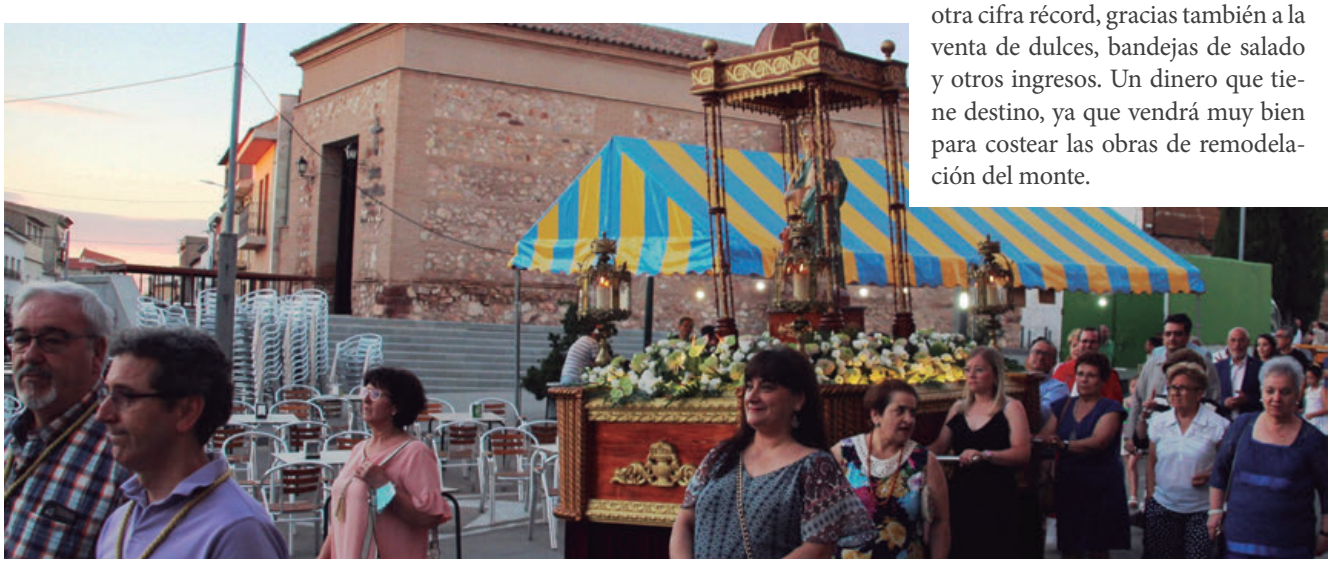

▲ *Procesión de Santa Quiteria.*

El Convento tendrá nuevo párroco

El obispo de Ciudad Real, Gerardo Melgar, ha decidido realizar varios traslados en la diócesis provincial, que afectan a la parroquia de San Juan Bautista de la Concepción. Próximamente habrá nuevo párroco, en concreto Óscar Miguel Casas Arévalo. Le acompañará Felicien Harindintwari, como ayudante, y ambos atenderán también las parroquias de San Carlos del Valle y Pozo de la Serna. Se marchan Jesús Navarro, con destino a Villarubia de los Ojos, y Francisco Javier García de León, que será formador y ecónomo del seminario.

▲ *Óscar Casas, próximo párroco del Convento.*

Tu **2º audífono** al

50%*

Y prueba tus audífonos durante

30 días

sin compromiso

* Consulta condiciones en el centro

Encomienda, 2 · La Solana
Tel. 926 64 85 12

Toledo, 9 · Manzanares
Tel. 926 61 03 49

federópticos
Selu

▲ *Voluntarios limpiando un camino.*

La Solana, mejor limpia

Se hace llamar 'La Onda Ambiental' y consiste en lograr un pueblo más limpio. Los dos institutos se han implicado en un plan que recoge basuras y desechos del suelo, a fin de concienciar y sensibilizar. Ya ha habido varias batidas por caminos y parques, donde han recogido toda clase de residuos. El plan se extenderá durante los próximos meses.

'3 patas' busca voluntarios

Sería la cuarta pata del banco, valga la expresión. La asociación 'Conciencia Animal 3 Patas' busca más voluntarios para ayudar en su labor de concienciar a la población sobre el abandono de animales, las colonias felinas y la reinserción de gatos. A través de campañas por redes sociales informa de su actividad, así como de los felinos que pueden ser adoptados. "Trabajamos con el método CER (captura, esterilización y retorno).

▶ *Cartel de la asociación en busca de voluntarios.*

El PP reclama menos burocracia

Adrián Fernández, portavoz popular en la Diputación, acompañado por el portavoz municipal, Antonio Valiente, destaca la necesidad de simplificar de burocracia, que considera esencial para trabajadores y autónomos. En rueda de prensa, señala que "no se puede permitir que pierdan el tiempo en ventanillas". "Somos una de las comunidades con más más tiempos de espera". Subrayó que son "el partido de los autónomos y de los trabajadores, creemos en el empleo por cuenta ajena y propia".

▶ *Adrián Fernández y Antonio Valiente.*

IU critica "los agujeros del PSOE"

Izquierda Unida endurece su discurso contra el equipo de gobierno y critica las "malas decisiones de la última década". Su portavoz, Bernardo Peinado, dice que "llevábamos años cobrando mal el IBI", y también carga contra "la parálisis del parque empresarial durante diez años". En cuanto a servicios públicos, cree que gracias a IU se ha logrado mayor transparencia. Insistió en que seguirán trabajando en cuatro líneas: transparencia, control, empleo y propuestas útiles.

▶ *Bernardo Peinado.*

Pleno ordinario del 30 de junio

Un reglamento para los grandes conciertos

Hacía tiempo que la feria no traía actuaciones musicales de amplio formato y la contratación del grupo Mago de Oz (25 de julio en la plaza toros), llevó al pleno municipal una propuesta para fijar el precio, y de paso la necesidad de reglamentar para el futuro. Hubo un intenso debate, una vez fijado el precio de 7 euros la entrada. Bernardo Peinado (IU) se alegró de recuperar eventos así, pero lamentó que la oposición no haya participado en el programa de feria. Antonio Valiente (PP) remarcó el importante coste del concierto, con una previsión de ingresos de 17.600 euros y un gasto de 45.400. Comentó la posibilidad de emplazarlo en otro lugar con un mayor aforo, pero a la vez la opción de entrada gratuita. Luisa Márquez (Cs) estableció la necesidad de un texto para poner precio a este tipo de espectáculos y habló de falta de previsión para la adjudicación de la barra. El alcalde, Eulalio Díaz-Cano (PSOE), dijo que el equipo de gobierno está siempre abierto a todo tipo de propuestas y que no han recibido ninguna. El punto fue aprobado por los votos a favor de PSOE e IU, y la abstención de PP y Cs.

▲ *El concierto de Mago de Oz se celebrará en el auditorio-plaza de toros.*

El pleno de junio también aprobó las fiestas locales para 2023, que serán el 23 de enero y 25 de julio, así como el pago de horas extras a la Policía Local y bonificaciones a empresas instaladas en el parque empresarial.

La Junta asume la gestión del CEPA 'García Maroto'

El Centro de Educación de Personas Adultas 'García Maroto' cambia de manos, pero a la vez garantiza su futuro. El Ayuntamiento ha logrado trasvasar la gestión a la Junta de Comunidades a partir de próximo curso 2022-2023, financiando el personal y todos recursos correspondientes para desarrollar las enseñanzas. Al personal laboral se le ha ofrecido la continuidad, que unos han aceptado y otros no, pero bajo un clima de acuerdo, según confirmó el alcalde. Eulalio Díaz-Cano asegura que este convenio supondrá un ahorro de 110.000 euros para las arcas municipales, "que podremos derivar a otras necesidades".

▲ *La educación de adultos está garantizada en La Solana.*

Miguel González

CALEFACCIÓN · FONTANERÍA · CLIMATIZACIÓN

VENTA Y EXPOSICIÓN

De sanitarios, grifería, muebles de baño, y accesorios

Instaladores profesionales de:

CALEFACCIÓN Y FONTANERÍA

CLIMATIZACIÓN

AEROTERMIA, GEOTERMIA Y GAS NATURAL

EQUIPOS CONTRAINCENDIOS

PISCINAS

Avda. Constitución, 96 - 13240 - La Solana (C. Real)

Tel. / Fax 926 634 670 Móvil 661 236 161

tienda_miguel_gonzalez@hotmail.com

Talleres Los Peracos

Les desea Felices Fiestas

- Venta de vehículos nuevos, usados y de kilómetro cero.
- Reparación Aire Acondicionado, Electricidad y Mecánica.
- Limpieza de Sistemas de inyección

EURO REPAR
CAR SERVICE

Avda de la Constitución, 76
13240 LA SOLANA (C. Real)
Tel. 926 63 18 16

talleres losperacos@gmail.com

Dos empresas anuncian su llegada a La Solana

"Se crearán de 70 a 80 empleos; el objetivo es fijar población", subraya el alcalde

AURELIO MAROTO

El parque empresarial continúa siendo un banderín de enganche para el desarrollo económico de La Solana. Poco a poco, el vial-8 cobra vida y se sitúa como pieza clave en este sentido. Pues bien, el alcalde anunció el 24 de junio la llegada a La Solana de dos empresas que podrían crear entre 70 y 80 empleos directos. Una de ellas se instalará, precisamente, en la nueva área industrial.

Tras reunirse con la consejera de Economía y Empleo, Patricia Francio, Eulalio Díaz-Cano confirmó en rueda de prensa la próxima instalación de una conocida firma de comida precocinada. Se llama Euroambrosias Food Services, con sede en Madrid. "Ha adquirido tres parcelas, unos 4.000 metros cuadrados, y creará de 35 a 40 puestos de trabajo". Ya ha abonado 140.000 euros. Por otra parte, confirmó un nuevo supermercado, de la cadena Consum, que se ubicará en el espacio que acaba de abandonar Mercadona. Según Díaz-Cano, generará otros 35 o 40 empleos. "Es una buenísima noticia si nos fijamos en la importancia del empleo para el objetivo de fijar población, y contamos con la Junta para incentivar la inversión", subrayó.

La consejera se reunió con el alcalde.

Zarzuela y carnaval, potenciales turísticos

Eulalio Díaz-Cano planteó a Patricia Franco el doble objetivo de convertir la Semana de la Zarzuela en Fiesta de Interés Turístico Internacional y el carnaval en Fiesta de Interés Turístico Regional. Dos aspiraciones que hace tiempo se pusieron sobre la mesa y se consideran factibles. "Tenemos que aprovechar el potencial turístico de La Solana y contamos con la complicidad de la Junta para hacerlo realidad". La consejera se comprometió en trabajar para conseguir ambas metas.

Visita a la empresa Elecind (Electricidad Industrial).

Elecind, una empresa tecnológica… y solanera

Después de reunirse con el alcalde y hablar ante los medios, la consejera de Economía se trasladó a la empresa Elecind (Electricidad Industrial), ubicada en el polígono industrial. Allí conoció el funcionamiento de la firma solanera, dedicada al mundo de la electricidad, la electrónica y la automatización. Uno de los tres socios propietarios, Bernardino García-Uceda, explicó a Patricia Franco el trabajo que realizan, donde la tecnología es pieza clave. Elecind fabrica máquinas específicas que envía a cualquier punto de España. Es un buen ejemplo de lo que se denomina 'empresa tecnológica'.

Capeando la 'guerra del pan'

La cooperativa 'Rosa del Azafrán' intenta sobrevivir en un contexto de máxima dificultad. La alarmante subida de precios, sobre todo las harinas, exige apretarse el cinturón.

▲ *El presidente de la cooperativa da explicaciones durante la útlima asamblea.*

Aurelio Maroto ▼

Ningún municipio de Castilla-La Mancha tiene más panaderías en proporción a su número de habitantes. Y muy pocas tendrán sociedades como la cooperativa 'Rosa del Azafrán'. Sin duda, una herramienta que dignifica el cooperativismo y ayuda al equilibrio de precios. Cerca de 600 socios siguen siendo fieles a la entidad, que ya ha cumplido 40 años. Sin embargo, no corren buenos tiempos.

La última asamblea general de socios rindió cuentas y dejó claro que la supervivencia pasa por una política de máximo rigor financiero. La imparable subida de precios ha disparado los costes de producción y solo queda una opción, o quizás dos: subir el precio del pan y minimizar los gastos. Mientras tanto, la situación en Ucrania –el granero de Europa- y la especulación no barruntan una mejoría a corto plazo en cuanto a los derivados del grano se refiere. La harina, naturalmente, es uno de ellos.

Desproporción en las subidas

Los números son tiránicos. El gasoil ha subido un 75 por ciento, la luz un 40 por ciento y la harina un 150 por ciento. El pan también ha subido desde octubre, pero solo un 50 por ciento y las barras un 40. La desproporción es evidente. "Estamos subiendo el pan lo mínimo y no nos queda otra porque de lo contrario iríamos a la quiebra", afirma el presidente, Pedro Ignacio Salcedo.

Ya se han producido tres subidas, la última en marzo. "Gracias a ello podemos amortiguar los saldos negativos que teníamos". "En la primera subida recortamos mil euros y en las otras dos mil euros más", dijo. Pero se trata de tapones parciales en un escenario de carestía creciente. Admite que si la situación se prolonga en el tiempo llegará un momento donde será muy difícil cuadrar las cuentas. "De momento, no nos queda otra".

NO HAY VARITAS MÁGICAS

Pedro Ignacio Salcedo insiste en que no hay varitas mágicas y que se trata de aguantar la tormenta con una política muy exhaustiva a nivel económico y, sobre todo, siendo muy transparentes con los socios. "Cuando las cosas se explican con claridad la gente lo entiende; saben cómo están los costes de sus propias casas". Todos hacen esfuerzos, empezando por los panaderos. "Sus sueldos llevan tiempo congelados; saben cómo están las cuentas y es de agradecer". "En cuanto esto cambie se actualizarán sus salarios". Pero no ahora.

CARNES

Pedrín e Hijos, S.L.

A nuestros clientes, siempre lo mejor

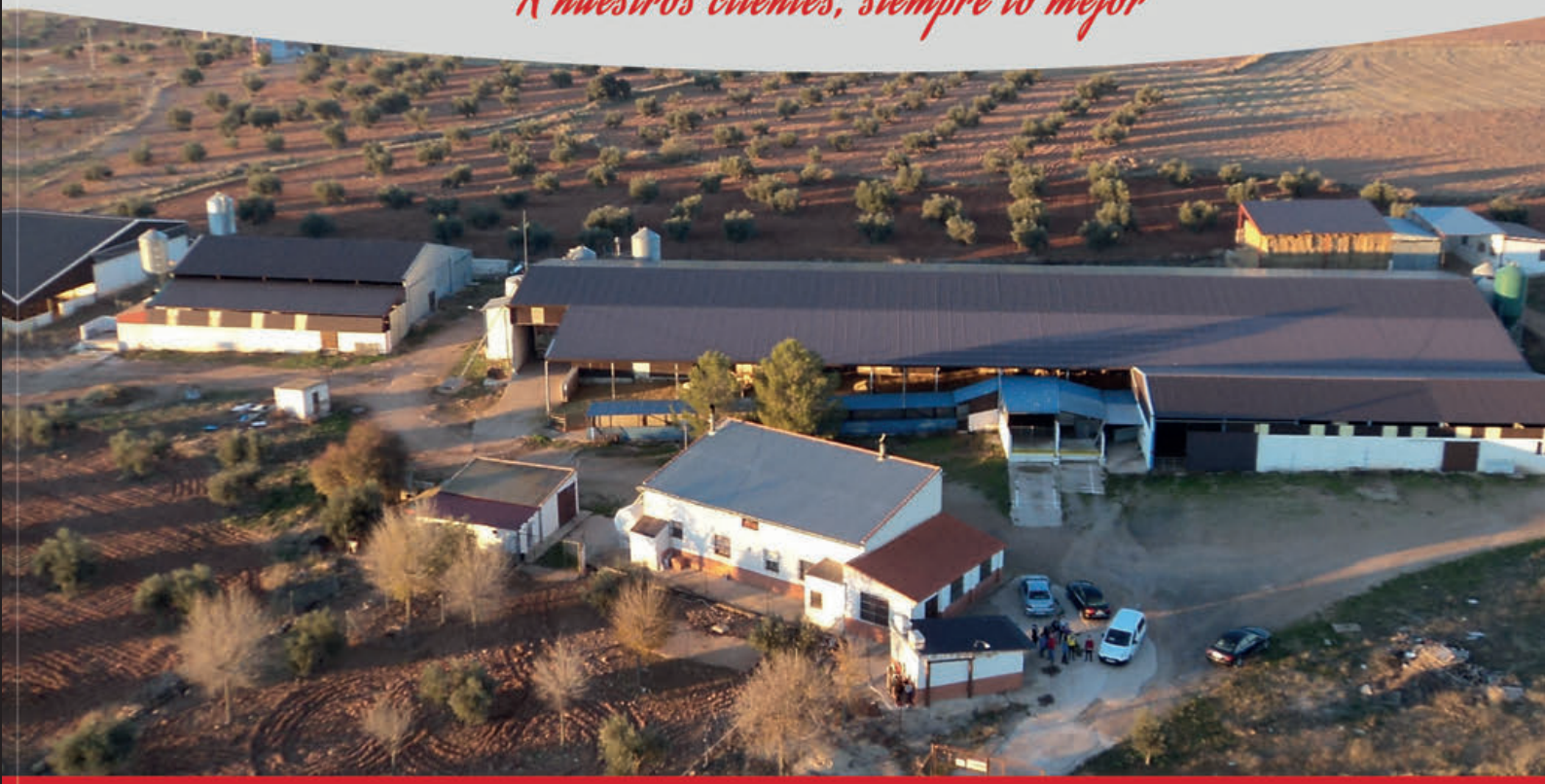

A PESAR DE LA CRISIS, MANTENEMOS LOS PRECIOS

NUEVA SALA DE DESPIECE Y MATADERO EN EL POLÍGONO INDUSTRIAL

Avda. Industriales s/n
Tfno. 926 63 48 06
LA SOLANA

Tiendas de alimentación en:

C/ Carrera, 75
Tf. 926 634323

C/ Veredas, 22
Tf. 926 635053

C/ Calderón de la Barca, 3 Tf.926 635333

Cine en el IES Clara Campoamor

El IES Clara Campoamor ha presentado un original proyecto cinematográfico, realizado junto a la estudiante universitaria Mila Del Olmo Jaime, como parte de su Máster en Educación. El resultado ha sido la elaboración de ocho cortos grabados en lengua inglesa. Tratan sobre la soledad en la tercera edad.

▲ *Presentación del proyecto de cortos.*

▲ *Alumnos Erasmus del IES Modesto Navarro.*

Erasmus en el IES Modesto Navarro

El IES Modesto Navarro de La Solana recuperó la presencialidad de los viajes Erasmus. Distintas actividades han potenciado las relaciones del centro solanero con institutos de Portugal, Alemania, Lituania, Polonia y Grecia, dentro del proyecto 'Green School', cuyo objetivo es promover que los distintos centros tengan pretensiones medioambientales.

«SOY UN JUBILADO CON JÚBILO»

Gregorio Arroyo Salcedo se ha jubilado. Catedrático de Geografía e Historia, su historia en la docencia pública ha terminado, valga el juego de palabras. El pasado 17 de junio protagonizó la despedida de una nueva generación de estudiantes del IES Clara Campoamor, donde ha trabajado tras pasar por el IES Modesto Navarro, en el que llegó a ser director. "Soy un jubilado con júbilo", dijo a GACETA, aunque admitió que tenía un punto de melancolía después de 33 años en el oficio de enseñar. "Vendrán días de melancolía, pero tengo la satisfacción de haber cumplido". "Trabajé en lo que me propuse y me gusta, y he disfrutado en todo momento". "He procurado que conozcan la historia de nuestro país y también la de nuestro pueblo". "Quisiera que mantuvieran su identidad y se sientan siempre orgullosos de cómo somos».

Despedida a la generación de la pandemia

El IES Modesto Navarro también despidió al alumnado de 2º de Bachillerato y de 2º ciclo de Atención a Personas en Situación de Dependencia (APSD). El teatro Tomás Barrera acogió la gala de graduación el pasado 25 de junio, con Lourdes Marín como invitada especial, una antigua alumna que también ha acabado por dedicarse al mundo de la docencia. "Es una promoción muy especial porque llegaron en 2016 coincidiendo con el 50 aniversario del centro, y al año siguiente, nos dieron el premio 'Galán', declaró a GACETA el jefe de estudios, Eladio Maleno. Además –añadió- "les ha pillado la pandemia; ni siquiera pudieron hacer el crucero…". Una situación similar a la que han sufrido sus colegas del instituto vecino.

▲ *Un momento de la graduación en el IES Modesto Navarro.*

35 años de 'Ventana Cultural'

Lo que va de ayer a hoy, le dijo Paco a Pocho… Valga la expresión incluida en el libreto de 'La rosa del azafrán' para recordar que la revista de la Universidad Popular de La Solana ha cumplido 35 años de vida. 'Ventana Cultural' nació en junio de 1987 y ahí sigue, aunque ahora sea en formato digital. Muchas cosas han cambiado, ya que entonces se escribía a máquina y se fotocopiaba. Queda una cosa en común: la ilusión.

El último número, el 67, ya está al alcance de todos. Son 70 páginas y cuenta con trabajos elaborados por monitores, participantes, compañeros y amigos de la UP. La veterana publicación se puede consultar a través de la web municipal www.lasolana.es. Felicidades por esa longevidad.

▲ *Portadas primera y última de 'Ventana Cultural'.*

Una institución transversal

La Universidad Popular ha recuperado el pulso previo a la pandemia. El último ciclo, febrero-junio de 2022, ha tenido 732 matrículas, de las cuales 634 mujeres y 98 hombres (más de un centenar son menores). Por edades, el segmento de 46 a 60 años es el más numeroso con 275 alumnos, y 208 de 26 a 45 años. Ha habido 92 niños de 8 a 13 años, 61 de 14 a 25 años y, por último, 96 de más de 60 años. Como se puede apreciar, un buen ejemplo de la transversalidad. El resultado final es un variado crisol de personas que estrechan relaciones sociales y, de paso, exhiben su talento. La foto que acompañamos es solo un ejemplo de lo que son capaces de hacer.

▲ Acampada en el CEIP El Santo.

▲ Alumnos de Federico Romero en Italia.

Adiós al cole

Los colegios cerraron el curso y despidieron a sus estudiantes de sexto curso de formas muy variadas. Por ejemplo, viajes internacionales y noches en el centro, como hicieron el CEIP Federico Romero mediante un proyecto Erasmus, y el CEIP El Santo durante una acampada en el propio centro donde conocieron los entresijos del cole e hicieron gymkhanas para despedirse de la que ha sido su casa durante 9 años.

ESTRUCTURAS DE HORMIGÓN

CARMELO LÓPEZ MARTÍNEZ S.L.

616434372 | 660334605

Avda. Constitución 167
carmelolopez@logiccontrol.es

www.carmelolopezmartinez.com

CALIDAD y **profesionalidad** como seña de identidad

EXPERIENCIA avalada con **40 años** de andadura

ADAPTACIÓN a un **mercado** en constante cambio

Sello eTwinning para el CEIP Federico Romero

Por su proyecto "Trees in art and more...."

▲ *Una de las actividades del proyecto*

Los cursos de 4º y 5º de Primaria del CEIP Federico Romero han logrado que el colegio solanero reciba el Sello de Calidad Nacional eTwinning, por todo el trabajo realizado a lo largo de este curso junto a un cole de Italia y otro de Bulgaria. Presentaciones de vídeos, estudio o versiones de cuadros con árboles en el paisaje de diferentes, amén de videoconferencias con los socios europeos en lengua inglesa y podcasts para difundir el proyecto, entre otras actividades.

Según informa el colegio, los sellos de calidad se otorgan a proyectos eTwinning excelentes e indican que el proyecto ha conseguido ciertos estándares nacionales y europeos relacionados con los siguientes criterios de evaluación: la innovación pedagógica, la integración curricular la cooperación entre centros asociados, el uso de la tecnología y los resultados repercusión y documentación del mismo.

▲ *La solanera Rosa Delgado ganó el nuevo premio local.*

Una huella muy flamenca

La gala final del concurso 'La Huella de tu Voz' regresó a su formato y fecha tradicionales. La octava edición se celebró el pasado 21 de mayo en el teatro 'Tomás Barrera', con gran calidad en los 13 aspirantes que competían con voz en directo y, sobre todo, predominancia del flamenco y la copla. En la categoría general, la tomellosera Cristina Correas se alzó con el primer premio, gracias a su interpretación de *Cuplé por bulerías*. El segundo recayó en el puertollanense Pedro Lomas, que cantó *Por fandangos*, y el premio de la audiencia fue para la valdepeñera Sofía Rojo, que ganó la votación popular en Radio Horizonte con el tema *Por qué*. Un año más, la emisora municipal ejerció como vehículo de unión para la promoción de las maquetas presentadas, con oyentes de toda España en la fase de votación. La novedad fue un premio local, que conquistó Rosa Delgado gracias a su buena ejecución en directo de la canción *Freedom*.

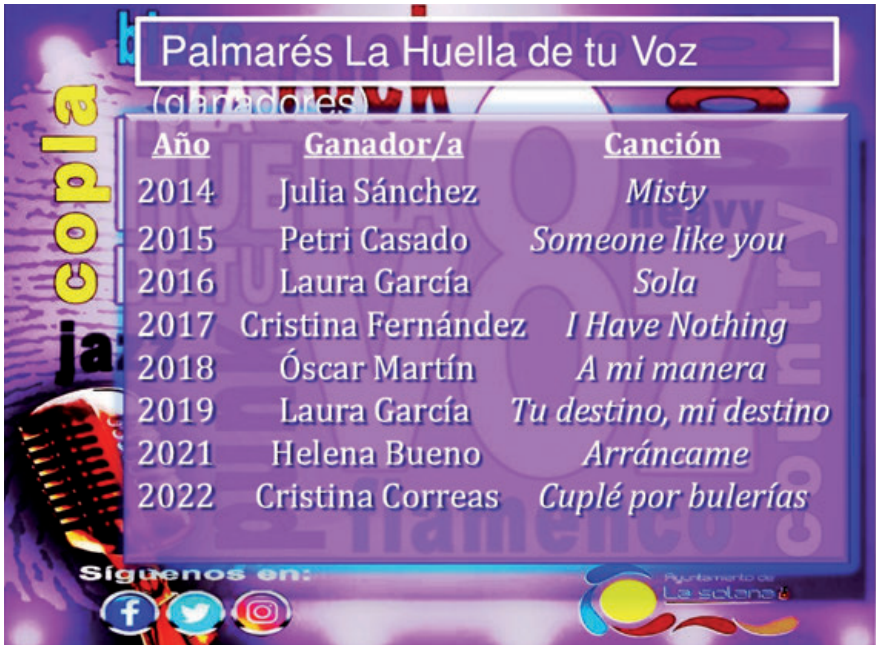

▲ *Antonio González 'Retija' junto a la ganadora del concurso, Cristina Correas.*

Reconocimiento a Antonio González 'Retija'

La gala de 'La Huella de tu Voz-8' añadió otra novedad importante. La organización ha instituido un galardón a modo de homenaje, que se estrenó con un reconocimiento a Antonio González 'Retija', veterano cantaor aficionado de La Solana. Naturalmente, exhibió su talento durante la gala y no ocultó su emoción por recibir esta distinción.

podovic

PIE DIABÉTICO
TRASTORNO VASCULAR
Y METABÓLICO EN PIES

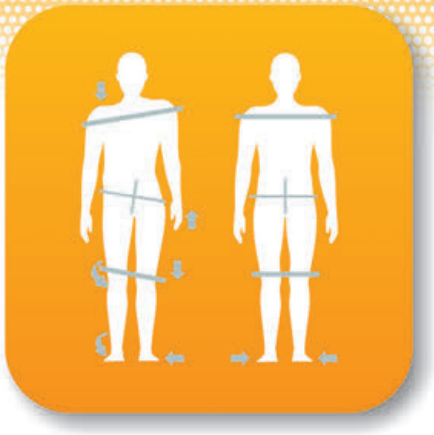

POSTUROLOGÍA CLÍNICA
PROBLEMAS DE
ESTABILIDAD
PLANTILLAS
PROPIOCEPTIVAS

BIOMECÁNICA GLOBAL
ESTUDIO DE PISADA
Y MARCHA
PLANTILLAS
PERSONALIZADAS

PODOLOGÍA DEPORTIVA
BIOMECÁNICA DE LA
CARRERA
SISTEMA
MOTION METRIX

PODOLOGÍA PEDIÁTRICA
REFLEJOS PRIMITIVOS
ESTABILOMETRÍA

DIAGNÓSTICO
ECOGRÁFICO
TERAPIA MANUAL
PODOLOGÍA INVASIVA

www.podovic.com
www.clifis.com
@clinicapodovic
@podologiaclifis
926 046 562
603 036 036

C/ Carrera, 32. 13240 La Solana. C. Real

GRUPO cacho

ESTACIONES DE SERVICIO
Y REPARTO DE GASOLEO
A DOMICILIO

PEDIDOS

926 63 36 60
926 62 60 12

CALIDAD, SERVICIO Y PRECIO

CENTRO DE LAVADO

Descuentos por pago en efectivo o tarjeta

Combustibles y Carburantes La Solana, S.L.

Distribución de gasóleos a domicilio

¡Haz tu pedido!

Teléfono:
926 63 36 60

GRUPO cacho

Calidad, Servicio y Precio

www.grupocacho.es - descarga tu app para pedidos y promociones gasoleosgrupocacho

‘Es pequeñito, pero matón’

El Festival Solrock cumplió quince ediciones

▲ *The birras terror, en plena actuación en la caseta municipal.*

Gabriel Jaime ▼

La decimoquinta edición del festival Solrock, celebrada el pasado 28 de mayo, recuperó el pulso de la antigua normalidad. Una cita ya veterana que ha visto pasar por los escenarios de la caseta municipal y la Plaza Mayor a docenas de bandas, tanto solaneras como de fuera. Al margen de gustos, que son como los colores, lo importante es que el evento sigue vivo para enriquecer un poco más el gran arcoíris cultural de La Solana. Unos doscientos aficionados, muchos llegados desde otras localidades, se citaron en el XV Festival Solrock. Cuatro bandas sobre el escenario, con buen nivel artístico y versatilidad de estilos.

Al margen del apoyo municipal, detrás de todo el tinglado está la Asociación Músico-Cultural Sol-Rock, organizadora del acontecimiento. Su presidente es Pedro Torres, se mostró muy contento en declaraciones a GACETA. “La gente ha respondido”. “Vendimos 201 entradas y nos damos por satisfechos”. A nivel artístico, participaron cuatro bandas con recorridos y estilos muy diferentes, explicó el tesorero de la asociación, Miguel Ángel García. Empezó *Evil Impulse*, que presentó su nuevo disco; siguió *Somas Cure*, banda madrileña con mucho recorrido en la música”. El festival fue clausurado por *The Birra´s Terror*, otra banda con gran trayectoria. Pero una de las grandes atracciones volvió a ser *Grajo*, el mítico grupo local. “Son de los más longevos de la provincia y tocaron un buen concierto; la verdad es que cada vez suenan mejor”, reconoció Pedro Torres.

Los organizadores destacan el buen ambiente durante la velada. “La gente se portó muy bien, todo el mundo fue respetuoso y no hubo ningún problema”. Como debe ser. “Es un festival pequeñito pero matón”, bromean.

Se sigue haciendo música en La Solana

Pedro Torres y Miguel Ángel García insisten en que la música roquera sigue viva en La Solana. Algunas bandas locales podrían incluso estar en la próxima edición del festival. *Like You, Evasión en la granja o Tragüetazos*, son algunas de ellas. Al respecto, el presidente explica que también siguen trabajando en un proyecto musical denominado ‘Solarian’. “He tocado en muchas bandas y siempre he tenido la inquietud de montar algo propio, montando el grupo en 2019. Ya hemos grabado un EP y un disco, y aunque no es una banda para girar, si sale algún bolo se hará”.

Recuperaciones
Ovidio S.L.
RECAMBIOS DE TURISMOS
DE TODAS LAS MARCAS
NIMA 1330009608
926 648 842 - 682 705 760
recuperacionesovidio@yahoo.es
Avda. de los industriales S/N Pol. ind. La Serna
La Solana (C.Real) 13240
926 633 846 - 645 809 929
info@recovidio.com
Ctra. Nacional 430. La Solana (C. Real) 13240
CLAAS
NEW HOLLAND
JOHN DEERE
DEUTZ
FAHR
RECAMBIOS DE COSECHADORAS

LM
La Moheda
MUEBLES DE COCINA
muebles_lamoheda@yahoo.es
COCINAS-ARMARIOS
VESTIDORES
BAÑO
PUERTAS...
la moheda
cocinas
diseño
INFORMACIÓN
665 906 205
926 09 50 55
HORARIO
Lunes - Viernes
8:00 - 14:00
16:00 - 20:00
Sábados
8:00 - 14:00

Gallinaza, oveja, pollo seco y mezclas al gusto del cliente.
Compost enriquecido sin pelletizar a granel.

TE INFORMAMOS DE SU COMPOSICIÓN

VENTA DE ESTIÉRCOL ECOLÓGICO

LOS CHOCAS

VENTA DE ESTIÉRCOL ECOLÓGICO

JOSÉ 691715391 - JOSÉ 625603706 - JESÚS 687014309

C/ Paseo del cordón 47 - Villarrubia de los ojos, Ciudad Real

Normalidad, pero no del todo

Más de doscientos alumnos y alumnas participaron en el festival de clausura de curso de la Escuela Municipal de Música y Danza 'Ángel Sancho y Lucía'. Durante dos jornadas consecutivas, el teatro 'Tomás Barrera' albergó las actuaciones de las distintas disciplinas, con un variado repertorio para todos los públicos. Atrás quedaba un año de trabajo en el que la institución ha procurado recuperar la normalidad. Lo ha conseguido, aunque no de todo. El número de enseñantes sigue estando por debajo de los años previos a la pandemia, que llegó a reducir la matrícula en un 20 por ciento. Este último curso han sido alrededor de 300.

▲ *Un momento de la clausura de la EMMD.*

Versos y prosas de estío

El grupo artístico y literario 'Pan de Trigo' dio la bienvenida al verano de una manera original. Organizó un encuentro popular bajo la denominación de 'Versos y Prosas de Estío', donde una veintena de participantes leyeron en público fragmentos de diversas composiciones en el patio del Palacio Don Diego. La palabra y un toque musical fueron los grandes intérpretes en la noche de San Juan.

▲ *Encuentro veraniego de Pan de Trigo*

▲ *Algunas de las fotos exhibidas.*

Poetas con luz ambiente

La Universidad Popular organizó una novedosa muestra fotográfica en el patio de la Encomienda. Un total de 50 autores dieron vida a 'Poetas con luz ambiente', el título de una exposición que pretende acercar a los vecinos el mundo de la poesía y poner rostro a los autores, fotografiados en blanco y negro. Varios de los protagonistas son solaneros, como podemos ver en la foto que acompaña a esta información.

TALLERES CANDELAS

SERV. IND. Y AGRI. CANDELAS, S. L.

(EL TALLER DE POCHO)

926 69 60 85

- Reparación y venta de maquinaria agrícola
- Carpintería metálica
- Neumáticos
- Latiguillos de alta presión

VALORAMOS, RECOGEMOS Y TRAMITAMOS

LA BAJA DE TU VEHÍCULO

GRATIS.

STOCK CON MÁS DE 10.000 PIEZAS ALMACENADAS.

NO PAGUES MÁS IMPUESTOS DE CIRCULACIÓN INNECESARIOS. ¡LLÁMANOS!

www.desguacesn430.com

Desguaces N-430

Pol. Ind. Cerro de las Horcas Parc. A1
13240 La Solana (C. Real)

info@desguacesn430.com

663 889 266 / 926 09 51 41

Álex O'Doguerty hizo el 'Imbécil'

Álex O'Doguerty pasó por La Solana con un disparatado monólogo. *Imbécil, midiendo las palabras*, ofrece hora y media de risas continuadas que saca punta al lenguaje que nos rodea. El actor gaditano actuó el 4 de junio ante aproximadamente 130 espectadores en el Tomás Barrera.

▲ *Álex O' Doguerty en el Tomás Barrera.*

▲ *Aspecto del patio durante el concierto de Orfeo.*

Orfeo, música de ayer y de siempre

Del Barroco a Los Beatles, de Queen a Michael Jackson, pasando por Coldplay… La orquesta de cámara Orfeo conquistó al público de La Solana en la apertura de la temporada cultural al aire libre. Siete músicos con instrumentos de cuerda, entre ellos la solanera Conchi Reguillo, dejaron huella con su nuevo montaje. Un centenar de espectadores disfrutaron del recital en el coqueto patio exterior de la Casa de la Encomienda.

FERIA Y FIESTAS DE SANTIAGO Y SANTA ANA 2022 (Del 22 al 27 de julio)

SÁBADO 16

XXX FESTIVAL NACIONAL DE FOLCLORE "VILLA DE LA SOLANA"

21:00 h. Pasacalles de Los Grupos.
21:30 h. Plaza Mayor.
Grupo de Danzas **"Alquería"**, de Aranda de Duero (Burgos)
Asociación cultural **"Amigos del Arte"**, de La Roda (Albacete)
Agrupación Folclórica **"Rosa del azafrán"**, de La Solana
Reencuentro de Antiguos componentes del Grupo.

DOMINGO 17

8:00 h. Plaza Mayor, **IX CONCURSO PINTURA RAPIDA**.
Consultar bases en Oficina de Turismo.
9:00 a 12.30 h. Pantano Vallehermoso, **CONCURSO DE PESCA**
Organiza: Club Deportivo de Pesca Vallehermoso.
Colabora: Ayuntamiento de La Solana.

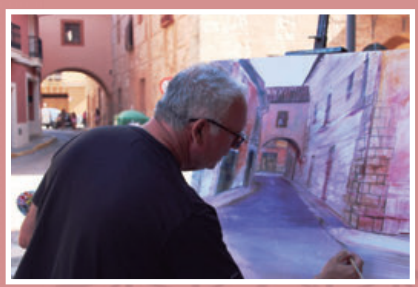

12:45 h. Plaza Mayor, **VIII CONCENTRACIÓN "TRACTORES ANTIGUOS"**
Estarán expuestos de 11,30 a 12,30 horas en la zona Plaza de Toros.

13:30 h. Plaza Mayor, **XX CONCENTRACIÓN NACIONAL DE MOTOS CLÁSICAS "CIUDAD DE LA SOLANA"**
Organiza: Asociación de Motos Clásicas de La Solana.
Colabora: Ayuntamiento de La Solana.

MIÉRCOLES 20

22:00 h. Plaza Mayor, Actuación **GRUPOS DEL CENTRO MAYORES** (Rondalla, Coral, Bailes Regionales y Bailes de Salón)

JUEVES 21

22:00 h. Plaza Mayor, Actuación de **"SALSA FLAMENCA"**

VIERNES 22

21:00 h. Plaza Mayor,
INAUGURACIÓN OFICIAL DE LA FERIA
Pasacalles inaugural, con Agrupación Musical de San Sebastián, Banda Municipal, autoridades y Los protagonistas de "Juegos de Tronos"

22:00 h. Teatro "Tomás Barrera", **PREGÓN** a cargo de Antonio Rodríguez-Rabadán Prieto y actuación de "Sincopa", con Espectáculo Flamenco.

SÁBADO 23

CONCURSOS AGRÍCOLAS

9:00 h. Paraje "Las Olivillas" (Ctra. San Carlos del Valle, Km. 1).
CONCURSO DE ARADA (REGIONAL)
Premios: 1º, 80 € y trofeo; 2º, 60 € y trofeo; 3º, 40 € y trofeo; 4º, 30 € y trofeo. Inscripción, 6€. Las pruebas se harán con tractor particular.

11:30 h. Ermita San Isidro
CONCURSO DE DESTREZA CON TRACTOR Y REMOLQUE (REGIONAL). Premios, como los anteriores.

Azafrán María

Se preparan detalles personalizados para cualquier tipo de evento

Bodas · Comuniones · Detalles de empresa

PRODUCIDO Y ENVASADO POR MARÍA SANTOS-OREJÓN JIMÉNEZ

C/ Marqués de Santillana, 6 · La Solana, Ciudad Real, España

Tel. **617 460 962** · maria.santos920@hotmail.com

ABADILLO ARQUITECTURA

Un proyecto para cada idea

- PROYECTOS DE OBRA NUEVA
- PROYECTOS DE DERRIBO
- PROYECTOS DE REFORMA
- PROYECTOS DE REHABILITACIÓN
- PROYECTOS DE AMPLIACIÓN
- PROYECTOS DE NAVES
- EXPEDIENTES DE LEGALIZACIÓN
- PROYECTOS DE ACTIVIDAD
- PROYECTOS DE INSTALACIÓN DE ASCENSOR
- INFORMES PERICIALES
- INFORMES DE PARCELACIÓN
- CERTIFICADOS DE EFICIENCIA ENERGÉTICA
- MEDICIONES Y PRESUPUESTO
- INSPECCIONES TÉCNICAS DE EDIFICIOS
- CERTIFICADOS
- TRÁMITES Y CONSULTAS

C/ Montante, 18 · La Solana (Ciudad Real)
C/ Estación, 16 · Tomelloso (Ciudad Real)
Teléfono: 685 969 081
www.abadilloarquitectura.com

mimo

Bolsos, Maletas, Cinturones, Billeteros, Mochilas, Artículos en Piel,...

¡Bolsos mimo te mima!

Síguenos en:

¡Más de 25 años de experiencia!

C/ Carrera, 104. Tel. 926 63 53 59. 13240 LA SOLANA
(Frente al mercado)
WhatsApp: 659 46 78 62

OUTLET MIMO

Todos los artículos a ¡bajos precios! Maletas y Artículos de Viaje

C/. Pozo de San Juan 59 - LA SOLANA
(frente al nuevo Centro de Salud)
Tel 926 09 53 59

mimo VALDEPEÑAS

Bolsos, Calzado, Moda y Complementos para señoras
C/Real, 27 • 13300 Valdepeñas
Telf.: 722 79 64 48

CONCURSO DE TIRADA DE OBSTÁCULOS CON BARRA DE TRACTOR (LOCAL). Premios: 1º, 60 € y trofeo; 2º, 40 € y trofeo; 3º, 30 € y trofeo.
Inscripción, 6 €, hasta cinco minutos antes del comienzo.
Entrega de premios al término de los concursos.
Habrá zurra para todos.
Organiza: Hermandad de San Isidro Labrador
Colabora: Ayuntamiento de La Solana

12:00 h. Parque Municipal, **CUENTACUENTOS INTERACTIVO INFANTIL 'Carlota y su Dragón Mascota',** a cargo de la compañía **Cheritrones.**

13:00 h. Plaza Mayor, **Tren Infantil, atracciones infantiles, acuáticas y fiesta de la espuma. VA CON TREN INFANTIL**

14:30 h. Plaza Mayor, Animación con la charanga '**Los del ritmo**'.

19:00 h. Plaza de Toros, **GRAND PRIX SALVAJE OESTE**, con 6 peñas participantes de la localidad. Pruebas nuevas y premios. **VA CON GRAND PRIX**

22:00 h. Plaza Mayor, Concierto **TRIBUTO A ESTOPA** "Esto pá vosotros"

12:00 h. Parque Municipal (junto a la fuente) **GRAN VERBENA DE FERIA**
Con la orquesta **'Luz de Gas'.**

DOMINGO 24

10:30 h. Plaza de Toros, **CONCENTRACIÓN PEÑA CABALLISTA**.

11:00 h. Pasacalles a caballo, por el recorrido habitual.

12:00 h. Parque de la Veguilla.
- **CUENTACUENTOS INTERACTIVO INFANTIL 'La Pirata Daniela',** a cargo de la compañía **Cheritrones.**

13:00 h. Carrera de Cintas a caballo, en el paseo de arriba del Parque Municipal. Habrá servicio de bar.

13:00 h. Plaza Mayor, **Tren Infantil Atracciones Infantiles Acuáticas y Fiesta de la espuma,**

14:30 h. Plaza mayor, Animación con la **charanga "La Joven Mafia".**

19:00 h. Plaza de Toros, **II CERTAMEN DE NOVILLADAS** (clasificación).
6 novillos-toros de "Martín Carrasco" para los novilleros: **Sergio Felipe** (Albacete), **Miguel Zazo** (Toledo), **Antonio Palacios** (Albacete), **Víctor Acebo** (Murcia), **Carla Otero** (Guadalajara) y **Aarón Infantes** (Ciudad Real).

22:00 h. Plaza Mayor, **NOCHE DE COPLA Y HUMOR** con **Lidia Gómez** (ganadora de "A tu Vera") y el humorista **Pepe 'El Caja'**

12:00 h. Parque Municipal, (junto a la fuente) **GRAN VERBENA DE FERIA**
Con el grupo **'Ares'.**

Pizzería Mayor

VISITA NUESTRA CARTA ACTUALIZADA

¡Síguenos!

@mayorlasolana

HAZ TU PEDIDO

926 633 483

SERVICIO A DOMICILIO GRATUITO

Para pedidos superiores a 8€

Pedro José Martín - Albo Naranjo

Titulado Mercantil Col. 4.681

Pedro Alfonso Martín-Albo López

Gestor Administrativo Col. 3671

Asesoría Médico Legal

Dirección Médica: Don Javier Paulino Tébar

C/ Ancha, 27 - La Solana (Ciudad Real)

Tlfs.:926 63 37 03 - 687 53 97 40 - 687 53 97 41

Asesoría Fiscal y Contable

- Fiscal
- Laboral
- Prestaciones-pensiones
- Tráfico
- Extranjería
- Herencias
- Vehículos-transferencias

PERITACIONES JUDICIALES CONTABLES

LUNES 25

11:00 h. Ciudad Deportiva, **CAMPEONATO DE TÁNGANA**

12:00 h. Parroquia de Santa Catalina, **MISA SOLEMNE EN HONOR A SANTIAGO APÓSTOL**. A continuación, **PROCESIÓN** por las calles Concepción, Feria, Carrera, Monjas y Plaza Mayor.

12:00 h. Parque Viña Botero, **CUENTACUENTOS INTERACTIVO INFANTIL 'Cuentos a lo Grande',** a cargo de la compañía 'Cheritrones'.

13:30 h. Plaza Mayor. - **Tren Infantil y castillos Infantiles Acuáticos.**

23:00 h. Plaza de Toros, **CONCIERTO 'MAGO DE OZ'**

MARTES 26

11:00 h. Ciudad Deportiva. **CAMPEONATO DE BOLOS**

12:00 h. Parque Plaza de Toros, Cuenta cuentos Interactivo Infantil "**Cuentos con Kamishibai**" a Cargo de la compañía CHERITRONES

22:00 h. Plaza Mayor, Gala de verano **LA HUELLA DE TU VOZ**

MIÉRCOLES 27

22:00 h. Plaza Mayor, **Miguel de Tena,** concierto de cante flamenco.

DIA DEL NIÑO CON REBAJAS EN TODAS LAS ATRACCIONES

JUEVES 28

22:00 h. Plaza Mayor, Actuación **"Los Vecinos"** y El grupo **"Anclados"**

TODOS LOS DÍAS, DE 21,30 A 22,30 HORAS, LA FERIA FUNCIONARÁ SIN MÚSICA Y SIN LUCES, PARA QUE PUEDEAN DSIFRUTAR DE ELLA LOS NIÑOS CON AUTISMO.

Gaceta de La Solana

TECNIAGRO 2000
La Solana

AGROTIENDA: TU NUEVA TIENDA DEL CAMPO EN **LA SOLANA**

Más de 1.500 referencias · Recambios, accesorios y soluciones agrícolas e industriales

JUNTO AL NUEVO MERCADONA DE LA SOLANA

TECNIAGRO 2000 La Solana

Avda. de la Constitución, 139.
La Solana · CIUDAD REAL
926 64 74 12

www.tecniagro2000.com

KRAMP
It's that easy.

CARPINTERÍA Y ESTRUCTURAS METÁLICAS · NAVES AGRÍCOLAS · BARANDAS · FORJAS

JM
JAREÑO MORENO
CARPINTERÍA Y ESTRUCTURAS METALICA

c/ Ebanistas, Nave 1 Polg. ind.
La Solana - Ciudad Real

621 238 399 / 650 591 198

Davidjarenomoreno@gmail.com

Colaborador

AGRITRASA AUTOAGRICOLA
JOHN DEERE
MITSUBISHI
HONDA
SUBARU
HYUNDAI

Colaborador

MSM
GREGOIRE

Taller: 926 634 321
Antonio: 669 755 435

Avda. Constitución, 90
LA SOLANA (C. Real)
talleresdelatorrelara@gmail.com

La fragua de PEREZ
Forja
Toldos
Inox
PVC
Automatismos
Aluminio
www.lafraguadeperez.com
Móvil: 627 45 88 56 • Pol. Ind. La Serna - Avda. de los Industriales, Nº3 • 13.240 La Solana -Ciudad Real-

Mi perfumería clima Mi droguería
Te solucionamos tu decoración
Pinturas, papeles pintados, cenefas, vinilos
TODO TIPO DE DECORACIÓN.césped artificial
Mi perfumería
clima
Mi droguería
Grandes ofertas en pinturas
Amplio surtido en droguería y perfumería
Peñarroya, 51 - Tel. 651 931 144 - 13240 LA SOLANA (C. Real)
julia.clima@hotmail.com
www.decoracionesjulia.com

Juntos por la música

▲ *Las bandas recibieron una placa del Ayuntamiento.*

Más de doscientos músicos de las tres agrupaciones musicales solaneras se dieron cita en el 'I Encuentro Musical de Bandas *Villa de La Solana*', celebrado 26 de junio en la Plaza Mayor. Un acontecimiento único en una velada donde la música fue la protagonista. La Solana presume de tener un amplio crisol de estilos musicales. La Banda Municipal, la Banda de Cornetas y Tambores de Jesús Rescatado y la Agrupación Musical de San Sebastián brindaron un variado recital. Cada una brilló con su estilo.

La Banda municipal ofreció una selección de grandes éxitos del pop-rock con 62 músicos sobre las tablas del escenario preparado en la emblemática Plaza Mayor. En segundo lugar actuó la banda del Rescatado. Alrededor de 80 componentes ofrecieron un concierto de marchas procesionales, estilo que predomina en su repertorio. Unos 55 músicos de la Agrupación Musical de San Sebastián pusieron el broche al acto con un recital de pasodobles militares y taurinos.

El alcalde y el concejal de Cultura entregaron unas placas conmemorativas a los representantes de las bandas. Primera edición de un acto que tiene visos de continuidad y que promueve la amistad entre formaciones. Eso es lo que cuenta.

¡El mega verano de tu fibra!

adamo
La mega fibra

¡2ª línea de móvil GRATIS!

Fibra **1.000 Mb**

Móvil **50 GB**

+20 GB EXTRA GRATIS
durante 3 meses

CON LLAMADAS ILIMITADAS

17€ /mes

~~44€/mes~~

DURANTE 6 MESES

+2ª LÍNEA MÓVIL 20GB GRATIS

Llama gratis al 900 651 728

Visítanos en www.adamo.es

eero
an amazon company

¡La revolución del Wi-Fi llega con Adamo!

Te instalamos sin coste adicional el mejor router del mercado

FIBRA ADAMO 1.000 Megas

Oferta válida exclusivamente para nuevos clientes que no hayan contratado Adamo en los últimos 3 meses y que contraten entre el 01/07/2022 al 21/08/2022, ambos inclusive. No combinable con otras promociones. Internet FAST! + Móvil ilimitado 50GB con la promoción, durante los primeros 6 meses, solo pagarás 17€/mes, luego PVP total 44€/mes. Línea adicional MEGA 20GB gratis durante 12 meses incluida sujeta a disponibilidad en el sistema. En caso de no estar disponible en el momento de la contratación, se provisionará al cliente más tarde. Precio final con IVA y cuota de línea incluidos. Promoción sujeta a permanencia de los servicios de Adamo durante 12 meses. Cuota de activación de 12,10€ (IVA incluido) que incluye la instalación de un router premium. En caso de que el cliente solicite la cancelación del servicio y se diera de baja antes de transcurrir 12 meses, tendrá un cargo de la parte proporcional de 163,35€ (IVA incluido) en concepto de permanencia. Líneas adicionales limitadas a un máximo de 4 por cliente. Además, si contratas durante los meses de julio y agosto, te llevas 20GB/mes extra durante los 3 meses siguientes a tu contratación.

“La bodega es el motor de mi vida”

Ana María Romero de Ávila representa a una nueva generación de bodegueros, donde la mujer empieza a ganar la batalla de la visibilidad

▲ *Ana María Romero de Ávila en la bodega familiar.*

Aurelio Maroto ▼

El mundo del vino no es solo cosa de hombres. Ya no. Cada día proliferan más mujeres bodegueras, sumilleres, enólogas o comerciales. Ana María Romero de Ávila es un arquetipo de ello. Le viene de cuna. Pertenece a una conocida familia de bodegueros. También de productores. Con apenas 24 años, se ha puesto el mundo por montera y lo tiene claro: este es su sitio.

“Este mundo me atrapó muchos años antes de darme cuenta”, relata a GACETA. Desde muy pequeña echaba una mano en la bodega. Vacaciones de verano, Navidad, fines de semanas, vendimias… “Cuando me quise dar cuenta estaba decidiendo mi futuro y ya pensaba en traer valor a la bodega”.

Así que encaminó su futuro al universo vinícola. Estudió Comercio Internacional en Madrid, hizo prácticas de marketing en Polonia y Estados Unidos y cruzó el charco para cursar un máster de negocios en Vancouver (EEUU). Con esa mochila de aprendizaje regresó a España. Le esperaba el negocio familiar, Bodegas Romero de Ávila Salcedo.

“Hablo de mi trabajo como motor de mi vida”, nos dice. Sabe que detrás de la devoción hay toneladas de trabajo, de pasión, de días sin horario y semanas sin domingos. Pero hay una recompensa superior, “la satisfacción de apoyar un proyecto en el que crees; eso es difícil de explicar”.

Detrás de ese empuje juvenil está su propio padre. Santiago Romero de Ávila es su guía. Él ha explorado antes las complejas veredas de la producción, y sobre todo de la comercialización. Ana María bebe de ese crisol de experiencia, consciente de que tarde o temprano hará su propio camino.

Salir de la comodidad

Le preguntamos: ¿Por qué tu padre siempre dice que en La Mancha hacemos grandes vinos pero no sabemos venderlos a buen precio? “Nuestra región ha estado tradicionalmente estancada en la comodidad, esperando que vinieran a comprarnos el vino”. “Nos hemos preocupado solo de producir”. Empezó a ser realmente consciente cuando comenzó a viajar. Visitando macro bodegas que venden muchísimo vino sin tanta historia ni experiencia. Qué falla, entonces. “El marketing 360º y la creación de sinergias son nuestras dos asignaturas pendientes”.

Es verdad que el vino se vende y que el mercado está en movimiento. España cerró 2021 con un aumento de las exportaciones del 9,5% en valor, hasta los 2.879,3 millones de euros, y del 13,9 en volumen, hasta los 2.298,5 millones de litros. Sin embargo, Ana María no ve un panorama claro. “Defino el sector vinícola como la mayoría del resto de sectores, la palabra es incertidumbre”. Cree que la situación internacional (véase Ucrania, por ejemplo) afectan globalmente, de modo que la toma de decisiones y los modelos de planificación a medio y largo plazo son inviables. La pandemia, en absoluto resuelta, es otro lastre. “Muchos países asiáticos, sobre todo China, afrontan todavía las consecuencias”.

La receta no es sencilla, aunque cree que hay gateras por donde escaparse. Sabe de lo que habla porque ya conoce el mercado de Alemania, Suiza, Países Bajos, Ucrania, Finlandia, Estados Unidos, México o China, por citar algunos países a los que ya ha viajado. “Hace falta flexibilidad y dinamismo en la puesta en marcha de nuevas estrategias”. “La diversificación de mercados y canales es clave para afrontar la situación con posibilidades de éxito”.

La mujer, cada vez más visible

Ana María Romero de Ávila no para de aprender en una jungla con aroma masculino. Admite que tradicionalmente los hombres han sido la parte visible del sector, pero aclara: “Hablar del sector vitivinícola es hablar de familias”. O sea, rescata el papel de la mujer como parte fundamental, directa o indirecta. “Las mujeres siempre hemos estado presentes, desde laboreos en el campo hasta trabajos más específicos, aunque no fuera al frente de las bodegas, donde sí estaban los hombres”. Y no usa el pretérito imperfecto de forma casual. “Poco a poco somos más mujeres la cara visible del sector, y eso también ayuda a humanizarlo y acercarlo a nuevos públicos y mercados”. El gran desafío para derribar definitivamente la pared sigue siendo la conciliación familiar. No obstante, la joven bodeguera anima a la mujer a sacar billete en este viaje. “La aventura de crear vinos está llena de momentos increíbles”. “Perseguir un sueño es el más bello de los placeres”.

Líderes en incorporación de jóvenes agricultores

El consejero de Agricultura, el solanero Francisco Martínez Arroyo, pone a La Solana como ejemplo del relevo necesario en el campo. "Hay una enorme incorporación de jóvenes agricultores y ganaderos, muchos son chicas", dijo durante la segunda charla temática organizada por el PSOE. "En cinco años han entrado 113 jóvenes, la mayor cifra de Castilla-La Mancha". "Eso significa futuro". El sector agropecuario supone el 18% de la riqueza regional.

▲ *Charla del consejero en el Don Diego.*

▲ *La cooperativa en Fenavin.*

Los vinos solaneros triunfaron en FENAVIN

La Solana estuvo muy bien representada en la Feria Nacional del Vino (FENAVIN), del 10 al 12 de mayo. Romero de Ávila Salcedo, Vega de Mara y la Cooperativa Santa Catalina acudieron a la cita. Precisamente, la cooperativa recibió dos premios a sus marcas *Campechano* y *Los Galanes* airén.

La cruz de Santiago como símbolo de identidad

La Hermandad de Apóstol promueve y financia la nueva escultura, instalada en la glorieta de la Avenida del Deporte

Aurelio Maroto ▼

Una de las grandes señas de identidad de los solaneros es su corazón santiaguista. La cruz de Santiago es el emblema de la Orden de su mismo nombre desde el siglo XII y prolifera en fachadas y escudos de nuestra localidad como símbolo perenne de su devoción al patrón de España, que también lo es de La Solana. Pues bien, la glorieta de la Avenida del Deporte acaba de instalar una gran cruz, financiada por la Hermandad de Santiago y forjada por La Fragua de Pérez.

▲ *Directivos de la Hermandad de Santiago el día de la colocación de la cruz.*

Se trata de un diseño tridimensional, muy vistoso, con revestimiento de acero corten, muy al estilo de otras esculturas que adornan nuestra rotondas como son los casos de 'Hoces y espigas', 'el Quijote' o 'La aguja y el sol'. Con el tiempo adquirirá color rojizo. Tiene una altura de 6,5 metros, una anchura de 3 metros y pesa 1.850 kilos. José Manuel Pérez ha sido su creador y sus manos han forjado el monumento, siempre a partir de la idea original de la Hermandad de Santiago, promotora del proyecto. El Ayuntamiento se ha encargado de montar la pena sobre la que se asienta la cruz y de ornamentar la glorieta.

La escultura ha causado gran sensación en la localidad. En los pocos días que lleva instalada han sido muchísimas las personas que se han parado a contemplarla y que se han entretenido en fotografiarla o hacerse los típicos *selfies*. Sin duda, representa un nuevo hito que da lustre a nuestro paisaje urbano e impulsa nuestra identidad como pueblo. Fue colocada el pasado 8 de julio.

A modo de historia

La cruz de Santiago es una cruz latina de gules simulando una espada, con los brazos rematados en flor de lis y una panela en la empuñadura. Se dice que su forma tiene origen en la época de las Cruzadas, cuando los caballeros llevaban pequeñas cruces con la parte inferior afilada para clavarlas en el suelo y realizar sus devociones diarias. Las tres flores de lis representan el honor sin mancha, que hace referencia a los rasgos morales del carácter del Apóstol. La espada representa el carácter caballeresco del apóstol Santiago y su forma de martirio, decapitado precisamente con una espada. En La Solana son muchas las representaciones de la cruz de Santiago, que además está incluida en la bandera local o en el escudo del CF La Solana.

NO DEJES PASAR POR ALTO ESTE ANUNCIO

AUTO ESCUELA "LA SOLANA"

¡ATENCIÓN!
A todas las características que te ofrece Auto Escuela "La Solana" (el Gallardo)

Te ofrece **TODA SU GAMA DE VEHÍCULOS PROPIOS PARA PODER OBTENER CUALQUIER PERMISO DE CONDUCIR.**

CURSOS INTENSIVOS-MAÑANAS Y TARDES.
CURSOS MERCANCÍAS PELIGROSAS, GRÚAS AUTOPROPULSADAS.
CARRETILLERO, TRANSPORTISTAS Y MANIPULADOR DE ALIMENTOS.
Y AHORA PUEDES REALIZAR LOS TEST DE LA AUTOESCUELA DESDE CASA.

MATRÍCULA "GRATIS"

VEHÍCULOS AUTOMÁTICOS

OS ESPERAMOS, DURANTE MAÑANAS Y TARDES,
EN C/ GENERAL ESPARTERO Nº 8
(frente al Mercado Municipal)
Tfnos.: 926 63 53 26 - 926 63 17 79

AUTO ESCUELA "EL GALLARDO"

Centro autorizado para los cursos CAP, obligatorio para todo tipo de conductores profesionales

Una ‘orejona’ fresquita

Lucen orgullosos el escudo del Real Madrid mientras levantan el preciado trofeo con el número 14, pero no son jugadores blancos mostrando la Champions ganada al Liverpool, sino aficionados solaneros celebrando el nuevo título europeo en el Bar Alfonso. El original botijo preparado para la ocasión simula la ‘Orejona’ conseguida por el club de Chamartín el pasado 28 de mayo en París. A diferencia de la que descansa en el Santiago Bernabéu, la original, el arcaico cántaro mantuvo bien fresquita la cerveza durante el partido. Enhorabuena, merengues.

Gañán en bicicleta

No es lo que parece. El 'Hermano Gabriel Silgado' se presentó de esta guisa al Día de la Bicicleta, celebrado el pasado 31 de mayo. Con este atuendo vintage, al más puro estilo 'gañán de la época', completó el recorrido programado tras llegar de quintería. Sobre un vetusto velocípedo, se atavió con boina bien encalada, típica blusa y calzón negro. Las correspondientes abarcas y las pinzas en la campana del pantalón para evitar enganchones con la cadena completan la característica indumentaria. Todo un 'homenaje' a aquellos hombres del terruño.

El sueño de EBA comienza

Los nuestros jugarán en el mismo grupo que el filial del Real Madrid

▲ *El equipo celebra el ascenso a Liga EBA.*

Aurelio Maroto ▼

El 14 de mayo de 2022 ya es historia del baloncesto solanero. Ese sábado, el pabellón La Moheda vivió el ascenso matemático del CB La Solana a Liga EBA. Las utopías se hacen realidad. Es el premio gordo a una lotería segura, la de una generación formidable que venía llamando a la puerta, y por fin la ha derribado. Atrás quedan episodios memorables y varias intentonas fallidas, pero a la tercera fue la vencida. El CB Cuenca fue el último obstáculo y tuvo que ser en una prórroga, para ponerle más picante a la hazaña. La final del día siguiente, frente al poderoso CB Daimiel, fue una fiesta cuya mejor noticia es que llenó por primera vez el recinto amarillo. Guinda perfecta al pastel.

Ahora vienen curvas. La Liga EBA es tan preciosa como exigente, tan atractiva como difícil. Ahí estarán los filiales del Real Madrid o Estudiantes, por ejemplo. El afrontar el reto se confía a Mica Tolosa la batuta desde el banquillo, donde dirigirá una orquesta ya afinada pero que precisa más instrumentos. El club está inmerso en la vorágine deportiva e institucional, con Vitu López como presidente, la notable incorporación de Fernando García en la dirección deportiva, y la inestimable ayuda de clásicos como Ángel Crespo, Gabriel García-Abadillo o Francisco Antonio Lara. Se necesitan refuerzos, que llegarán, y apoyos económicos, que deben llegar. La afición tiene mucho que decir. La meta son 300 socios. Y luego están los patrocinios, donde Doña Ramoncita vuelve a apostar como sponsor principal.

La temporada de la ilusión ya está aquí, con sus naturales aristas, pero también con la seguridad de que el baloncesto solanero tiene lo que soñaba. Se trata de estar a la altura del desafío. Adelante.

MM CARS

AGENTE COLABORADOR
MULTIMARCA PARA COCHES
NUEVOS Y KM0:

TOYOTA · AUDI · OPEL · PEUGEOT · BMW · VW · SEAT · KIA · CITROËN

VENTA DE VEHICULOS DE OCASIÓN, SEMINUEVOS Y KM0

VISÍTANOS

CarMax
Lavado de Coches

652 055 874 | Ctra. de Manzanares,6
13240 La Solana (C.Real) | www.mmcars.es

Cada temporada, una hazaña

El Quesos La Casota-FF La Solana jugará la próxima temporada en la nueva 2ª RFEF, el tercer escalón del fútbol femenino nacional

Paco del Olmo

Complicada hacienda la que planteó el Quesos La Casota-FF La Solana en la temporada 21/22. El objetivo inicial, seguir en Liga Reto (ahora 1ª RFEF) no fue posible y pasó a primer término la necesidad de no bajar a Primera Nacional. Al final, el equipo logró salvar la categoría y ha quedado encuadrado en la nueva Segunda RFEF. Es la división de bronce del fútbol femenino nacional, que tiene la misma estructura que lo que ha sido Reto Iberdrola. Toda una hazaña, no exenta de mérito, que un pueblo como La Solana siga siendo todo un referente provincial y regional de este deporte. Las amarillas volverán a ser David contra Goliat, y pasearán el nombre de la localidad por media España. ¿Cuánto vale eso? El precio que cada uno quiera ponerle.

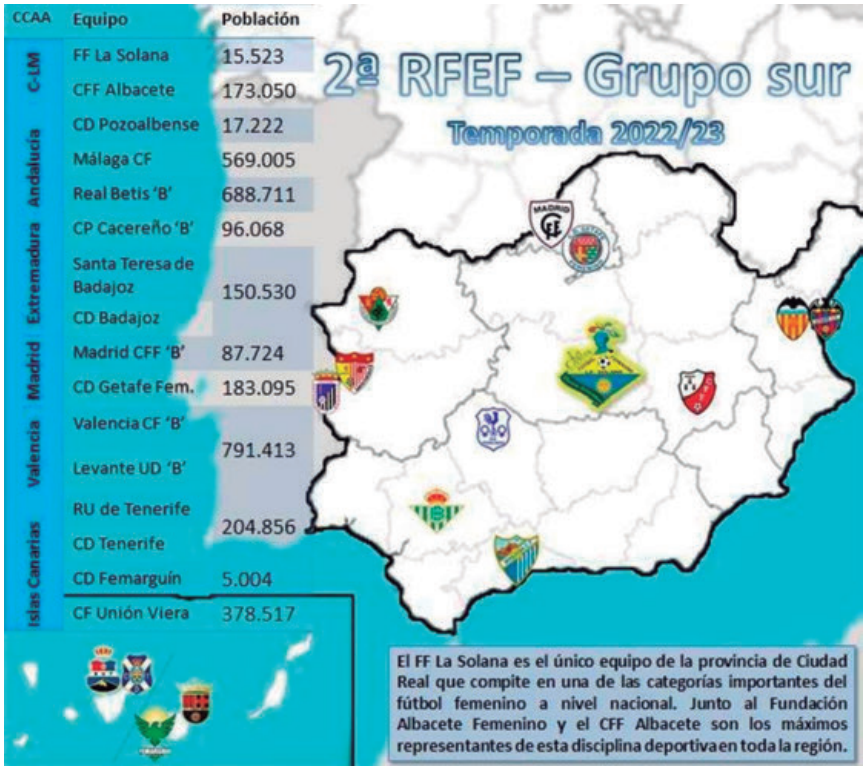

CCAA	Equipo	Población
C-LM	FF La Solana	15.523
	CFF Albacete	173.050
Andalucía	CD Pozoalbense	17.222
	Málaga CF	569.005
	Real Betis 'B'	688.711
Extremadura	CP Cacereño 'B'	96.068
	Santa Teresa de Badajoz	150.530
	CD Badajoz	
Madrid	Madrid CFF 'B'	87.724
	CD Getafe Fem.	183.095
Valencia	Valencia CF 'B'	791.413
	Levante UD 'B'	
Islas Canarias	RU de Tenerife	204.856
	CD Tenerife	
	CD Femarguín	5.004
	CF Unión Viera	378.517

▲ *Plantilla y cuerpo técnico de la última temporada.*

¡FELICES FIESTAS!

La Solana, 22-28 de Julio

+(34) 926 632 194

santacatalina.es/tienda

“Me gustaría ser internacional con España”

Pedro Julián Moreno ‘Pedro Juli’ disfruta su triple éxito en el Campeonato de España Máster, con tres medallas de una tacada.

▲ *Pedro Juli posa con sus medallas en Radio Horizonte.*

Aurelio Maroto ▼

Pedro Julián Moreno Alhambra es simplemente ‘Pedro Juli’, un *pura-sangre* de la prolífica e inagotable cantera de atletas solaneros. En su etapa promesa fue medallista nacional de 1.500 metros y acumula grandes actuaciones en la media distancia, con plusmarcas personales tan notables como 1.52 en los 800 ml, 3.45 en los 1.500 ml y 8.59 en los 3.000 obstáculos.

“El que tuvo, retuvo”, dice a GACETA cuando le preguntamos por su último éxito, las tres medallas en el Campeonato de España Máster (mayores de 35 años), celebrado en Arona (Tenerife). Fue oro en 400 vallas y 800 lisos, y plata en 1.500. Simplemente excepcional. “Estoy sorprendido solo a medias, porque me veía fuerte para competir”. Y le faltó muy poco para hacer triplete dorado, ya que rozó la victoria en los 1.500.

La hazaña de Pedro Juli en las islas demuestra que sigue en forma. “La memoria muscular está ahí, no es un mito”. Esas tres medallas le impulsan para buscar más desafíos, aunque ya sea en el ámbito de los veteranos. Y tiene un sueño metido entre ceja y ceja: “Me gustaría ser internacional con España alguna vez”. Visto lo visto, no es ninguna quimera.

Cantera y pista

Mientras que Pedro Juli vuelve a brillar en el ámbito individual, lidera la escuela municipal de atletismo junto a Ramón Martín-Albo. La temporada 21-22 ha sido brillante, tanto en cantidad de alumnos como en nivel competitivo. Alrededor de 60 alumnos y alumnas de 8 a 17 años dan vida a la cantera. “Es una garantía de continuidad”, subraya. Los resultados en las citas provinciales y regionales han sido excelentes, con un buen crisol de medallas incluido. “No es fácil sacar el talento, sobre todo en un pueblo como el nuestro que compite con capitales de provincia y municipios mucho más grandes”. Pero La Solana tiene algo especial. “En el mundo del atletismo nos conocen bien”, remarca Pedro Juli. Y pone el acento en la nueva pista. “Nos permite diversificar las pruebas y trabajar más cómodos”. “Era una instalación muy necesaria”.

Paula, otro baño de oro

La velocista solanera sigue derribando barreras a base de triunfos

Aurelio Maroto ▼

Paula Sevilla volvió a cubrirse de oro. Esta vez fue en Nerja, con motivo del Campeonato de España al aire libre. La solanera cumplió los pronósticos y ganó los 200 metros lisos. Era la primera vez que lo hacía en *outdoor*, y además con una plusmarca de 22.73, mínima para el Mundial, pero no validada por exceso de viento favorable. Paula demostró una gran superioridad en todo momento. Ya tenía billete para el europeo de Múnich.

Palmarés de Paula Sevilla desde 2019 (Individual)

2019	Lugar	Torneo	Distancia	Medalla
19 enero	Miramas (FRA)	U. Mediterránea S-23*	60 ml	oro
9 febrero	Salamanca	Cto. España S-23*	60 ml	oro
29 junio	Tarragona	Cto. España S-23	100 ml	oro
31 agosto	La Nucía	Cto. España Absoluto	100 ml	oro
2020				
1 marzo	Ourense	Cto, España Absoluto *	200 ml	oro
20 sept.	Getafe (Madrid)	Cto. España Absoluto	100 ml	oro
20 sept.	Getafe (Madrid)	Cto. España Absoluto	200 ml	plata
2021				
21 febrero	Madrid	Cto. España Absoluto*	60 ml	oro
2022				
27 febrero	Ourense	Cto. España Absoluto*	200 ml	oro
26 junio	Ourense	Cto. España Absoluto	200 ml	oro
26 junio	Ourense	Cto. España Absoluto	4x100	oro

*En pista indoor (cubierta)

Hermi, bronce en el relevo

En Nerja también mordió metal Hermi Parra. Se colgó un meritorio bronce en el relevo largo (4x400), aumentando así su brillante palmarés. Ojalá Hermi supere sus problemas físicos y pueda recuperar su mejor nivel, ya que a Nerja no llegó en óptimas condiciones.

Clínica Dental

OMAR DEL MUL

Colegiado 4479

C/ Emilio Castelar, 21
La Solana

- Los mejores precios todo el año
- ORTODONCIA
- Brackets de última generación, que acortan el tiempo y evitan extracciones en la mayoría de los casos.
- IMPLANTES DE ALTA CALIDAD
- Financiación hasta 60 meses en todos los tratamientos, en las inferiores a 20 meses, sin intereses.
- Ortodoncia invisible
- ODONTOLOGÍA GENERAL Y ESTÉTICA

Más de 30 años ofreciéndote nuestros servicios

www.clinicadentalomardelmul.com
Telf.: 926 63 18 95
Pida cita en nuestro whatsapp 644 605 379

VUESTRA SEGURIDAD Y SALUD BUCAL NOS IMPORTAN.

“Nuestras jugadoras crecen con ADN La Solana”

Mamen de la Cruz representa el pasado y el presente del FF La Solana. Ahora triunfa en la selección sub-17 de Castilla-La Mancha

▲ *Mamen de la Cruz en la grada de La Moheda.*

PACO DEL OLMO ▼

El fútbol femenino ha avanzado y cambiado mucho en poco tiempo. Mamen de la Cruz, pionera de este deporte en La Solana, ha vivido esta evolución. Primero, como jugadora, luego como entrenadora y actualmente como seleccionadora regional. Atesora una dilatada experiencia sobre el verde. La solanera dirige la selección femenina sub-17 de Castilla-La Mancha, semifinalista de la Fase Plata del Campeonato de España de Selecciones Territoriales.

GACETA ha querido conocer la ardua labor que hay detrás de esta mujer, que vive el fútbol y transmite su pasión a las nuevas generaciones. “Ha sido un año de estrés y de incertidumbre, porque no sabíamos fechas ni si habría competición”. La precipitación y la inseguridad de fechas han definido el trascurrir de las competiciones. “Todo lo hemos tenido que hacer corriendo”. Unas competiciones que tuvieron sus primeros encuentros en abril, de las que Mamen sacó buenas sensaciones pese a sumar solo 3 puntos, muy cerca de meterse en la Fase Oro. Los resultados les permitieron jugar en Fase Plata. Esta nueva oportunidad le ha permitido vivir una gran experiencia junto a una excelente generación de jugadoras, que en sub-15 quedaron quintas a nivel nacional. “Esto demuestra el gran trabajo que se está haciendo en los clubes de la región”, subraya. En esta Fase Plata se hizo una gran primera vuelta y el equipo quedó primero de grupo, pero en semifinales Andalucía le ‘arrebató’ jugar la final.

Mamen ha pasado por distintas generaciones de la selección, desde la sub-12 hasta la sub-17. Ha sabido compaginar sus labores en las escuelas deportivas y en las categorías inferiores del FF La Solana con las de seleccionadora. “Es duro, hay que dedicarle muchas horas y te tiene que gustar”. Pero valora que le ha permitido conocer mucha gente y sobre todo jugadoras, para poder conformar un buen equipo.

El FF La Solana es su casa

El FF La Solana ha sido y es su casa. Comenzó como jugadora y ha pasado por distintos cargos dentro de la jerarquía del club. Recientemente ha sido delegada de las categorías inferiores y segunda entrenadora del filial amarillo. Un equipo que ha tenido un crecimiento increíble y que ha logrado grandes hazañas pese a la juventud de su plantilla. Además, se ha convertido en una pieza indispensable para el club. “Es fundamental tener un filial que te pueda ayudar en ciertos momentos de la temporada”. El segundo equipo jugará la próxima campaña en la nueva Preferente Regional, otro hito más para una cantera que forma grandes jugadoras. “Pese a ser jóvenes, los equipos rivales les tienen respeto”. Desde la base –dice- “nuestras jugadoras crecen con ese *ADN La Solana*”.

El tiempo pasa, y no en balde. Si echamos la vista veinte años atrás, poco tiene que ver el panorama futbolístico de esos años, en los que comenzó el proyecto del FF La Solana, con los tiempos actuales. “El cambio desde 2002 ha sido increíble”. La ilusión y el proyecto siguen igual de vivos, o incluso más. Solo hay que ver la trayectoria del club, un referente regional. Mamen de la Cruz admite su orgullo por formar parte de él.

El CF La Solana estrena proyecto

Giro el CF La Solana. Patricio Peinado cumplió mandato y una nueva directiva se ha hecho cargo de la entidad. Julián Martín-Zarco lidera un proyecto que mezcla continuidad y renovación. "Mantendremos lo que está bien, que es mucho, y daremos nuestro toque para acercar el club al pueblo", ha dicho el nuevo presidente. De momento, sigue el entrenador del primer equipo, Kiko Vilches, y el grueso de la plantilla, con varios refuerzos.

▲ *Nueva Junta Directiva del CF La Solana.*

▲ *Mulián Martín-Zarco agradeció el gran trabajo de su antecesor, Patricio Peinado*

El objetivo es hacer una buena campaña en el ilusionante regreso a Tercera RFEF. Por otra parte, se pretende impulsar la escuela del club. "Los niños serán una prioridad para nosotros", ha subrayado Martín-Zarco.

Café Bar
ALFONSO

ESPECIALIDAD EN MARISCOS
• • • •
TAPAS VARIADAS
• • • •
IMPECABLE SERVICIO
• • • •
SALÓN CLIMATIZADO

Especialidad en
Tigres Caseros

c/ Torrecilla, 6 - LA SOLANA
Tfno.: 926 63 32 41

Los que son… y los que vienen

Aurelio Maroto ▼

La Solana es una fuente inagotable de deportistas, de buenos deportistas. Y el fútbol es un buen ejemplo. Tenemos a Iván Romero en lo más alto, a Fran Manzanara, Alfonso Candelas y Juanra Gómez en el fútbol profesional, y a una pléyade de canteranos que despuntan en Segunda o Tercera RFEF, muchos de ellos con el CF La Solana. Por no hablar de Raquel Candelas y Regi Jaime, otras dos solaneras que han probado la élite del fútbol femenino nacional. Por debajo, ya pisan fuerte otros, por ejemplo Alberto Ruíz-Santa Quiteria (Real Madrid) y Jesús Jaime (Albacete Balompié). Este último, ha disputado hace poco el Campeonato de España de Selecciones Autonómicas con la camiseta de Castilla-La Mancha en Cotorruelo (Madrid). Mediapunta rápido y habilidoso, apunta maneras y tiene las ideas muy claras. Quiere ser futbolista y el próximo curso se trasladará a estudiar la ESO a Albacete. Suerte, y a por todas.

▲ *Jesús Jaime, en un partido con la selección sub-12 de Castilla-La Mancha.*

El verano es para los niños

▲ *Campus de atletismo alumnos en la pista de La Moheda.*

▲ *Entrega de trofeos del torneo veraniego del CF La Solana.jpg*

El verano en La Solana es un hervidero de actividad deportiva, y los niños son los intérpretes en múltiples vertientes. Estos días se están celebrando campus de baloncesto o atletismo, y el CF La Solana acaba de organizar su primer torneo de verano para categorías inferiores.

En este último caso, un total de 7 equipos, de los cuales 5 benjamines y 2 prebenjamines, se dieron cita en un campeonato que acogió el césped natural de La Moheda el viernes 8 de julio, en la modalidad de fútbol-8. Por otra parte, el campus de atletismo se ha celebrado entre el 11 y el 15 de julio con total éxito, ya que se cubrieron las 20 plazas ofertadas para chavales de 9 a 14 años.

VIAJES DE NOVIOS
VACACIONES
EXCURSIONES
DESPEDIDAS DE SOLTER@
CASAS RURALES
ESCAPADAS FIN DE SEMANA
ALQUILER DE VEHÍCULOS

C/ EMILIO NIETO, 9
LA SOLANA
TFNO.: 926 16 35 55

www.oasistour.es oasis_tour La Solana Viaja

CHAPA Y PINTURA
MORALES S.L.U.

Móviles: Leoncio 654 989 385
Kiko 665 353 819

Pol. Ind. La Serna - C/. Los Maquinistas, s/n. Telf: 926 631 850
13240 LA SOLANA (C. Real)
info@chapaypinturamorales.com

Historia viva de un sentimiento

Eran todos los que estaban, aunque no estaban todos los que fueron. Pero nadie fue más importante que nadie. Todos sumaron. Y algunos siguen sumando. Otros sumarán mañana. El CF La Solana reunió a antiguos jugadores, directivos, presidentes y colaboradores en el partido del 50 aniversario desde la refundación del CF La Solana. Lo importante es que esa camiseta, ese escudo y ese sentimiento sigan cumpliendo años. He aquí una foto para la historia.

El pasado 21 de mayo saltó al césped la historia viva del CF La Solana. Se pusieron en cabeza cuatro presidentes: José Araque, Juan Alfonso Izquierdo, José Manuel Domínguez y Patricio Peinado. Detrás, otros más recientes, como Pablo Díaz-Malaguilla, junto a una pequeña legión de antiguos directivos. Tomás Araque, Andrés 'Poli', Pedro López, José 'El rusco', José Galindo, Luis Ángel López, Pascual, Losa... También saltó Luis Carlos, conductor del primer ascenso a Tercera (88-89), custodiado por Germán, Joaquín, Josito, Tejada, Jorge, Gregorio, Mena... También vimos a Paco Fuentes, Matías López, Esteban Castellanos... Y, cómo no, allí estaba Augusto Luna, estandarte de la primera gran promoción de canteranos. Acudieron Sevilla, Gabriel, Hilario, Padilla, Sancho II, Juan Ramón, Roso, Gabriel II... Unos años antes había triunfado la tropa tomellosera del recordado Gálvez y allí estaban Condés y Falín. Tampoco faltó Regino, Juanito o Alejandro 'Puchero', antecesores de los Rafa, Carmelo, Justo, Palomera, Fidel, Gabi Moreno, Araque, Rafa Cortés, Ramón, Josan, Juli Zarco, Capelo o Jose López, igualmente presentes. También acudieron 'foráneos ilustres' como Naranjo, Luismi, Sagra o Javi Núñez. Sobrevoló el espíritu de Capelo, Ortiz, Jiménez o Zarco. Y, por qué no, también de Jesús Onsurbe, Basilio Luna, Benito Candelas, Pedro Antonio 'Apechisques', Domingo Alhambra o Eusebio 'Pepote'.

Despedida al capitán

El partido del 50 aniversario desde la refundación del CF La Solana –en realidad son 51 años- también sirvió para despedir a Gabriel Jesús Ruíz Santa Quiteria Peinado 'Sancho'. El capitán de las últimas temporadas se despide del fútbol de competición y tuvo el adiós que merece después de tantos años vestido de amarillo, con dos ascensos incluidos. Sus compañeros le entregaron varios obsequios, así como el propio club. Sancho es el penúltimo eslabón de una dinastía inacabable de futbolistas. Por detrás ya viene alguno más.

▲ *Sancho recibió varios obsequios de sus compañeros.*

CF LA SOLANA historial de ascensos y descensos 1971-2022

11 Ascensos *

Temp. 72-73 a 2ª Regional
Temp. 73-74 a 1ª Regional
Temp. 80-81 a 1ª Regional
Temp. 84-85 a 1ª Regional
Temp. 85-86 a 1ª Preferente
Temp. 88-89 a 3ª División
Temp. 93-94 a 3ª División
Temp. 02-03 a 3ª División
Temp. 17-18 a 3ª División
Temp. 21-22 a 3ª División

6 Descensos

Temp. 79-80 a 2ª Regional
Temp. 83-84 a 2ª Regional
Temp. 92-93 a 1ª Preferente
Temp. 99-00 a 1ª Preferente
Temp. 06-07 a 1ª Preferente
Temp. 07-08 a 1ª Regional

*Tres ascensos como campeón de grupo: 72-73, 08-09 y 21-22

Temporadas en 3ª División: 18

89-90 / 92-93 (4 temp.)
94-95 / 99-00 (6 temp.)
03-04 / 06-07 (4 temp.)
18-19 / 20-21 (3 temp.)

Temporadas en 1ª Preferente: 18

86-87 / 88-89 (3 temp.)
93-94 (1 temp.)
00-01 / 02-03 (3 temp.)
21-22 (1 temp.)
07-08 (1 temp.)
09-10 / 17/18 (9 temp.)

Temporadas en 1ª Regional: 11

74-75 / 79-80 (6 temp.)
81-82 / 83-84 (3 temp.)
85-86 (1 temp.)
08-09 (1 temp.)

Temporadas en 2ª Regional: 3

73-74 (1 temp.)
80-81 (1 temp.)
84-85 (1 temp.)

Temporadas en 3ª Regional: 2

71-72 / 72-73 (2 temp.)

El baloncesto sigue de moda

El baloncesto sigue de moda. El IV campus organizado por el CB La Solana se celebró entre el 4 y el 8 de julio y resultó un éxito completo. Participaron más de un centenar de niños y niñas, desde categoría prebenjamín hasta cadete, dirigidos por una veintena de personas entre monitores y ayudantes.

▲ *Alumnos del campus en la plaza.*

Los torneos de chavales, en forma

▲ *Equipo alevín en un torneo.*

El fútbol base de La Solana no para de tener actividad, tanto en nuestra localidad como fuera de ella. Los torneos de categorías inferiores proliferan y nuestros equipos dan la talla allí donde van. La foto que vemos corresponde a un torneo celebrado en Infantes, donde participaron varios equipos solaneros.

TALLERES GUERRERO SEVILLA S.L.

SERVICIO OFICIAL

Ford

NEW HOLLAND
AGRICULTURE

Exposición y Taller: Zorrilla, nº12
Teléf. 926 63 19 97
13240 LA SOLANA (C. Real)
talleresguerrerosevilla@gmail.com

SOLUCIONES
Rápidas, directas y eficaces

CARRASCOSA INGENIEROS
Servicios Integrales de Ingenieria

15 Minutos

Recibirá un primer PRESUPUESTO ESTIMADO

15 Horas

Su PRESUPUESTO DEFINITIVO

15 Días

REGISTRADO

Su PROYECTO TERMINADO y REGISTRADO en las diferentes administraciones

- Proyectos de naves Industriales y Agrícolas
- Porches, piscinas, cubriciones y cocinillas
- Proyectos de derribo
- Expedientes de legalización
- Proyectos para cualquier tipo de actividad
- Licencias de apertura
- Proyectos de instalaciones:
  - Baja tensión
  - Alta tensión
  - Climatización y calefacción
  - Insonorización
  - Placas solares
  - Energías renovables
- Planes de autoprotección
- Certificados de parcelación, reparcelación y segregación
- Certificados energéticos
- Certificados de geolocalización
- Trámites y consultas (gratuitos)

Disponibilidad 24h ante cualquier Situacion de Crisis

24 Horas

ATENCIÓN AL CLIENTE

926 63 19 72
626 48 26 31

www.carrascosaingenieros.com

C/ Calero 6 1ºA
La Solana (Ciudad Real)

7000 pasos por el deporte, la salud y la convivencia

Más de 300 personas participaron en la marcha de ocio saludable '7000 pasos X C-LM', que acogió La Solana el pasado 26 de junio. Una jornada que mezcló deporte, salud y convivencia social a través de un paseo urbano de unos cinco kilómetros. El consejero de Sanidad de Castilla La Mancha, Jesús Fernández Sanz, y el alcalde solanero, Eulalio Díaz-Cano, encabezaron la comitiva junto a otras autoridades.

El bulevar del Parque Municipal fue el punto de partida y también el final de esta actividad, que contó con la colaboración del Área de Deportes. Con una temperatura fresca y agradable, comenzaron a llegar los participantes perfectamente equipados con ropa deportiva. Antes de partir, fueron obsequiados con una mochila, agua y fruta. Hubo gente de todas las edades y la marcha se desarrolló con total normalidad.

El consejero se mostró encantado con la repercusión que está teniendo la iniciativa por los 51 diferentes lugares por donde se ha celebrado. "Casi cinco mil personas se han dado cita hasta ahora».

MANUFACTURAS
López de la Isidra
Afilados y reparación de todo tipo de herramientas de corte

Todo en:
√ Tijeras
√ Navajas
√ Cuchillos
√ Herramientas
Manuales Agrícolas

Fábrica de Tijeras de Poda

¡Felices Fiestas!

www.lopezdelaisidra.com
info@lopezdelaisidra.com

FÁBRICA: Soledad, 18 · Tel: 926 63 13 72 · LA SOLANA (C. Real)

VEGA DEMARA
Bodega Familia Mateos de la Higuera

Venta de vinos:
C/. Alhambra, 67
LA SOLANA
687 53 99 39 - 8
676 92 09 05

Elige en tu boda, bautizo o comunión VEGA DEMARA

Dabalia

Ylirum
trempranillo crianza

Vega Demara
tempranillo crianza

OR
Ylirum crianza 2018
Ylirum tempranillo 2020
Ylirum verdejo 2021
Vega Demara crianza 2018
Vega Demara tempranillo 2020
Vega Demara verdejo 2021

SAKURA, JAPAN WOMENS WINE AWARDS
Ylirum tempranillo 2020
Ylirum verdejo 2020

BERLIN GOLD
Ylirum crianza 2017
Vega Demara crianza 2017

MUNDUS vini GOLD
Ylirum crianza 2017
Vega Demara crianza 2017

Estudios y Proyectos
Joaquín Mateos, s.l.
INGENIERO TÉCNICO INDUSTRIAL
Tel. Móvil: 687 406 415

- ELECTRIFICACIÓN DE FINCAS
- CALEFACCIÓN Y CLIMATIZACIÓN
- ENERGÍAS RENOVABLES
- COORDINADOR DE OBRAS
- CERTIFICADO DE RUEDAS DE TRACTOR
- PROYECTOS DE INGENIERÍA
- NAVES INDUSTRIALES
- LICENCIAS DE APERTURA

C/ Dª. Antonia Cortes, 16 - Telf./Fax 926 63 38 26 - 13240 LA SOLANA (C.Real)
mail: ingenieriajoaquinm@gmail.com

El fricandó de Riudoms y la receta 'solanera' de Peña Antequera

Ramón Margalef ▼
Sección de Gastronomía del Cerap de Riudoms
Instagram: @gastronomiacerapriudoms
Riudoms (Tarragona)

Las solaneras de Riudoms son unas extraordinarias cocineras. En sus casas se degustan platos típicos: gachas, moje, migas, seco de pollo, rosquillas, flores, torrijas, viejas, pisto... así como los quesos, chorizos y vinos manchegos. Todo un tesoro gastronómico que hay que preservar. Asimismo, son unas embajadoras de la cocina de Riudoms en particular, y de la catalana en general.

▲ *Ganadores del I Concurso de Fricandó.*

El pasado 22 de enero se celebró el I Concurso del Fricandó, el plato favorito de Riudoms, y una de las concursantes era Peña Antequera, solanera de nacimiento, que nos deleitó con su fricandó al estilo tradicional. El jurado de los premios estuvo compuesto por personalidades del mundo de la gastronomía, entre ellas la directora de la revista *Cuina*, especializada en gastronomía catalana, así como expertos en aceite, vino y profesionales de la cocina.

Cada concursante tenía libertad para cocinar su plato y el de nuestra paisana Peña quedó exquisito. Aprovechamos para publicar su receta y que los lectores de GACETA puedan elaborarla en sus cocinas. Buen provecho.

Receta del Fricandó de Peña Antequera

Ingredientes:

- 1 kg de llata de ternera, cortada no muy fina
- 2 cebollas bien picadas
- 2 Ajos picados
- 1 zanahoria a rodajas, no muy finas
- 1 puerro bien picado
- 2 c/s tomate natural triturado
- Sal y pimienta
- Una copita de coñac
- Un poco de chocolate negro
- Harina
- 1 c/p Pimentón rojo dulce
- Caldo de pollo
- Champiñones cortados en láminas
- 5 almendras y 5 avellanas tostadas para la picada
- Piñones tostados

Elaboración:

- Salpimentar y pasar por harina los cortes de carne.
- En una cazuela con aceite de oliva caliente se marca la carne vuelta y vuelta y se reserva.
- En la misma cazuela se sofríen a fuego lento todos los ingredientes.
- Se le añade pimentón rojo, una cucharada de harina y coñac, hasta que quede todo bien pochado. Reservar trocitos de zanahoria para la presentación.
- Se tritura y se pasa por un colador chino. Se reserva la salsa.
- En la cazuela se dispone la salsa, la carne y el caldo, que tiene que cubrir ligeramente la carne, se le añade la guarnición de los champiñones, unos piñones tostados, los trocitos de zanahoria y la picada de almendras y avellanas. Se ralla un poco de chocolate.
- Rectificar de sal. Todo tiene que llevarse a fuego lento unas dos horas (este chup chup es muy importante). Si hace falta, se puede añadir caldo caliente.

ASESORES LA SOLANA

SOCIEDAD CIVIL

Allianz

GESTIÓN INTEGRAL PARA AUTÓNOMOS Y PYMES

InmobiliariaSOL

COMPRAVENTA DE FINCAS RÚSTICAS Y URBANAS

Les deseamos felices fiestas!!

Le aclaramos cualquier duda en nuestros teléfonos:

926 63 16 70 y 690 635 429

Calle Sagrario, 6 La Solana

asesores la solana

@asesoreslasolana

50 AÑOS

de Experiencia y Dedicación

La Solana hace medio siglo

1972, la torre del Cristo del Amor y el trofeo 'Rosa del Azafrán'

Paulino Sánchez Delgado ▼
(Cronista Oficial de la Villa)

El año 1972, hace justo cincuenta años, trajo una serie de acontecimientos importantes a nivel mundial. Por ejemplo, el ocurrido el 6 de septiembre en la ciudad de Múnich (Alemania Occidental). Durante los XX Juegos Olímpicos de verano, el grupo palestino *Septiembre Negro* asesinó a once integrantes del equipo de Israel, conocida como "Masacre de Múnich". Richard Nixón fue el primer presidente de Estados Unidos en visitar la China comunista ese año. Dos años después, como consecuencia del registro ocurrido el 17 de junio en el Hotel Watergate, sede del Partido Demócrata, dimitió por el famoso escándalo.

Ya en España, en 1972 tomó de posesión como presidente de la Conferencia Episcopal Española el cardenal Vicente Enrique y Tarancón, que tendría un destacado papel en la cercana Transición Española. Aquel año se puso en funcionamiento la central nuclear de Vandellós (Tarragona), la venta del patrimonio del diario Madrid.

En el plano local, 1972 se recibía en La Solana con un ambiente navideño que se habían encargado de decorar los jóvenes de la OJE (Organización Juvenil Española) y de los Planteles de Extensión Agraria. Los primeros englobaban las juventudes del único partido político del momento, el Movimiento Nacional. Los Planteles eran grupos que dependían de la Agencia de Extensión Agraria, entonces ubicada en el viejo edificio de las Escuelas de San Gaspar, también conocidas como las del Pozo Nuevo, en la calle Puerta del Sol. Allí, el agente Julián Garci-López asesoraba a los agricultores sobre plagas, abonos y otros asuntos sobre los cultivos. En el viejo caserón se utilizaban unas aulas donde los jóvenes de los Planteles recibían formación, pero al mismo tiempo realizaban otras actividades, desde la elaboración de periódicos a la construcción de maquetas.

Para las navidades de 1971 y la bienvenida a 1972, la OJE colocó unos murales en los balcones del Ayuntamiento y colocaron un belén en la plaza y árboles navideños en dos carreteras de entrada a la localidad. Por lo que respecta a la cabalgata de Reyes, en 1972 llegaron con sus regalos con la novedad de hacerlo en carrozas, adornadas con un dosel.

UN CAPITÁN DE CINCO AÑOS

En enero, la Virgen de Peñarroya retornó al Castillo y lo hizo con dos novedades. La primera, un capitán de solo cinco años, Pedro Ignacio Salcedo Posadas. Había escalado a una altura de cinco metros, desde donde cayó al suelo sin sufrir daño. La otra novedad fue la última marcha de la Patrona al Castillo por el camino por el que lo había hecho durante siglos.

LAS PINTURAS Y EL ARTESONADO DE SAN SEBASTIÁN

El entonces párroco de Santa Catalina, Juan de Dios Mendoza, promovió una serie de reformas en la ermita de San Sebastián. Se localizaron en una de las paredes las pinturas de principios del siglo XVI y quedó al descubierto el artesonado mudéjar de la sacristía. Con tal motivo, celebró una reunión en la ermita con la Comisión Provincial de Monumentos, que valoró la importancia de los hallazgos.

ABRE LA CASA DE CULTURA

En enero quedaba constituido el Patronato de la Casa de Cultura, que fue inaugurada en mayo con la presencia del entonces Director General de Archivos y Bibliotecas, Luis Sánchez Bustos. Allí se trasladó la Biblioteca Municipal desde su anterior ubicación, la que fuera sala de Audiencias del Ayuntamiento. Además, contaba con salón de actos y otras dependencias para exposiciones. A partir de entonces, los solaneros pudieron asistir a distintas actividades culturales que hasta entonces no se realizaban, gracias a las patrocinadas por el Centro Coordinador de Bibliotecas. Destacaron el concierto de guitarra de Segundo Pastor, además de representaciones teatrales, conferencias y otros conciertos musicales.

▲ *Inauguración oficial de la Casa de Cultura en 1972*

DENOMINACIÓN DE ORIGEN PARA LOS VINOS DE LA COMARCA

En la primavera se realizaron los trámites para la creación de un Consejo Regulador para los vinos de la comarca. La reunión tuvo lugar en Manzanares y asistieron representantes de los sectores de la viña y el vino de Membrilla, La Solana, Villarta de San Juan y Manzanares. La comisión debía redactar el anteproyecto y fijar el área, así como el nombre del consejo y otros datos sobre el tipo de vino de la comarca. Las buenas intenciones quedaron en eso, por lo que los vinos de la zona acabaron finalmente dentro del Consejo Regulador Vino de La Mancha.

FÚRBOL: COMIENZA UNA BRILLANTE ETAPA

Los directivos del CF La Solana que se habían encargado de que el fútbol local retornara a la liga regional, encabezados por Jesús Onsurbe, dieron paso a una nueva directiva presidida por Ba-

silio Luna, que fichó como entrenador a un antiguo jugador, Paco Gálvez. Conformó una plantilla en la que jugadores locales como José Luis, Manzano, Re, Flores, Marín, Gabriel y otros, se unieron a los tomelloseros Marcial, Condés, Olmedo o Moya, para iniciar una brillante etapa en el fútbol solanero.

VISITA DEL BOXEADOR URTAIN

Hace medio siglo, el boxeador vasco José Manuel Ibar, conocido popularmente como "Urtain", visitó La Solana el 29 de junio. Su presencia originó el habitual revuelo entre las muchas personas que se encontraban pasando el entonces día festivo de San Pedro en el Parque Municipal.

NUEVO ALCALDE: MANUEL GARCÍA CERVIGÓN

Aunque ya venía ocupando el cargo de forma accidental por enfermedad del titular, el fallecimiento de Francisco Arroyo Montoya llevó a la alcaldía como titular al maestro Manuel García Cervigón Márquez, quien tomó posesión del cargo el 8 de julio.

LA FERIA Y EL PRIMER TROFEO 'ROSA DEL AZAFRÁN'

▲ *Abono original del I Trofeo Rosa del Azafrán.*

La feria de Santiago contaba entonces con la proclamación de la reina y damas de honor. En 1972, la reina fue Vicenta Naranjo Sánchez, que tuvo como damas de honor a Mª Carmen Crespo Araque, Vicenta Velacoracho de Lope, Pili Mayoralas Moreno y Carmen Gª Cervigón Gª Cervigón. El pregón lo pronunció el entonces Delegado Provincial de Sindicatos, Francisco Javier Ansuátegui. Por cierto, los únicos sindicatos legales eran los que pertenecían a la Organización Sindical gubernamental.

En cuanto a los premios del concurso literario de feria, el primero fue para Francisco de la Iglesia Camacho por su trabajo "Una paz llamada La Solana", y un accésit para José González Lara por "La Solana compañero". En la novillada de feria, Pablo Alonso Arruza cortó cuatro orejas y dos rabos en el festejo en el que compartió terna con Ambrosio Murer Ortega y Enrique Martin Arranz.

La feria del 72 tuvo zarzuela en la Plaza del Caudillo. Fue la noche del 25 de julio, donde la compañía lírica *Ruperto Chapí* representó "La verbena de la Paloma" y "La revoltosa".

A lo largo de tres días, La Moheda fue el escenario del primer trofeo Rosa del Azafrán. Se disputó por el sistema de liguilla. El primer día, La Solana venció al Infantes por 7-0, el segundo día el Infantes ganó al Criptanense por 2-0 y en el tercer encuentro La Solana se impuso a los de Criptana por 3-2, consiguiendo el primer trofeo. La alineación del equipo que logró el triunfo estuvo formada por José Luis, Pedro, Flores, Re, Marcial, Pérez, Olmedo, Condés, Manzano, Gabriel y Moya. También jugaron Taxi y Sancho.

La feria contó en la clausura con la presencia del recién nombrado Gobernador de la provincia, Andrés Villalobos, que participó en el baile de gala en honor a la reina y damas, celebrado en el Club Bahía.

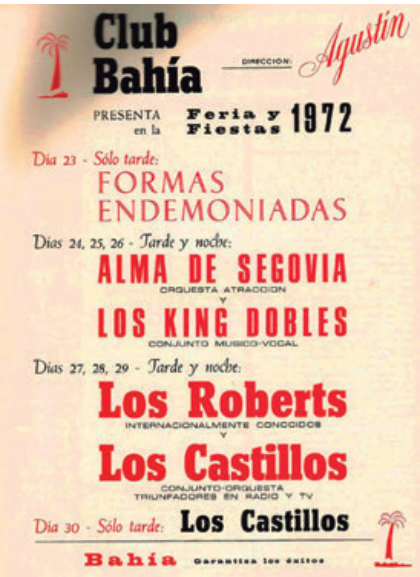

▲ *Programa del mítico Club Bahía en la feria de 1972.*

ANTONIO ROMERO VELASCO, PRIMER CRONISTA OFICIAL

El Ayuntamiento Pleno había nombrado, en sesión celebrada el 30 de junio, Cronista Oficial de la Villa al historiador local Antonio Romero Velasco, autor de numerosos trabajos sobre el pasado de la localidad. El nombramiento lo recibió en el acto del pregón de feria, celebrado la mañana del 25 de julio. Hasta esa fecha nadie había ostentado tal título, que sí existía en otras poblaciones.

▲ *Torre del Cristo del Amor durante su desgraciado derrumbe.*

AGOSTO: SE DERRIBA LA TORRE DEL CRISTO DEL AMOR

La airosa torre octogonal del Cristo del Amor comenzó a ser derribada en el mes de agosto. Hubo revuelo entre los solaneros, pero ni las autoridades eclesiásticas ni las municipales hicieron nada para evitar que se perdiera ese monumento. En su lugar, se levantó en los años siguientes un "funcional y moderno edificio", según se dijo, en lugar de la bella torre que presidía un lugar tan emblemático de la población. Fue una importante pérdida de nuestro patrimonio arquitectónico.

ÚLTIMO REGRESO DE LA PATRONA POR EL CAMINO

Septiembre trajo de nuevo a la Virgen de Peñarroya a La Solana. Lo hizo por última vez por el viejo camino, dando por finalizada una tradición de siglos y comenzando un nuevo itinerario a partir del siguiente año. En el Ofrecimiento de 1972, en el que todavía se celebraba la pólvora la noche del domingo cuando finalizaba la puja, se recogieron 205.000 pesetas, con un incremento de 32.129 respecto al año anterior.

Aparte de la marcha al Castillo, vuelta a la localidad y el domingo del Ofrecimiento, las únicas actividades que se celebraban entonces eran el novenario, que ese año predicó el sacerdote solanero Jaoquín Alhambra Delgado, y la procesión final.

POCOS VENDIMIADORES

Tras las celebraciones de la vuelta de la Virgen llegó la vendimia, que es año tuvo escasez de mano de obra. Además, hubo otro problema con la pudrición del fruto en algunas zonas. Las tabillas de las bodegas comenzaron con precios de 40 céntimos grado, con una graduación baja inicialmente que estuvo sobre los 11 grados.

EL 29-0 Y EL 20-N

Dos fechas que se conmemoraban en aquellos años eran el 29 de octubre y el 20 de noviembre. La primera contó con un acto en la Casa de Cultura, donde pronunció el discurso del XXXIX aniversario de la fundación de Falange Española el delegado provincial de la Familia, Carretero Perales. La segunda fecha, recordando el fusilamiento del fundador de la Falange, José Antonio Primo de Rivera, se celebró con un funeral y ofrenda en la Cruz de los Caídos, entonces colocada a los pies de la torre.

CAMBIO DE PÁRROCO

Noviembre trajo cambios en los responsables de la parroquia de Santa Catalina. El titular, Juan de Dios Mendoza Jiménez, fue trasladado a Alcázar de San Juan y tomó posesión en su lugar Emiliano Villalta Moreno, que llegaba desde Fernán Caballero. Y el año 1972 se despedía con una auténtica fiebre futbolística, cuando el equipo solanero comandaba el grupo de la Tercera Regional, ofrecía buen juego y goleadas cada tarde en La Moheda. El ascenso llegaría la primavera siguiente.

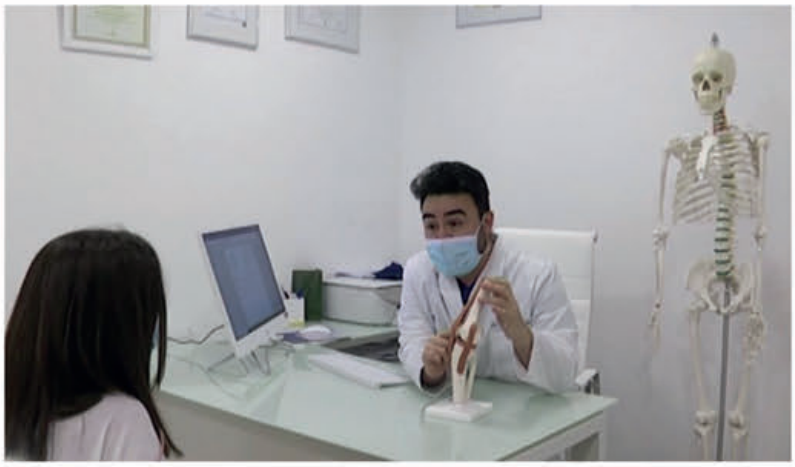

Médico especialista en enfermedades óseas y articulares de origen degenerativo, manejo del dolor crónico y lesiones deportivas.

- Único centro en la provincia con ondas de choque focales de alta energía.
- Valoración médica especializada
- Estudio ecográfico de enfermedades articulares.
- Terapias regenerativas.
- Tratamiento con ozono médico.
- Perito médico.

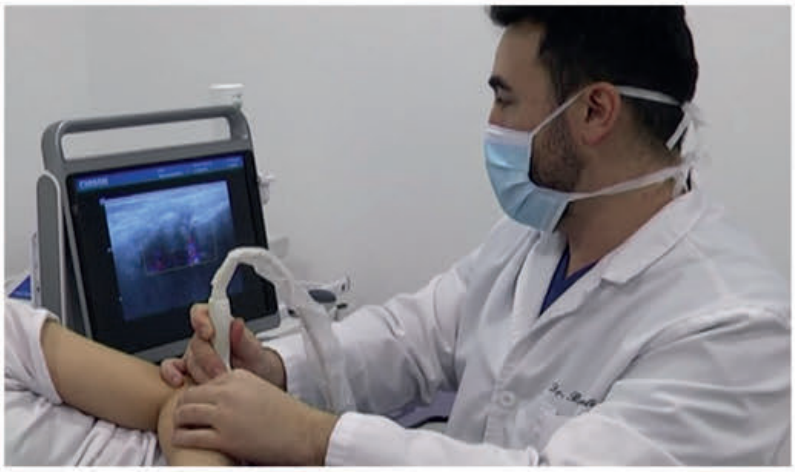

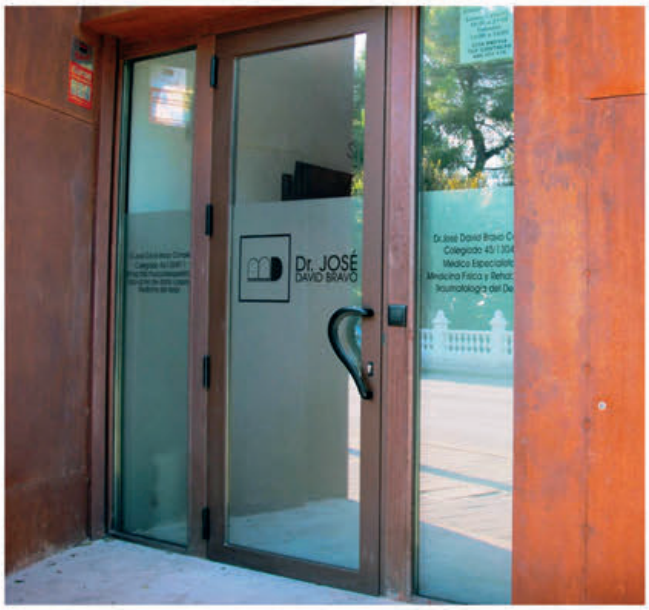

"Si puedes curar, cura. Si no puedes curar, alivia. Si no puedes aliviar, consuela. Y si no puedes consolar, acompaña".

Avenida de la Constitución 35
La Solana
644 222 525
644 454 176
www.drjosedavidbravo.com

Gabriel García Maroto y Manuel de Falla, una mirada a Andalucía

Adolfo Díaz-Albo Chaparro

El pintor, escritor y editor Gabriel García Maroto (La Solana, Ciudad Real, 1889-Ciudad de México, 1969), realizó un recorrido por Andalucía, fruto del cual publicó en el año 1927 el libro titulado *Andalucía vista por el pintor Maroto, 125 dibujos y 25 glosas*. Fue editado por Ediciones Biblos, editorial fundada en Madrid por García Maroto, el traductor Ángel Pumarega y el matemático Tomás Rodríguez Bachiller.

Escribía Maroto en la introducción de este libro: "Andar y ver, tropezar y no caer-. Así el refrán, así nosotros: De cuando en cuando descansar, reposar, anotar cuidadosamente el descubrimiento gustado con viva fruición afirmativa. Gabriel García Maroto como buen artista quiso reflejar Una Andalucía plástica, exaltada, deshecha, rehecha, transformada por nuestro amor. Y continuaba Una Andalucía para no ser confrontada con el medio de que nació, para ser estimada en sí misma, más allá de la representación esclavizada, limitadora. Y terminaba la introducción con estas palabras Una Andalucía reducida, transferida, inventada frente al natural por un pintor de España -irreflexivo, ambicioso, audaz- que aspira a ser, en todo instante nada menos que artista del mundo. En el libro, el autor dibuja y escribe sobre los caminos, pueblos, castillos, iglesias, torres, ríos y puentes, plazas, mujeres y hombres, que se encontró en su recorrido por las provincias de Jaén, Córdoba, Sevilla, Granada y Málaga.

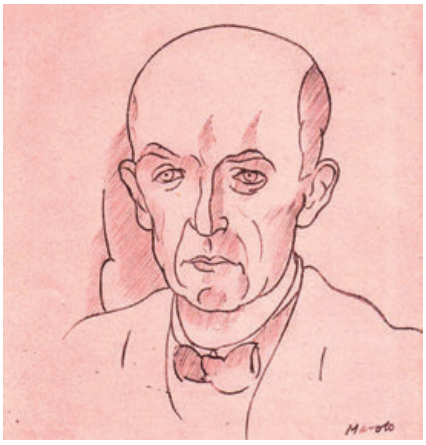

▲ *Manuel de Falla. Dibujo de Maroto.*

García Maroto dedicó la glosa 25 titulada *Músico andaluz* al gran compositor Manuel de Falla (1876-1946), que en esos años residía en el carmen de la calle Antequeruela Alta, en la colina de la Alhambra de Granada, donde compuso gran parte de su obra. Allí lo visitaron personalidades de dentro y fuera de España, entre ellas, el compositor Adolfo Salazar, el escritor Azorín, el poeta francés Camille Mauclair, el guitarrista Andrés Segovia, la pianista polaca Wanda Landowska, el bailarín Vicente Escudero, el compositor y pianista francés Maurice Delage, el poeta García Lorca, y en su recorrido por tierras andaluzas también fue a visitarlo Gabriel García Maroto.

El relato literario de la glosa 25, dedicada al músico andaluz, transmite el ambiente relajado de una reunión de amigos en casa de Falla, donde residía con su hermana María del Carmen. Empieza describiendo el lugar: "Un callejoncito florido, limpio, en la garganta de la Alhambra. Un carmen pequeñito, con sus dos bandas de jardín, sus macetitas, sus arriates, todo a lo humilde, a lo sencillo, la vivienda del músico andaluz que es ya del mundo por su obra". Y continúa: "Casita bonita, sencilla, de buen gustador del pasado, de amigo de lo popular; sillas de enea, cerámica andaluza, tejidos de esparto, desteñidas litografías…". Prosigue Maroto escribiendo sobre esa reunión entre amigos: "Y los amigos andaluces, y los amigos castellanos, en la hermosa tarde de domingo, hablan de flores, de dulces,

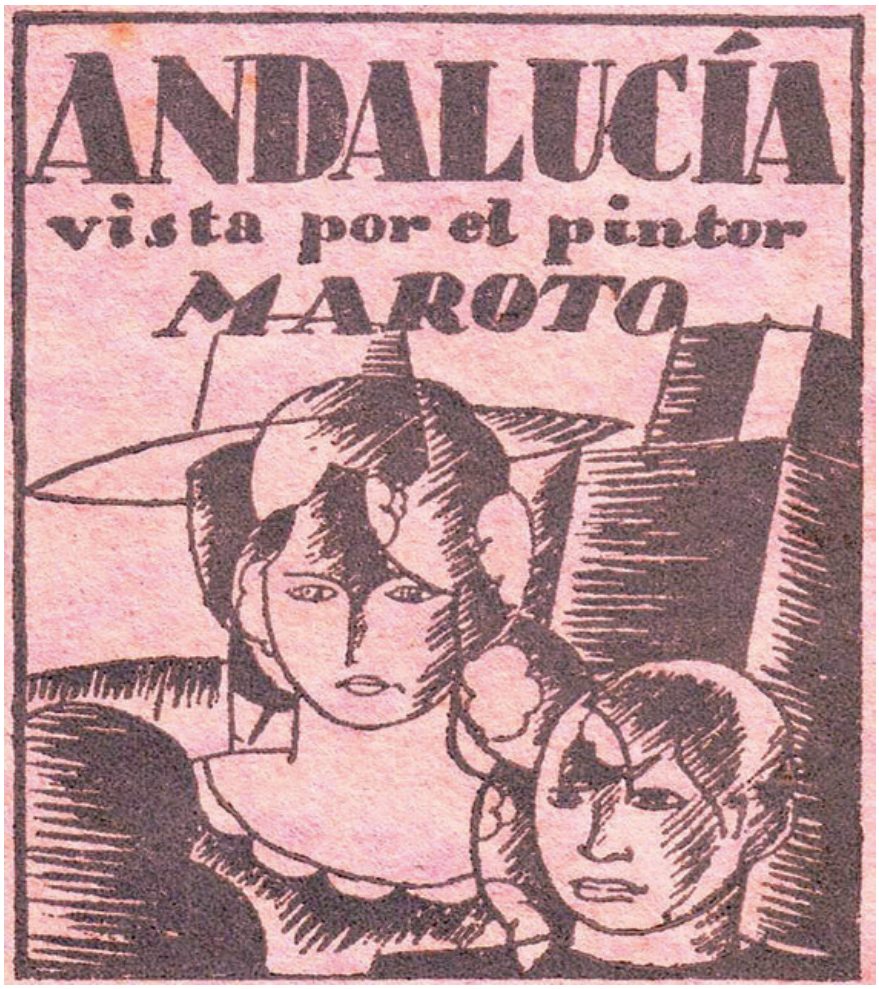

▲ *Portada de 'Andalucía', vista por el pintor solanero.*

con la hermana del músico, frente a la vega granadina". Esa tarde de domingo, el maestro se encontraba en siesta. "¿Quieren esperar una miaja? Manolo descansa un ratillo", dice la hermana. Relata Maroto en la glosa, cuando Falla ya está en la reunión: "El músico, bien atento a los buenos amigos, tiene, sin embargo, un aire de total ausencia, un tono de dolencia triste".

Empieza a caer la tarde, después de la merienda llega una confidencia del músico "Bajo la noche, frente a la vega granadina, en el jardincillo de su carmen, Manuel de Falla, con su voz dulce, tan bien ligada a su gesto triste, a su mirar absorto, dice a sus amigos: Una vez, en París, tan pobretico estaba yo… Y habla de su pobreza de ayer, hoy poco superada, sin amargura en su decir, evidenciando, con sus palabras, la ternura de su esperanza, la certeza de su misión".

En esta glosa García Maroto incluyó cinco dibujos: el retrato del músico Manuel de Falla, dos dibujos del interior de la casa y otros dos dibujos del jardín del Carmen. Manuel de Falla escribió una carta el 19 de octubre de 1927 a Gabriel García Maroto (carta que se encuentra en el Archivo Manuel de Falla en Granada). En primer lugar escribía Falla en la carta "¡Qué visión más personal la suya de nuestra Andalucía! He encontrado dibujos realmente impresionantes", refiriéndose el compositor al libro *Andalucía vista por el pintor Maroto*. Agradecía Falla "el cariño con que me trata y la significación inmerecida que da a mi obra". A raíz de lo escrito por el manchego sobre la reunión con el músico, comentando haberlo encontrado con un aire de ausencia y un tono triste, Falla explica: "Lo único que hubiera deseado es que me hubiese usted encontrado, más alegre"… ¡Yo que he protestado siempre contra los quejumbrosos! Quisiera que ahora en Madrid, donde espero y deseo hallarle, rectificase usted su impresión (de la que sin duda, impensadamente, he sido yo culpable)".

En septiembre de 1927 se anunciaba en *La Gaceta Literaria* el libro *Andalucía,* y decía que estaba obteniendo gran éxito. También aparecía en noviembre un dibujo de Falla realizado por Maroto. Ese mismo año sale a la luz un proyecto conjunto, una carpeta titulada *Manuel de Falla: La vida en torno. 5 dibujos de Maroto, 5 autógrafos del maestro*, editado por *La Gaceta Literaria*, donde aparecían los cinco dibujos de Maroto y cinco autógrafos musicales del compositor.

Unos años antes, en 1925, Maroto y Falla habían firmado el manifiesto de la *Sociedad de Artistas Ibéricos*, aparecido en la revista *Alfar*, núm. 51, junto a José Bergamín, Juan Echevarría, Federico García Lorca, Victorio Macho y Adolfo Salazar, entre otros, con el objetivo de dar cabida en el arte español a las vanguardias artísticas.

En 1928, Maroto se encontraba en México, donde realizó su libro *Veinte dibujos mexicanos* (Madrid, Biblioteca Acción, 1928), dedicando a Manuel de Falla uno de los ejemplares, que se encuentra en el archivo del compositor. Puso su mirada en Andalucía a través de su arte. Escribió en 1927, en el nº 2 de *La Gaceta Literaria*: "De cada instante del día del mundo, el arte recibió su matiz adecuado. La vida en torno influyó en el arte, pero el arte, a su vez, elevado a función suprema en la obra de creación auténtica del artista genial, prestó a la vida un rango pleno".

La Ermita de Santa Quiteria

La ermita de Santa Quiteria es una de las más antiguas de la localidad. Desde su construcción, en 1528, ha sido remodelada en diversas ocasiones. La imagen antigua corresponde a la entrada a la ermita a mediados de los 90 del siglo XX. En el lado sur había unas escaleras de acceso y en el norte una rampa para carrozas. El pórtico es el mismo tras la reconstrucción de 1966, en colaboración de la cofradía del Santo Sepulcro.

A la derecha, una fotografía actual del santuario, que concluyó su última reforma en 2007 por un taller de empleo, gracias al convenio entre el SEPECAM y el Ayuntamiento. Trabajaron 37 personas en la restauración, de ellas 31 mujeres. El entonces obispo, Antonio Algora, bendijo la ermita el 15 de junio de aquel año.

TEGRIMAN

TécnicasAgrícolasManchegas

TENEMOS TODO LO QUE NECESITAS

- VENTA DE ABONOS Y FITOSANITARIOS..

- MONTAJE Y VENTA DE MATERIAL DE EMPARRADO.

- VENTA DE PLANTA Y MICORRIZAS PARA SU CORRECTO ENRAIZAMIENTO.

- VENTA DE ABONOS ECOLÓGICOS

COMPUESTO POR UN EQUIPO TÉCNICO ESPECIALIZADO EN VIÑA, OLIVO, ALMENDRO, PISTACHO, ETC...

(Delegación de La Solana)
Ctra Valdepeñas, 24 La Solana (Ciudad Real)
tecnicas.agricolas.manchegas@hotmail.com Telf: 628 935 469 /926 634 869

TÉCNICAS AGRÍCOLAS MANCHEGAS S.L.

(Delegación de Socuéllamos)
Pol. Ind. El Llano - C/Croacia, 8 - Nave 5, 13630 Socuéllamos (Ciudad Real)
tam.socuellamos@hotmail.com Telf: 657 901 629 / 615 991 764

Calle Torrecilla

La primera imagen está tomada en 1982. Varias señoras salen del consultorio médico que se ubicó temporalmente en el edificio que albergó el entonces cuartel de la Guardia Civil, y que también fue sede del CF La Solana. En la acera se aprecian las tuberías de las obras del alcantarillado. Actualmente, se mantienen los establecimientos hosteleros, aunque con otros inquilinos. El improvisado ambulatorio dejó paso a un moderno edificio para nuestros mayores. Las paredes encaladas de antaño son ahora policromadas de monocapa. Las luminarias pasaron de aquellas 'farolas de cazo' a las modernas 'fernandinas'. También desaparecieron las palomillas de la vetusta red eléctrica. El antiguo empedrado se convirtió en una calle 'de plataforma única' con adoquines, accesible y peatonal.

Casimiro
Sánchez Serrano
MÁRMOLES Y GRANITOS
Todo tipo de trabajos
en piedra natural,
Neolith, Dekton, lápidas
y todo en arte funerario
Pol. Ind. Las escuadras
(ctra. Valdepeñas)
13240 La Solana (C. Real)
picapedruscossl@hotmail.com
Casimiro 655 976 424
Joaquín 615 194 123
Fax: 926 63 37 14

Bar Restaurante
Chicharro
Luis Braille, s/n
LA SOLANA
649 272 953
679 472 077
699 228 329
Tenemos sewicio de barbacoa

La Piedra del Cuquillo

En este lugar estuvo la famosa Piedra del Cuquillo, que da nombre a la zona. Algunos mantienen que está enterrada ahí y otros que la hicieron pedazos. Sin rastro del peñasco a simple vista, el enclave ha modelado su trazado vial con una rotonda más funcional. En su interior, 'Hoces y Espigas', monumento de hierro y acero inoxidable sobre piedra caliza creado por el artista valdepeñero José Lillo Galiani en 2008. El tendido eléctrico ahora está soterrado y las potentes farolas de LED nada tienen que ver con las antiguas luminarias. Por ahí pasaba la N-430, ahora Avenida de la Constitución, con dirección a Albacete, enlazando con las carreteras de Valdepeñas e Infantes.

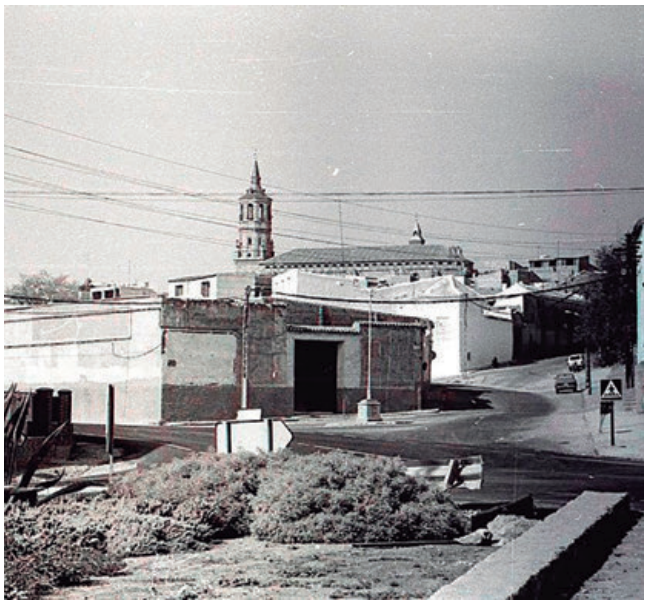

Plaza Mayor

Más de cuarenta años distan entre una fotografía y otra. Hay muchas similitudes a simple vista, pero también diferencias. La estampa en blanco y negro data entre finales de los 70, con varios coches aparcados. El parque automovilístico de la época se ilustra con los míticos Dyane 6, algún 'Dos caballos', y varios Seat 127, entre otros.

Ahora, pocos vehículos pasan a la plaza, afortunadamente. Las farolas mantienen sus báculos originales, si bien las lámparas cuadradas 'tipo villa' han pasado a las redondeadas 'fernandinas'. Algunos edificios fueron derruidos para ser levantados después, manteniendo la estética. La antigua posada (enfrente) o el establecimiento de 'El pollo' (derecha) son dos ejemplos. El resultado final data de 2007, cuando terminaron los trabajos de rehabilitación integral del entorno.

De Juan Alfonso, que tanto ha trabajado desde pequeño

Luis Miguel García de la Mora

De repente, un amigo. Y nada menos que de la niñez, de los interminables juegos en la calle, de llamar a la puerta y preguntar si estaba… Y a la de Juan Alfonso Izquierdo, natural de La Solana, llamamos más de una vez. Permítanme, de entrada, que les hable de la casa de Juan: Era hermosota, situada en un montículo que, al verla, impresionaba, sobre todo a los niños, que teníamos aquello como una especie de fortaleza para jugar. Le llamábamos *el altillo*, y había unas cuevecitas y todo, y una portada añeja por cuya cerradura, y alguna tabla rota, se veía la gran bodega que debió ser, con sus tinajas, y un carruaje de película del oeste ya muy viajado. Sucede que hubo un matrimonio en esta villa manchega, los Condes de Casa Valiente, en cuyo palacete y faenas del campo, arando con bueyes, trabajó el abuelo de Juan, llegado de Villanueva de la Fuente, un pueblo cercano.

▲ *Juan Alfonso, a la izquierda, con un carro de reparto de gaseosas, tan típicos en los años 60*

Dice que cuando ha contado por ahí que vivió en una casa que su abuelo compró a los condes se quedaban asombrados, y más al añadir que la fue pagando a cambio de su jornal. Ni escrituras ni notario. La palabra y unos recibos. Con escudo, además, pluma y tinta. Mil doscientos metros, muy soleada, cerca de la casa señorial, que luego fue colegio y hoy sede de festivales de cine y semanas de la zarzuela, amén de Oficina de Turismo. De Casa Valiente a casa de José, el afortunado abuelo, y después de los padres de Juan. Recordamos, juegos aparte, a las mujeres de los alrededores bordando en la alta y espléndida explanada. ¡Qué estampa!

Y vamos con Juan, que tuvo que "aparcar" las tardes heroicas jugando a los indios, al "rescatao", al banderín o a la pícula porque se lo llevaron al campo. Y la escuela, claro, caso de muchos chicos cuando tocaban labores de vendimia, aceituna, y tantas. Con 12 o 13 años se cambiaban de vestimenta. Hasta que un par de años después, o así, se "reenganchaban" a su grupo escolar, y si no era posible, como le pasó a Juan, conocían a otro maestro. En este tiempo, nuestro protagonista aprendió el oficio de pastor, además de estrenarse en otros menesteres de los que quizá su abuelo le diera alguna buena lección, o su padre, que era guarda en "Las alcabaleras". Y más de una vez coincidieron por la llanura quijotesca y en aquellas comidas con lumbre, o sol, la sartén con las ricas migas o gachas en medio, y un cigarro encendido con el mechero campero, que no hubo viento jamás que lo apagara.

Nos ha enseñado Juan una buena fotografía tomada en una calle de La Solana, con la esbelta torre de fondo, un carro con gaseosas y sifones y un buen compañero, Ángel, junto a él. ¡Habría que hacer tantos homenajes a aquellos jóvenes que recorrían los pueblos vendiendo tantas cosas! Es como si los estuviéramos viendo. Fue otra buena experiencia en su movida vida. Hizo la maleta, como otros muchos, y se bajó en Altea. Dice que se marchó contento y no estuvo solo. Había allí una legión de paisanos trabajando en la construcción. Antes de partir, ya había hecho sus "pinitos" como albañil en una ermita o en la cooperativa "Nuestra Señora de Peñarroya", sin andamios entonces, a base de palos en las paredes y tablones delgados. Sus manos, tan curtidas ya, dejaron su huella en el cine Avenida, de Benidorm, así como en pueblecitos de la comarca de La Marina, Callosa de Ensarriá y Gata de Gorgos. Y la Vuelta a España, que pasó por allí un sábado y se hizo una foto Luis Ocaña, junto al Peñón de Ifach. Y luego la mili en Alcalá, donde se quedó para trabajar en noventa viviendas junto al Cuartel de la Guardia Civil.

Y vuelta al pueblo, hecho un hacha. Entra en la cooperativa de albañiles y trabaja en los planes de empleo del Ayuntamiento. Ah, y con mujeres, de maestro de obras.

Domingo Torres, S.L.

Fundición · Forja · Latón · Acero inox

C/Alhambra, 128 - La Solana (Ciudad Real) - Teléfono 926 631 858 - info@domingotorres.com

Piezas ornamentales de fundición, forja y latón para rejas, cancelas, balcones, barandas, verjas...

www.domingotorres.com

Accesorios y herrajes de acero inoxidable para barandillas, balcones, pasamanos, escaleras, puertas...

www.tiendadeinox.com

Artículos de iluminación, decoración y mobiliario urbano (lámparas, faroles, cabeceros, fuentes, bancos...)

www.tiendadeforja.com

Torres Naranjo

Vehículos clásicos y de época

Alquiler para eventos

Teléfono 657 930 147 *La Solana (Ciudad Real)*

www.vehiculosclasicos.net

Alquila nuestros vehículos y colabora con el proyecto:

"Kilómetros Clásicos Solidarios"

"Kilometrin"

¡¡Feliz Feria y Fiestas 2022!!

Los tiempos del Fama

Los campeonatos locales de fútbol tuvieron épocas brillantes, y también equipos míticos. Uno de ellos fue el Pub Fama, nombre de un conocido local de copas del momento. Esta imagen tiene 32 años y está tomada en uno de los campos de tierra junto a La Moheda, cuando el césped no había llegado. De pie, y de izquierda a derecha: Juan Pedro, Gregorio, Ramón, José Antonio, Jesús, Francis, Casimiro, Paco y José Díaz. Agachados: Alfonso Serrano, León, Alfonso Velasco, Miguel, José Antonio, Juan de Mata, Jose y Segundo. Por cierto, el día de esta foto el Fama ganó a los Cobetes (otro clásico del campeonato local de fútbol aficionado) por 4-2.

Subidos al tiovivo

Año 1967. Estos niños disfrutan de la feria a lomos de un cochecito de montar. Probablemente se disponían a dar una vuelta en el tiovivo de turno, que por entonces se instalaban en el antiguo pajero del parque, donde ahora está la piscina olímpica De izquierda a derecha, vemos a Mari González-Albo Delgado, Antonio González-Albo Delgado y Joaquín del Campo. Sus ojos de asombro lo dicen todo.

Pistoleros de feria

Eran los tiempos de las grandes películas del Oeste, el Far West más auténtico. Y claro, en las ferias de los pueblos también abundaban los 'pistoleros' que emulaban a los John Wayne y cía. Aquí tenemos a un cuartero de 'forajidos' en la feria de La Solana. Corrían los años 60 del siglo pasado.

AGRIMAN.es

ELECTROCOUP by INFACO

PREMIO A LA INNOVACIÓN FERCAM 2022

9ª GENERACIÓN DE TIJERAS

F3020

TIJERA F3015 OFERTA 1.156 €

ATADORA INFACO A3M

TODO EN HILO ORIGINAL Y COMPATIBLE

¡CERRAMOS CAMPAÑA!

ZANON

ATADORA ZANON ZL 25

Husqvarna MOTOSIERRAS

VAREADORA MURCIÉLAGO GOLD

CTRA. ALCAZAR, 52 · MANZANARES (CIUDAD REAL)

www.agriman.es | T. 926 11 77 11 · 697 10 47 35

* PRECIOS SIN IVA

Aquellas tardes de toros

La plaza de toros de La Solana tiene 113 años de vida, aunque solo los últimos 26 con su actual aspecto. Hasta el año 1976 se celebraron festejos en el antiguo coso de la calle Alhambra, que no tenía callejón. Así lo podemos podemos ver en una de estas dos instantáneas, donde un caballo de picador cae al suelo ante la embestida del novillo. La imagen es espectacular y corresponde a la novillada celebrada el 25 de julio de 1956. Obsérvese a uno de los novilleros al quite, y a varios monosabios atentos al dramático lance. La otra fotografía muestra un paseíllo, también en los años 50, donde los novilleros y sus cuadrillas saludan a la presidencia. Es curioso ver cómo el tendido de sol está repleto de aficionados, mientras la sombra está prácticamente vacía. Por entonces, pocos podían permitirse una buena entrada de sombra.

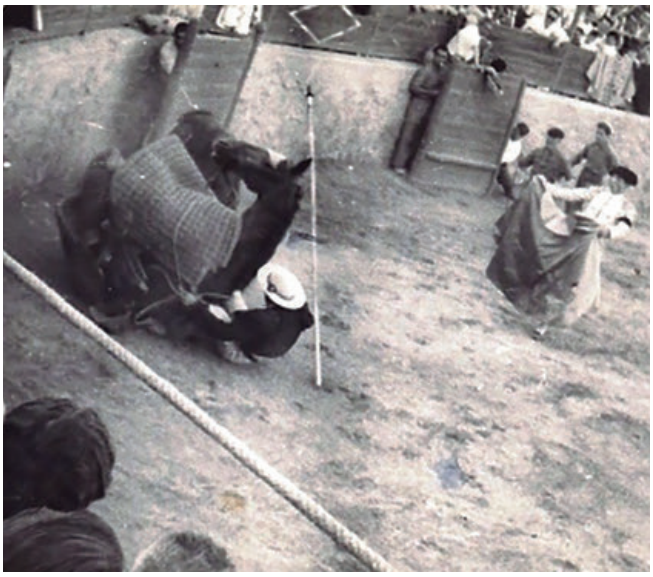

Los tiempos del Inma Park

He aquí otro equipo de los grandes clásicos del campeonato local de fútbol aficionado: el Inma Park. Mediaban los años 80 del siglo pasado y la mítica terraza discotequera todavía tenía su pedigrí. Allá vamos con los que aparecen en la foto, tomada en el 'campo chico' de La Moheda, por supuesto de tierra. De pie, de izquierda a derecha: Antonio, Chamaco, Alfonso 'Purpulina', Blas, Agustín 'El pollo', José María 'Macoco' y Pepe. Agachados: Nicolás, Corrales, Antonio 'Colchón', Julián 'El jardinero', Angelito y Juan Ángel Valdepeñas.

Café - Bar La Paloma

PRUEBA NUESTROS POLLOS ASADOS DOMINGOS Y FESTIVOS

Encargos en el teléfono: **926 63 20 49**

Especialistas en jamón al corte

- Gran variedad de tapas y raciones.
- Amplia carta de bocadillos, montados, sandwich, hamburguesas.

Ven y conócenos

Calle Lagunas de Ruidera, 26 La Solana

ENTIERROS

SANTA CATALINA

MAYO

Día 8, Francisca Valverde Gómez, *de 83 años.*
Día 9, Pedro Ignacio Parra Naranjo, *de 85 años.*
Día 10, Miguel Díaz Cacho Serrano de la Cruz, *de 94 años.*
Día 14, Benicio Díaz Mayordomo Romero de Ávila, *de 74 años*
Día 14, Manuel Sánchez Curví, *de 79 años.*
Día 15, Alejandro Mateos de la Higuera Jiménez, *de 71 años.*
Día 21, Antonia M-Aparicio Gª-Cervigón, *de 82 años.*
Día 22, Leonor Castaño Montalvo, *de 62 años.*
Día 23, José Antonio M-Albo Parra, *de 81 años.*
Día 24, Dolores Aguilar Navarro, de *82 años.*

JUNIO

Día 2, Bernardo Jiménez R-Ávila, *de 46 años.*
Día 4, Miguel Moreno Gómez Moreno, *de 83 años.*
Día 14, Miguela Mateos Aparicio Romero, *de 97 años.*
Día 15, Eusebio García Catalán Izquierdo, *de 90 años.*
Día 21, Leoncia García-Abadillo Peña, *de 76 años.*
Día 22, Antonia Antequera Pérez, *de 87 años.*
Día 23, Tomás Sánchez Castaño, de *93 años.*
Día 30, María Reyes Lara Gª-Mascaraque, *de 87 años.*

JULIO

Día 1, Miguel Fernández Suarez, *de 86 años.*
Día 6, María Josefa López del Castillo López de la Reina, *de 67 años.*

SAN JUAN BAUTISTA DE LA CONCEPCIÓN

MAYO

Día 9, Inocencia Jimeno Salcedo, *de 89 años.*
Día 18, Victoriana Díaz-Cano López-Alcorocho, *de 89 años.*
Día 22, Antonia Araque G-Pimpollo, *de 89 años.*
Día 24, Santiago R-Ávila L-Reina. *de 60 años.*
Día 26, Petronila Expósito Gª de Dionisio, *de 89 años*

JUNIO

Día 6, Catalina López-Alcorocho Serrano, *de 92 años.*
Día 8, Francisco Gómez-Roso García, *de 92 años.*
Día 21, Manuel Cañadas Gómez-Pimpollo, *de 71 años.*
Día 22, Josefa Arroyo Gª-Cervigón, *de 78 años*
Día 26, Francisco Serrano Gª Catalán, *de 79 años.*

JULIO

Día 3, María Ventura López de la Reina Lara, *de 83 años.*

SANTA MARÍA

MAYO

Día 17, Gabriel Romero de Ávila Valencia, *de 83 años.*
Día 21, Valentina Peinado Montoya, *de 76 años*

CAPILLA DEL TANATORIO

MAYO

Día 12, Luis Bueno Soto, *de 72 años.*

TRASLADO DESDE MADRID AL CEMENTERIO

MAYO

Día 25, María del Carmen Serrano de la Cruz Arroyo, *de 80 años.*

Agradecimientos:

La familia de **Tomás Sánchez Castaño,** fallecido el 22 de junio, desea agradecer públicamente las múltiples muestras de condolencias recibidas con motivo la pérdida de nuestro padre y esposo. Gracias, de corazón.

OPTICALIA

LA SOLANA

C/ Concepción, 1 · LA SOLANA · Tel. 926 632 026

Promoción válida del 8 de mayo al 31 de julio de 2022. Las dos gafas llevarán lentes progresivas de la misma graduación y tratamiento. Siempre se cobrará la gafa de mayor importe. 1ª Gafa: se podrá elegir cualquier montura de cualquier marca disponible en el establecimiento, con graduaciones incluidas en los rangos de fabricación disponibles de los proveedores de Opticalia. 2ª Gafa sin coste: sólo se podrá elegir entre una selección de modelos de las marcas Custo Barcelona, Hackett, Mango, Mango Kids, Pepe Jeans, Pepe Jeans Kids, Pull and Bear, Pedro del Hierro, TheLook, Trendi, Trendi Kids y Victorio&Lucchino, exclusivas de Opticalia. Los productos sanitarios objeto de esta promoción son conformes a las regulaciones legales UE 2017/745 y RD 1591/2009.

LA CASOTA
GOURMET
Cafetería y restaurante – Zona Gourmet – Sala de Catas – Hotel con 10 habitaciones
TEMPORADA DE TERRAZA
Haz tu reserva, dentro o fuera de la cafetería o restaurante
926 631936
Plaza Mayor. Esquina con calle Don Jorge.
www.hotelrestaurantelacasota.com
La Casota Gourmet