GACETA DE LA SOLANA

MARZO - ABRIL 2021 · Nº 287 · AÑO XLII · WWW.LASOLANA.ES

«La única solución es vacunarse»

Alfonso Arias, enfermero-jefe del Centro de Salud

REPORTAJES:

- Nuevo parking de autocaravanas
- La Policía Local cambia de sede
- López de la Isidra, artesanía y metalurgia van unidas.

OFICIOS CON HISTORIA

Botas de vino, la tradición que no cesa

2x1

GAFAS GRADUADAS **de marca**

monofocales o progresivas

Ahora en Opticalia te llevas el doble. Comprando cualquier gafa de marca con cristales monofocales o progresivos y con tratamiento te llevas gratis otra a elegir de las nuevas colecciones de Custo Barcelona, Hackett, Mango, Mango Kids, Pepe Jeans, Pepe Jeans Kids, Pull and Bear, Pedro del Hierro, TheLook, Trendi y Victorio&Lucchino con la misma graduación y tratamiento incluido.

OPTICALIA® LA SOLANA

C/ Concepción, 1
LA SOLANA
Tel. 926 632 026

Promoción válida del 1 de Mayo al 31 de Julio de 2021. Las dos gafas llevarán lentes monofocales o progresivas de la misma graduación y tratamiento. Siempre se cobrará la gafa de mayor importe. 1ª Gafa: se podrá elegir cualquier montura de cualquier marca disponible en el establecimiento, con graduaciones incluidas en los rangos de fabricación disponibles de los proveedores de Opticalia. 2ª Gafa sin coste: sólo se podrá elegir entre una selección de modelos de las marcas Custo Barcelona, Hackett, Mango, Mango Kids, Pepe Jeans, Pepe Jeans Kids, Pull and Bear, Pedro del Hierro, TheLook, Trendi y Victorio&Lucchino, exclusivas de Opticalia. Los productos sanitarios objeto de esta promoción son conformes a las regalaciones legales EC MDD 93/42 y RD 1591/2009.

GACETA DE LA SOLANA

AGARRADOS A LA VACUNA

Pocas cosas importan más que la salud. De ella depende casi todo lo demás, aunque a veces no nos enteremos. La discusión sobre la idoneidad del estado de alarma es legítima, como lo son sus aristas. Sin embargo, negar que las restricciones eran necesarias es tan inconsciente como negar la utilidad de la vacuna. Pero vamos, *Migueles Bosés* nunca faltan.

La realidad es que las limitaciones a la libertad de movimiento o de acción han salvado vidas. La vacuna hará lo propio –ya lo hace- y, además, permitirá recuperar la ansiada normalidad. La factura a pagar es alta desde el punto de vista económico, sin duda, aunque no tan cara como las vidas que el virus ya ha segado.

En La Solana, la vacunación va como un tiro, y es menester que el proceso no pare. Hay mucha gente que ha aguantado con estoicidad las cortapisas legales derivadas de la pandemia, cumpliendo con lo establecido. Otros no tanto. Nuestra Policía Local, a veces incomprendida, ha liderado la necesaria coercitividad cuando la ocasión lo exigía. Una policía que ya disfruta de su nueva sede, llamada a mejorar la operatividad de una plantilla que, al fin, recibirá oxígeno a partir de junio en forma de más contingente.

La Solana entera se despereza. Ha vuelto la cultura a los escenarios, el colegial a su escuela deportiva, el aficionado a los estadios, y los hosteleros respiran con sus terrazas repletas. Se echa encima el buen tiempo y nuestra localidad saluda el nuevo parking de autocaravanas, que nace con no pocas críticas y que solo se aplacarán si la infraestructura tiene éxito.

En este número volvemos a ponderar el valor de nuestra artesanía, que también representan los boteros, o los herreros de herramientas de filo. Y los éxitos de nuestros deportistas, que a nivel de clubes protagoniza el Quesos La Casota-FF La Solana. Se acaban los adjetivos para ponderar la épica de un club cuyo éxito radica en la modestia, pero sobre todo en su modelo de gestión. De otra manera, es imposible sostenerse tantos años en la élite del fútbol femenino nacional, cada día más profesionalizado. Pues bien, el FF La Solana seguirá en Liga Reto Iberdrola una vez consumada la permanencia. Decir *chapeau,* es decir poco.

Veremos cómo transcurre lo que queda de primavera y cómo arranca el verano. La vacuna marcará los tiempos. Y la actitud responsable de la ciudadanía, también.

Visita la web de tu Ayuntamiento

Edita: Ilustre Ayuntamiento de La Solana
Director: Aurelio Maroto
Redacción: Gabriel Jaime, Javier Ruiz y Paco del Olmo
Distribución gratuita: 7.700 ejemplares
Redacción y Administración
c/ Sagrario, 1. 13240 La Solana
926 631 517 / 926 633 038. www.lasolana.es
radio_horizonte@hotmail.com

Colaboraciones: Paulino Sánchez, Luis Miguel García de Mora, Fanny Orellana, Jesús Romero de Ávila y Paco Romero Doncel.

Diseño de portada: Owen David Muñoz Riquelme

Realización
25 años | Editorial MIC Tel.: 902 271 902 www.editorialmic.com

Cierre de ese número: domingo, 9 de mayo de 2021

Depósito Legal: CR 1226/1990

SUMARIO

4-5	El tema
6-23	Ha sido Noticia
24-25	Vida Municipal
26-27	Reportaje
28	Educación
30	Política
31	Agricultura
32	El Objetivo
34-35	Reportaje
36-38	Cultura
40-43	La Gaceta Deportiva
44	Caminar y Contar
46-47	Nuestra Historia
48	Cartas al director
49-50	Fotos de Antaño
50	Entierros

La Solana avanza hacia la inmunización

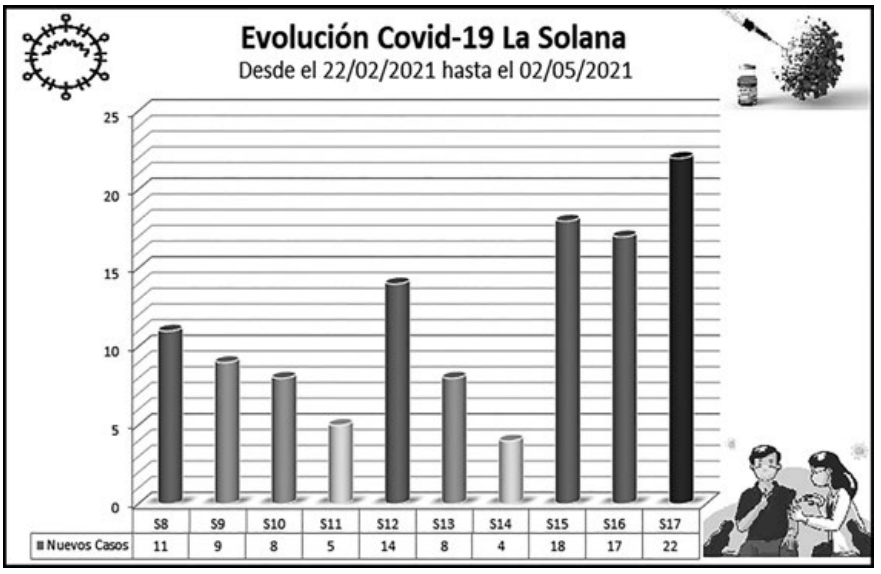

▲ *Gráfico Datos Covid Semanas 8-17.*

Aurelio Maroto / Paco del Olmo ▼

La Solana avanza con paso firme en la vacunación. Una vez completada la pauta en los centros asistenciales, tanto residencias de mayores como de atención a la discapacidad, el Centro de Salud se ha convertido en el centro neurálgico de acción contra el virus. Al cierre de este número de GACETA, se habían inoculado más de 4.500 dosis, a las que se unen el casi medio millar de las citadas residencias (ver gráfico). Y sin contar los solaneros (sanitarios, docentes, policías…) que se vacunaron en otros municipios.

"¡Tenían que vacunar a todo dios!". Esta era la contundente respuesta de una vecina momentos antes de recibir el ansiado suero. Una demostración de las ganas que hay entre la población. La inmensa mayoría quiere inmunizarse cuanto antes. **Alfonso Arias,** coordinador de enfermería del Centro de Salud, ha explicado a GACETA cómo marcha la campaña. **"Vamos cumpliendo con el plan previsto en función de las dosis que llegan, pinchando diariamente todas las disponibles".**

En La Solana ya **tienen la pauta completa todos los mayores de 80 años (1.345 personas) y los cuidadores de grandes dependientes, además del personal sanitario y sociosanitario.** En vías está el segmento de 70 a 79 (1.525 personas). También se acelera la vacunación con pauta completa y primera dosis a la franja de 60 a 69 años. Se están administrando dos sueros, **Pfizer y AstraZeneca**, aunque se espera la llegada de otras aprobadas por la EMA (Agencia Europea del Medicamento), sobre todo **Moderna y Janssen**, esta última de una dosis. Es ahora cuando la campaña corre de verdad tras semanas anquilosada por falta de viales. "Hemos llegado a poner 300 dosis en un día, incluso más", afirma Arias, aunque la media diaria se sitúa en unas 150. En este sentido, elogia el trabajo de sus compañeros, involucrados al máximo en la tarea.

Las dudas habituales

Las personas que reciben la dosis suelen preguntar qué vacuna es. Han oído muchas cosas en los medios. El personal

▲ *Enfermeras en plena faena.*

▲ *Un hombre recibe la vacuna en el Centro de Salud.*

calma, informa y resuelve dudas, antes y después de la inyección. "Hay algunas reacciones y nerviosismo entre los mayores, pero nada que no sea normal", insiste Arias. Lo más importante es que **nadie ha dado marcha atrás después de ser citado. Los posibles efectos secundarios son pocos y en general leves.**

Freno a los contagios

Tras la vacunación de los centros sociosanitarios, el freno a los nuevos contagios ha sido total en ellos. También en el llamado 'Grupo 7', personas de muy alto riesgo que incluye, por ejemplo, a trasplantados. Con los más mayores ya inmunizados o en vías de ello, ya ha arrancado **la vacunación de los menores de 60 años,** que es una amplia mayoría en la población. En este sentido, la médica de urgencias Carmen Sánchez Tapia, que también ha colaborado con la vacunación en el Centro de Salud, tiene muy clara la receta: "Es clave acelerar el proceso". "Lo único importante ahora es vacunar al mayor número de población en el menor tiempo posible; esto es una lucha contrarreloj si queremos ganar la batalla al virus", ha declarado a GACETA.

Abrazar de nuevo a los suyos

Llama la atención que los más convencidos a la hora de vacunarse sean nuestros mayores. Acuden con esperanza y alegría a su cita y animan a todos. Muchos quieren volver a abrazar y reencontrarse con sus familiares, que a menudo están a cientos de kilómetros y no ven desde hace meses. "No hago caso de lo que se dice; cualquier vacuna puede dar reacción", nos decía Paco, que recibió AstraZeneca. "Con esta vacuna creo que se ha creado una alarma innecesaria".

En parecidos términos se expresó Peñarroya, aunque sí admitió ciertas reservas previas. "Venía con un poco resquemor por lo que están diciendo", pero su mensaje también era claro como el cristal: "Le digo a la gente que se vacune si queremos que esto acabe pronto". Julia tampoco notó el pinchazo. "Estaba deseando porque esto no es vida". Paqui sí tenía unas décimas de fiebre al día siguiente de recibir la primera dosis. "Me siento un poco rara, pero nada que no se pase con un par de paracetamoles", sentenciaba.

VACUNACIÓN EN LA SOLANA*

Centro	Dosis administradas
Centro de Salud	4.500
Residencia 'Rosa del Azafrán'	400
Residencia 'Virgen de Peñarroya'	180
Vivienda municipal de mayores	16
Centro Ocupacional 'Virgen de Peñarroya'	140
CADIG 'El pilar'	140
Total	5.376

*Hasta el 10/05/2021

▲ *Tabla de Datos de la Vacunación en La Solana.*

▲ *Fachada de la nueva Jefatura.*

La Policía Local completa su mudanza

Aurelio Maroto ▼

Funcionalidad, comodidad y operatividad. Son tres sustantivos que la Policía Local pone en valor tras completar su traslado a la nueva Jefatura. Desde el pasado 3 de mayo, la atención al público ya se hace en la nueva ubicación de la calle Isidro Antequera, antigua sede de la extinta Mancomunidad La Mancha. Era una vieja aspiración del cuerpo policial, constreñido en su histórica ubicación en los bajos del Ayuntamiento. Años después de proyectar el traslado, por fin es una realidad. El nuevo destino es ideal por su amplitud y porque se reaprovecha un edificio en desuso. Eso sí, ha hecho falta una importante renovación interior y el correspondiente esfuerzo económico.

La atención al público se hará en la primera planta, donde se sitúan las oficinas de trabajo administrativo, el despacho del subinspector, una sala de reuniones, el armero y un área de descanso para los agentes, incluidos vestuarios. La planta baja tiene un amplio garaje.

La concejalía de Seguridad Ciudadana admite que el cambio era necesario para modernizar y mejorar el trabajo policial, incluida la atención al vecino. Aunque al principio se hará extraño, confía en que no tardaremos en acostumbrarnos.

▲ *Atención al público y oficinas.*

▲ *Sala de reuniones.*

*Consulta condiciones en el centro

Encomienda, 2 · La Solana
Tel. 926 64 85 12

Toledo, 9 · Manzanares
Tel. 926 61 03 49

federópticos
Selu

▲ *Parking de autocaravanas.*

Turismo con la casa a cuestas

Paco del Olmo ▼

El área de servicio para autocaravanas de La Solana ya es una realidad. La nueva infraestructura pretende impulsar y mejorar la oferta turística de La Solana y ha sido financiada de forma íntegra por la Diputación, que ha invertido 130.264 euros, más una subvención FEDER de 42.500 euros. Coincide con el auge de esta forma de turismo y está adaptada a los tiempos actuales. GACETA ha entrevistado a Santos Galindo, concejal de Turismo, que ha explicado en qué consiste este proyecto y cómo son las instalaciones.

La Diputación ha destinado 3 millones para estos aparcamientos en veinte municipios, de los cuales 800.000 euros de fondos FEDER (UE). En la actualidad, nuestro país tiene en torno a mil áreas como esta, pocas si lo comparamos con Francia, con más de seis mil. "Lo vimos bastante interesante porque el turismo de interior está creciendo, entre ellos el de autocaravana", sostiene el concejal. Su uso en períodos de vacaciones creció un 300% en 2020, en parte por la pandemia, ya que este vehículo permite un tipo de hospedaje más seguro, pues no se comparten instalaciones, a diferencia de un hotel.

Digitalizado y automatizado

El parking está digitalizado y automatizado. Mediante una aplicación y un asistente virtual el turista podrá acceder a los servicios sin depender de un vigilante todo el día. Dispone de baños, puntos de luz y agua, y cerraduras electrónicas que funcionarán a través de la APP. "Queremos que el turista descanse durante la noche y haga turismo por el día". Tiene 16 plazas y un coste de 5 euros (más IVA) al día, con un máximo de 2 días de hospedaje. Se prevé que comience a funcionar este verano, a la espera de la ordenanza municipal.

Marca turística 'La Solana'

El Ayuntamiento está inmerso en un proyecto turístico global y el parking de autocaravanas es un complemento. "Debemos sumarnos a la innovación turística, en un momento donde los hábitos cambian y se apuesta más por el turismo rural frente al de sol y playa", afirma el concejal. Por ejemplo, se pretende mejorar la señalización turística, "que es deficiente", admite. Edificios, parajes o zonas reseñables no ofrecen ninguna información al visitante. "Vamos a señalizar todos los edificios históricos y con atractivo turístico". Serán en forma de atriles, carteles o monolitos. Galindo apuesta por crear una marca turística de La Solana. "Es un sector en transformación, que mira con buenos ojos al interior frente a la costa". "Los visitantes consumirán y comprarán los productos locales", dice. Está convencido de que estas inversiones son positivas. "Repercuten en el crecimiento de nuestro pueblo".

Área de Servicio de Autocaravanas de La Solana

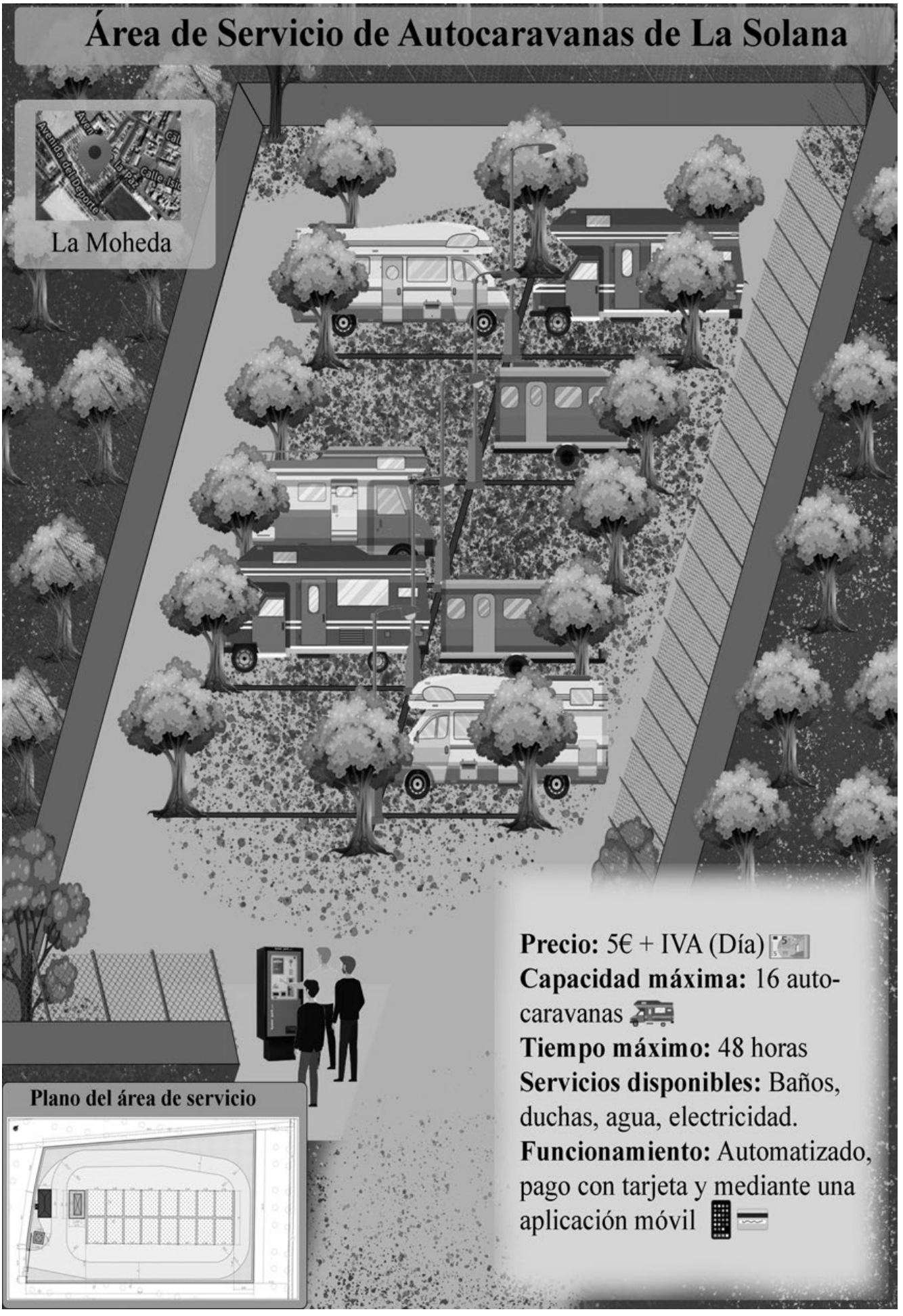

“Arte en la calle”

Haciendo visibles a las mujeres de La Solana

Los murales urbanos que vemos en algunas calles son parte del proyecto “Arte en la Calle”, cuyo sentido es visibilizar la importancia que han tenido y tienen las mujeres en nuestro pueblo. Ha sido desarrollado desde el Centro de la Mujer, en colaboración con la Asociación Mamachama y el apoyo de Oxfam Intermon. Es el trabajo final del curso “Nuevas narrativas en torno a la Mujer Rural”, que comenzó en octubre para celebrar el Día Internacional de la Mujer Rural. Participaron 6 mujeres, que construyeron relatos sobre la identidad de las mujeres solaneras.

La fase final ha convertido estos relatos en murales urbanos, siendo simbólico que haya conectado dos fechas tan significativas: el 15 de octubre “Día Internacional de la Mujer Rural” y el 8 de marzo “Día Internacional de las Mujeres”. Los murales unen ambos ejes. Se ven mujeres del medio rural, raíces y tradiciones, poniendo en valor el trabajo y el esfuerzo que siempre han aportado en el desarrollo de su pueblo; mujeres fuertes, valientes, que representan el empoderamiento femenino; sororidad, mujeres participativas y tejido asociativo.

Han sido realizados por el “Dúo Amazonas”, formado por Lina Castellanos y Nati Andreoli, dos muralistas internacionales que utilizan el espacio público para sacar el arte por todo el mundo. Las artistas han estado acompañadas por las alumnas del curso y por otras mujeres de nuestro pueblo que han querido ver el proceso, e incluso participar en él. Se han pintado 4 murales en las paredes del Centro de Artes, Caseta Municipal, Parque Municipal y ‘La Moheda’.

Entre nuestros objetivos está proyectar una imagen real y positiva de las mujeres que viven y trabajan en La Solana, poniendo en valor sus aportaciones y este proyecto contribuye a ello. Es una manifestación artística que puede ayudar a avanzar hacia una sociedad más igualitaria. El compromiso del Centro de la Mujer es seguir trabajando para concienciar a la población sobre la importancia de reivindicar la igualdad y luchar contra la violencia de género, y hacerlo mediante acciones de esta naturaleza.

Expresamos nuestra más rotunda repulsa e indignación ante los ataques que han sufrido las señales de tráfico de nuestra campaña contra las violencias machistas. En España son 1.086 las víctimas mortales desde 2003. Solo el pasado año murieron 45 mujeres a manos de sus parejas o exparejas, y 7 en lo que llevamos de este. Un dato suficientemente alarmante para que todos y todas paremos esta barbarie. Entendemos este acto como un hecho vandálico y también como un ataque a los valores de la igualdad y los derechos de las mujeres. Además de haber sido repuestas las señales por nuestro Ayuntamiento, demostrando un compromiso sólido contra esta lacra, el Centro de la Mujer seguirá firme en su empeño por visibilizar este fenómeno y promover un cambio de mentalidad.

Fanny Orellana Jiménez
Técnica del Área Social del Centro de la Mujer

▲ *Uno de los murales, que representa a dos mujeres vendimiando.*

El pantano de Vallehermoso, lleno

El pantano del Puerto Vallehermoso inició el mes de mayo en plena forma. En la medición oficial realizada el día 3 se encontraba al 97,4 por ciento, es decir, técnicamente lleno. Una situación muy parecida a la del año pasado, que garantiza un suministro normal para los próximos meses. Las lluvias de enero, y especialmente las de abril, han ayudado bastante.

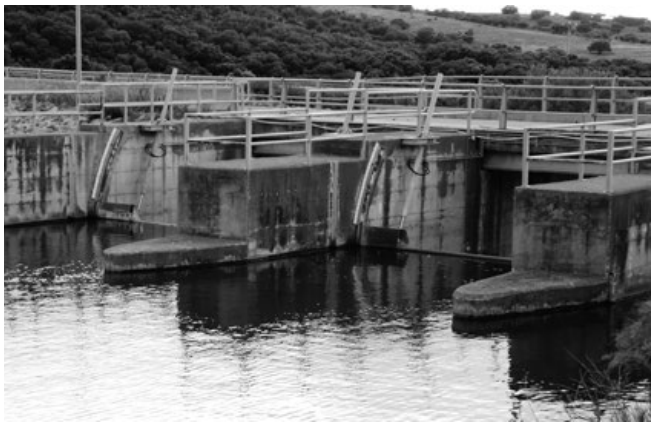

▲ *Presa del pantano llena.*

▲ *Los alumnos muestran los diplomas.*

Formación obligada para la construcción

Una quincena de alumnos completaron un nuevo curso de riesgos laborales en albañilería, patrocinado por UGT-FICA en colaboración con el Ayuntamiento. Fueron 20 horas de formación obligatoria para trabajar en el sector. Este tipo de acciones formativas continúan celebrándose en el Centro de Nuevas Tecnologías, en materias como carreteras, electricidad o encofrados.

▲ *El Convento con las imágenes de la cofradía de Jesús.*

Una Pasión de puertas para adentro

Las restricciones impidieron las procesiones, pero no los cultos dentro de las iglesias y la veneración de las imágenes

PAULINO SÁNCHEZ ▼

La Solana vivió su segunda Semana Santa consecutiva sin procesiones, pero sí pudieron celebrarse los Oficios en los templos y los devotos venerar a las imágenes. El Domingo de Ramos no pudo salir Jesús en la Borriquilla, aunque acudieron muchos fieles con ramos de olivo y durante los primeros días de Semana Santa continuaron los tradicionales Vía Crucis, bajo techo.

En los Oficios de los días centrales los templos limitaron la asistencia y las cofradías expusieron sus imágenes. La Vera Cruz, el Santo Sepulcro y la Virgen de las Angustias ya abrieron el Cristo del Amor, Santa Quiteria y Santa María el Viernes de Dolores. La afluencia fue alta y constante.

La cofradía de Jesús Rescatado colocó sus pasos a ambos lados del altar mayor del convento trinitario. En el centro, Jesús Rescatado y la Virgen de la Soledad; en los laterales, Jesús amarrado a la columna, el Niño Jesús, así como las insignias y estandartes. En las distintas iglesias se vistieron los tradicionales monumentos de Semana Santa, cada uno con su estilo. Las dos parroquias, el convento dominico y Santa María permitieron admirarlos por infinidad de fieles. Finalizaron los cultos con la Vigilia Pascual del sábado y las misas del Domingo de Resurrección. Los solaneros esperan que el año que viene vuelva la normalidad, incluyendo las populares procesiones de nazarenos.

▲ *La Esperanza y el Cristo del Amor en su capilla.*

▲ *Sepulcro y Soledad en Santa Quiteria.*

▲ *Primeros anderos Sepulcro.*

▲ *Primeros costaleros de las Angustias.*

Hace veinte años…

Ya que este año no han podido desfilar junto a sus respectivos pasos, al menos recordamos en este número de GACETA a los primeros anderos del Santo Sepulcro y a los primeros costaleros de la Virgen de las Angustias. Ambas fotografías corresponden al año 2001, hace justo dos décadas.

Volvieron las figuras vivientes

Es una de las peculiaridades de la Semana Santa de La Solana. Las figuras vivientes de la Verónica, la Magdalena y la Samaritana volvieron a estar presentes, aunque no en las procesiones, delante de la imagen de la Virgen, sino en los Oficios. Acudieron a la parroquia trinitaria, luciendo las vestimentas hebreas y la obligada mascarilla. Esta tradición tan solanera se pierde en la noche de los tiempos como una singularidad exclusiva de nuestra Semana Santa. La indumentaria hebrea es propiedad de la cofradía de Jesús, cuya directiva lleva una relación puntual de las interesadas en encarnarlas. Es condición indispensable no haber contraído matrimonio. Otra costumbre tan nuestra como arrastrar el sol y la luna delante del Sepulcro, los pasodobles y los caramelos del Resucitado, tendrán que esperar, al menos, un año más.

▲ *Verónica, Magdalena y Samaritana.*

▲ *El Caminillo salió de la ermita de San Isidro.*

Volvió el Caminillo de Santiago

La Hermandad de Santiago recuperó la costumbre de su Caminillo, que alcanzó la undécima edición. Se celebró el lunes 3 de mayo y con las limitaciones pertinentes, ya que solo participó la Junta Directiva. El recorrido a pie salió de la ermita de San Isidro y llegó a la parroquia de Santa Catalina, aunque esta vez sin abrazo al Apóstol.

▲ *Cruz en el patio de San Sebastián.*

Una cruz vistosa y colorista

Vistosa y colorista, aprovechando la alegría del jardín. Así es la Cruz de mayo montada frente a la ermita de San Sebastián. La cofradía ha decidido vestirla a base de 1.150 claveles rojos, un color llamativo que destaca con el verdor del jardín de entrada al monumental templo santeño. Incluye unos faroles de forja donados a la hermandad por la firma solanera Domingo Torres S.L.

▲ *Un cartel de campaña de Manos Unidas.*

13.052 euros para Manos Unidas

La solidaridad de los solaneros no frena ni en tiempos de pandemia, como demuestra la última campaña contra el hambre de Manos Unidas, que recaudó 13.052 euros para un proyecto de apoyo a la mujer en Benín, África. Las colectas de las misas recogieron 6.217 euros, la venta de productos por internet aportaron 2.075 euros, más 4.760 euros de otros donativos.

Premio al reto del agua limpia

▲ *Niña premiada con su dibujo.*

La niña Emma Pacheco Cencillo, del CEIP El Humilladero, ha sido finalista en el XVIII Concurso Digital de Dibujo Infantil promovido por Aqualia, certamen que aglutina a 6.600 escolares de España y Portugal. La presente edición tenía como lema 'El reto del agua limpia' y Emma logró el favor del jurado por su dibujo sobre el agua no contaminada.

▲ *Javier Hombrado representa a La Casota en Cataluña.*

El queso Marantona brilla en Barcelona

Quesos La Casota continúa siendo uno de los grandes embajadores de La Solana. Su queso Marantona tuvo gran protagonismo en Barcelona el 12 de abril durante un importante evento organizado por la Asociación Española del Lujo-Luxury Spain, que preparó un menú Estrella Michelín en el restaurante de Martín Berasategui. El plato se llamaba 'Zamburiña con caldo claro de setas, coliflor, huevo de codorniz y queso Marantona de 24 meses'.

Medallas al blanco airén de la cooperativa

Dos vinos de la Cooperativa Santa Catalina han sido galardonados en los premios 'Airén por el Mundo'. El Campechano orgánico obtuvo la medalla de plata en la categoría Airén Ecológico y Los Galanes ganó el bronce en blanco joven. El concurso, organizado por Wine Connection, tiene como objetivo incentivar el esfuerzo de calidad de nuestras bodegas con nuestra variedad blanca autóctona por excelencia.

▲ *Vino premiado, Los Galanes airén.*

▲ *Emi y Manuel con el espectacular Ford de 1928.*

A lomos de 'kilometrín'

Manuel Torres y Emi Naranjo idean un insólito parque móvil solidario

Gabriel Jaime ▼

Desde coches, pasando por motos y hasta bicicletas. Todo con toque *vintage*. Manuel Torres y Emi Naranjo han trasladado su pasión por estos artilugios andantes a su inquietud solidaria. Por eso, este joven matrimonio solanero ha creado un original proyecto para ayudar a asociaciones y ONG,s locales mediante el alquiler de vehículos clásicos y de época.

Han contado a GACETA cómo surgió esta actividad y siempre tuvieron claro que no querían lucrarse. "Solo queremos echar una mano a ONG,s con el alquiler de los vehículos que tenemos", señala Manuel. Disponen de coches de época y también de motos y bicis antiguas, que ponen a disposición de los clientes que quieran contratar sus servicios. "Alquilamos coches con conductor para bodas, comuniones, aniversarios, o incluso rutas turísticas por los alrededores". También tienen varias motos y bicicletas antiguas "con la intención de alquilarlas para sesiones fotográficas, anuncios o escaparates".

La iniciativa surgió a raíz de la adquisición del último coche, un Ford Modelo A Tudor de 1928. "La gente empezó a preguntarnos si habíamos pensado en alquilarlo para eventos y comenzamos a darle forma", nos dice Emi. Así nació 'Kilómetros Clásicos Solidarios', con el fin de destinar los beneficios a asociaciones y fundaciones. "Desde el primer momento quisimos enfocar la empresa con fines solidarios, nos pusimos en contacto con algunas asociaciones y todas se mostraron encantadas". "Las ganancias se repartirán de forma equitativa entre todas". De momento, van a colaborar con la Fundación José Carreras, AECC, Afanion, la Fundación Síndrome de Angelman y las locales 'Alas de Papel' y Cáritas Interparroquial.

Auténticas piezas de museo

El pequeño convoy de coches lo compone un Ford A de 1928 y un Seat 600 de 1972, totalmente restaurados y a pleno rendimiento. En motos, hay una Bultaco Mercurio del año 1963, una Honda Shadow custom y una Vespino clásica de los noventa. Como complemento, disponen de una bicicleta de varillas del año 70, un tándem, otra bicicleta clásica GAC y hasta un pequeño triciclo. Todos en excelente estado. También han creado su propia mascota para el proyecto, a la que han llamado 'Kilometrín', una original rueda que simboliza con todos los vehículos que tienen y abandera productos de merchandising: muñecos, llaveros, lapiceros, gorras, pulseras, etc. Todos los detalles de esta peculiar iniciativa, así como las diferentes tarifas, se pueden consultar en www.vehiculosclasicos.net. También en Facebook, Instagram y Twitter.

CARNES

Pedrín e Hijos, S.L.

A nuestros clientes, siempre lo mejor

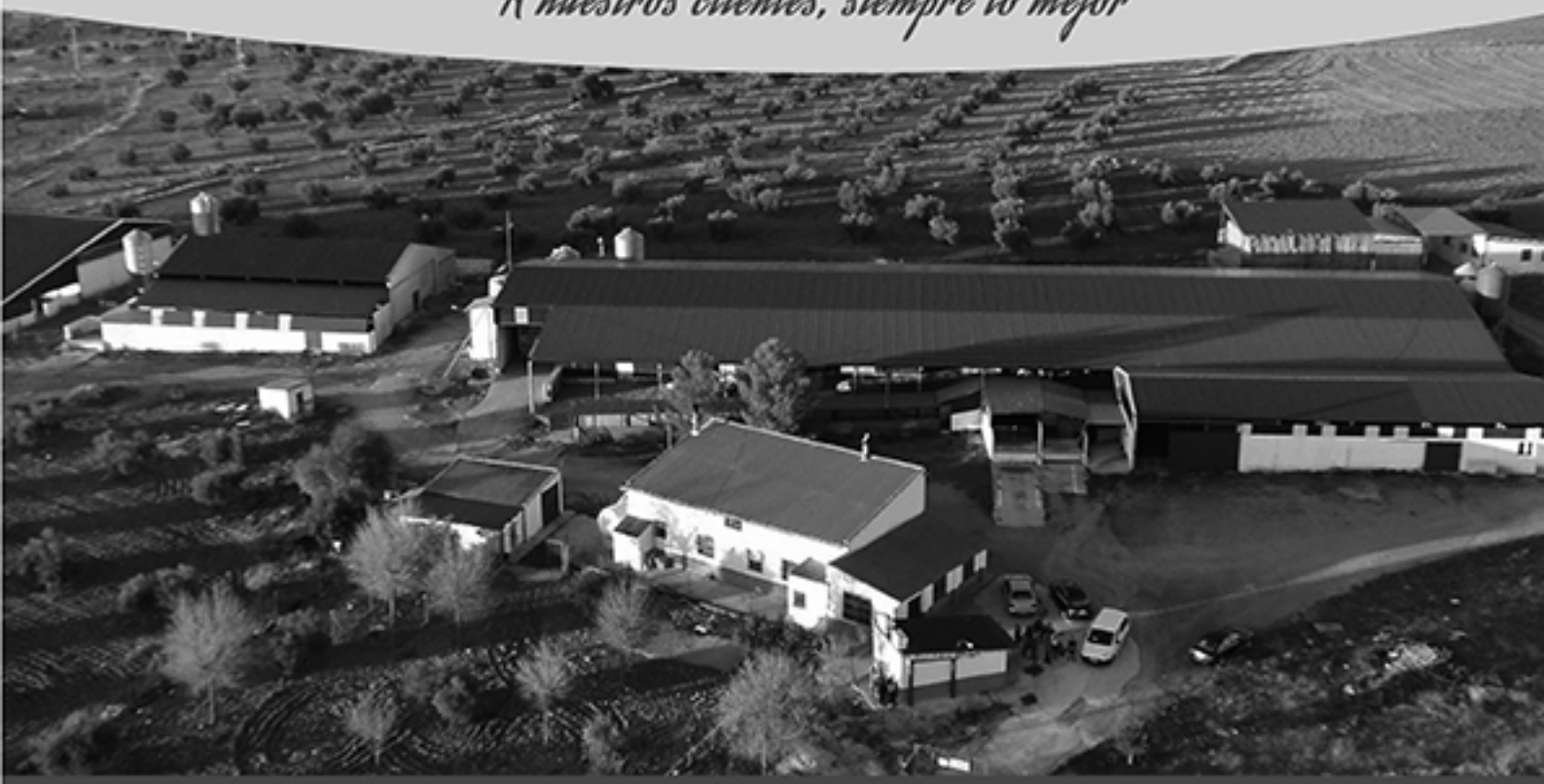

A PESAR DE LA CRISIS, MANTENEMOS LOS PRECIOS

NUEVA SALA DE DESPIECE Y MATADERO EN EL POLÍGONO INDUSTRIAL

Avda. Industriales s/n
Tfno. 926 63 48 06
LA SOLANA

Tiendas de alimentación en:
C/ Carrera, 75
Tf. 926 634323

C/ Veredas, 22
Tf. 926 635053

C/ Calderón de la Barca, 3 Tf.926 635333

Paso a una nueva Esperanza

La cofradía de la Vera Cruz presentó la nueva talla de su titular

Gabriel Jaime ▼

Misión cumplida. La cofradía de la Vera Cruz ya tiene, por fin, nueva imagen de la Virgen de la Esperanza. El pasado 1 de mayo fue bendecida oficialmente en la parroquia de Santa Catalina. Allí, los fieles pudieron contemplar por primera vez el rostro de la esperada talla, que también estrenó una mantilla. Ya se puede ver en su capilla del Cristo del Amor.

Atrás queda un largo proceso, plagado de dudas y también de obstáculos, sobre todo económicos. Los daños de la imagen anterior, consumida por la carcoma, obligaban a tomar una decisión. Se pensó en restaurarla, pero nadie garantizaba una restauración duradera, lo que forzó a la cofradía a 'liarse la manta a la cabeza'. Mientras, la hermandad rescató la vieja Esperanza anterior a la guerra, aunque solo para exponerla, ya que su estado tampoco permitía trasiegos. Ha sido la 'sustituta' durante estos meses de espera.

▲ *Primer plano de la nueva talla de la Esperanza.*

Una Virgen llena de realismo

La cofradía de la Vera Cruz resalta el realismo de la nueva talla. "Si te pones delante de ella, te mira y te habla", dice su presidenta, Mari Cruz Jiménez, que confía en la buena acogida de la población. De hecho, la directiva no descarta sacarla a costal, "si tenemos gente interesada para ello". El imaginero ha sido Eduardo Sánchez Aranda, natural de Bolaños. Ha invertido más de cuatro meses de trabajo en su taller de Puerto Real (Cádiz). La imagen está realizada en nuevas maderas de cedro y mide 1.72 metros. El artista deja claro que esta talla no tiene voluntad sustituir a la otra. "Representa a la madre de Dios y espero que La Solana le coja el cariño de la anterior". Y destacó su realismo. "Nunca dejo el estilo barroco, pero la imaginería actual es mucho más realista, como demuestra esta Virgen".

▲ *Momento de la bendición de la imagen.*

▲ *Virgen de la Esperanza desfilando el Jueves Santo de 2018.*

La Virgen de la Esperanza de la Vera Cruz (1969-2021)

Paulino Sánchez Delgado ▼
(Cronista Oficial de la Villa)

La cofradía más antigua de la Semana Santa de La Solana es la Santa Vera Cruz. Los datos históricos nos hablan de la fundación que realizó de la ermita del Calvario en el año 1627, aunque con posterioridad pasó a la ermita de la Concepción, que desde el siglo XVIII se llama del Cristo del Amor.

Este desfile del Jueves Santo lo cerraba -y sigue cerrando- una imagen de la Virgen con la denominación de 'Soledad', que se veneraba en la segunda de las capillas del lado del Evangelio en la ermita del Cristo del Amor. Fue la única que se salvó de las quemadas el 24 de julio de 1936, al ser enrollada en una estera por una vecina, Finalizada la guerra, en 1939, la imagen volvió a cerrar la procesión como Virgen de la Soledad, al estilo castellano, con un manto negro y sobre unas sencillas andas. Hasta que en 1969 unas mujeres, animadas por el entonces párroco don Juan de Dios Mendoza, solicitaron ayuda para adquirir un manto de color verde, una corona y un palio de encaje blanco. Ese mismo año comenzó a desfilar como Virgen de la Esperanza. Aquellas mujeres aparecen en la foto que adjuntamos junto al presidente de la Vera Cruz de entonces, Juan José Gª Cervigón Maroto, y otros directivos.

En 1981, la directiva que presidía Antonio Alhambra, junto a un grupo de hermanas, acordó acompañar a la imagen con túnica de color hueso, así como capirote, capa y fajín verde. El primer año salieron solo cuatro hermanas, pero el siguiente ya hubo dos largas filas, y siguió aumentando.

▲ *Primera Virgen de la Esperanza que debutó en 1969.*

Doce años más tarde, en 1993, la directiva presidida por Gabriel Mateos-Aparicio adquirió una nueva imagen a Talleres Salmerón, de Socuéllamos, que fue bendecida el 3 de abril de ese mismo año por el párroco de Santa Catalina, don Francisco Jiménez. Salió por primera vez aquel Jueves Santo, 8 de abril, con nuevo palio verde. En el año 2005 estrenó nuevo manto y palio verde. El continuo aumento de hermanas, conocidas como 'las verdes', llevó a la directiva a añadir al nombre de la centenaria cofradía de la Santa Vera Cruz el de Virgen de la Esperanza.

La primera imagen de la Esperanza desfiló entre el Jueves Santo de 1969 y el de 1992, en total 24 años. La segunda lo hizo desde 1993 a 2019, otros 27 años, aunque la lluvia impidiera su salida en algunas ocasiones. En 2020 y 2021 no ha podido desfilar por la conocida situación sanitaria, que ha coincidido con un importante deterioro en la imagen, lo que ha llevado a la directiva a adquirir una nueva Esperanza, la tercera, bendecida el primer día de mayo, mes dedicado a la Virgen.

Apoyo total al Nazareno

El Ofrecimiento a Jesús Rescatado volvió y mejoró la recaudación del último, aún sin la tradicional puja

▲ *Directivos de Jesús durante el Ofrecimiento.*

Gabriel Jaime ▼

Lo que son las cosas, no hubo puja y la recaudación subió. Poco, pero subió. Así se resume el Ofrecimiento a Jesús Rescatado, que este año volvía tras la ausencia obligada de 2020. Lo hizo sin subasta tradicional de objetos, pero fue incluso más fructífero en el apartado económico, dejando una recaudación final de 15.583 euros, 19 más que en 2019. Se nota que había ganas de apoyar al Nazareno.

La jornada se desarrolló con total normalidad y un incesante goteo de personas a lo largo del día. La cofradía de Jesús, que se esforzó al máximo para que todo saliera bien, instaló una mesa donde entregar donativos económicos, a la entrada de la parroquia. El público acudió de forma ordenada, dejando sus ofrendas y también adquiriendo los dulces, más de 250 unidades de suspiros, brazos de gitano y roscas de nuégados y almendra. También se vendieron papeletas para un sorteo de regalos. El banderín se lo llevó Jacinto Del Campo Gómez, por 1.502 euros, y el bastón Jesús León Cañadas, por 1.100 euros.

▲ *La Banda de Jesús frente al Convento durante la diana.*

Discreta diana floreada

Previo al Ofrecimiento, y siguiendo la tradición, la Banda de Nuestro Padre Jesús Rescatado recorrió las calles de la población en su habitual diana floreada. La actividad no se anunció para evitar aglomeraciones y pudo celebrarse gracias al consentimiento de la Consejería de Sanidad. La banda, que lleva dos Semanas Santas en blanco, pudo 'matar el gusanillo' y también entregó a la cofradía la partitura titulada 'Al amanecer', una composición propia creada por Eleazar Fernández y dedicada a la hermandad solanera.

2 de mayo de 1971

Medio siglo de aquel primer Ofrecimiento a Jesús

Paulino Sánchez Delgado ▼
(Cronista Oficial de la Villa)

El año pasado cumplió medio siglo de vida la parroquia de San Juan Bautista de la Concepción, que tiene como sede la que fuera Iglesia del Convento de los Trinitarios, fundado por el actual titular. El primer párroco fue don Francisco Jiménez González, que junto a su coadjutor, don Zacarías Martin Gallego, se encontraron con un templo sin cubrir en su mayor parte, y sin elementos de culto.

Se empezó a pedir donativos a devotos y hermanos de la cofradía para cubrir la parte de la iglesia que estaba sin techumbre, desde las capillas al altar mayor, debido a los destrozos de 1937, en plena guerra. Tanto el párroco como la directiva, que en 1971 presidía Pedro Ruiz Santa Quiteria, decidieron organizar un ofrecimiento, al estilo del que en septiembre se dedicaba a la Virgen de Peñarroya, a fin de recaudar fondos con los que acometer las obras.

Acordaron que se celebrara en mayo, coincidiendo con el novenario de esas fechas al titular. Así, el primer domingo de mayo de 1971, día 2, y con lluvia y frío, transcurrió el primer ofrecimiento a Jesús Rescatado. Curiosamente, cincuenta años después también ha sido un 2 de mayo.

El programa de mano que conservamos señala que aquel primer ofrecimiento comenzó a las 7 de la mañana con "Diana floreada y pasacalles por la banda de tambores y cornetas de la Hermandad". A las 10 de la mañana se celebró una "Función Solemne a Nuestro Padre Jesús Rescatado, oficiada por nuestro querido párroco, D. Francisco Jiménez".

Los actos continuaron a las 11 de la mañana con "OFRECIMIENTO y SUBASTA de objetos ofrecidos", continuando con otros cultos. A las 6 de la tarde "Santa Misa" y a las 7 de la tarde

Domingo 2 mayo 1971

Actos en honor de Nuestro Padre Jesús Rescatado, con motivo del OFRECIMIENTO

7 MAÑANA: Diana floreada y pasacalles por la banda de tambores y cornetas de la Hermandad.
10 MAÑANA: Función solemne a Nuestro Padre Jesús Rescatado, oficiada por nuestro párroco D. Francisco Jiménez.
11 MAÑANA: OFRECIMIENTO y SUBASTA de objetos ofrecidos.
6 TARDE: Santa Misa.
7 TARDE: Novena a Jesús.
8'30 TARDE: Solemne procesión con la imagen de Nuestro Padre Jesús Rescatado, con el siguiese itinerario: calles Pilas, Federico Romero, Don Rodrigo, Avenida Mártires y Convento.

NOTA: La directiva de la Hermandad ruega a los hermanos asistan a la procesión con escapulario y hachón.

Castellana - Ancha, 12 - La Solana, 1971 — La Directiva

▲ *Programa de mano original del primer ofrecimiento a Jesús Rescatado.*

"Novena a Jesús". Para las 8.30 de la tarde "Solemne Procesión con la imagen de Nuestro Padre Jesús Rescatado con el siguiente itinerario: calles Pilas, Federico Romero, Don Rodrigo, Avenida Mártires y Convento".

Se incluía una nota en la que "La Directiva de la Hermandad ruega a los hermanos asistan a la procesión con escapulario y hachón". Aquel programa de mano lo imprimió la recordada Imprenta Castellana, ubicada en la calle Ancha 12.

El primer ofrecimiento a Jesús recaudó 135.000 pesetas (poco más de 811 euros) para los fines que se habían propuesto: llevar adelante las obras señaladas. Viendo los buenos resultados, se acordó volver a repetir el ofrecimiento en los años siguientes. Así se ha continuado, con lluvia, mal tiempo o días de sol, salvo en 2020 por las circunstancias sanitarias.

Lo que sí ha cambiado es la procesión que entre 1971 y 1979 se celebraba al final de la puja, que al prolongarse hasta altas horas se acordó retrasarla al domingo siguiente, como final del novenario y que se conoce como de "Acción de gracias".

▲ *Convento fachada antigua.*

La forja solanera brilla en televisión

▲ *Manuel Torres, gerente de Domingo Torres SL.*

La forja de La Solana está muy presente en la televisión gracias a Domingo Torres SL, empresa de gran prestigio en el sector. La serie 'La cocinera de Castamar', de Atresmedia, nutre parte de sus decorados con sus trabajos. Esta ficción televisiva está ambientada en el siglo XVIII y no es la única que se apoya en el talento artístico de la veterana firma solanera, creada por Domingo Torres hace tres décadas.

El combustible GLP llega a La Solana

▲ *Surtidor y depósito de GLP.*

El gas licuado para vehículos ha llegado a La Solana. La estación de servicio que gestiona la cooperativa de transportistas 'Galanes' incorporó hace poco un depósito de GLP de petróleo, que está en pleno auge y tiene un precio más asequible. El combustible ya se dispensa en la gasolinera de autoservicio ubicada en el Polígono Industrial.

▲ *Nuevo lavadero sin rodillos.*

Un lavadero innovador

La empresa solanera Grupo Cacho ha redoblado su apuesta por la innovación con un nuevo lavadero automático a presión sin rodillos. Un brazo móvil realiza el trabajo robotizado que hacemos con el sistema manual, evitando rayados y añadiendo el secado. Es el primero de su naturaleza en España, aunque en Europa ya se ha extendido.

▲ *Presentación memoria OMIC.*

Se dispararon las consultas online

Era de esperar. Las nuevas tecnologías dispararon un 30 por ciento las consultas vía email en la OMIC, que junto al teléfono fueron las clave durante la pandemia, en detrimento de la atención personal. Así lo revela la última memoria, que en 2020 tramitó 2.464 demandas, de las cuales 2.124 consultas y 240 reclamaciones. El 15,37 por ciento del total de la población solanera ha solicitado los servicios de su OMIC, tres de cada veinte vecinos

La cooperativa del pan busca un impulso

La Cooperativa del Pan 'Rosa del Azafrán' busca alternativas para sanear su economía e impulsar la entrada de socios. La última asamblea presencial, celebrada el 9 de mayo, bajó de diez a cinco los títulos para entrar y aprobó revalorizarlos 20 un ciento. La asamblea también acordó subir 5 céntimos por pieza comprada a los no socios. El precio para los socios se mantiene, aunque se reduce la bonificación del 17 al 10 por ciento.

▲ *Un momento de la asamblea presencial.*

▲ *Un momento del pleno de marzo.*

Pleno ordinario del 25 de marzo

Luz verde a la 'Agenda 2030'

Paco del Olmo ▼

El pleno ordinario de marzo dio luz verde a la 'Agenda 2030', que permitirá al municipio optar a distintas líneas de financiación. El grupo municipal de Ciudadanos presentó varias mociones al respecto y su portavoz, Luisa Márquez, explicó que se trata de "una estrategia transversal y necesaria". Se buscan inversiones que produzcan un beneficio indirecto a medio plazo. Izquierda Unida cree que esta agenda puede ayudar al empleo y la formación y el PP que hay que adherirse para cambiar la realidad de nuestro pueblo. El PSOE se mostró abierto a debatir las propuestas porque desde lo local se pueden hacer cosas para cumplir los objetivos.

Desarrollo sostenible y residuos

También se habló sobre desarrollo sostenible y tratamiento de residuos. Se debatió instalar una o varias compostadoras en el municipio y en los comedores escolares. Esta forma de educar en materia ambiental fue vista con buenos ojos por el pleno y todos la elogiaron. El punto noveno estuvo directamente relacionado, pues se proponía al Ayuntamiento adquirir una trituradora de restos de poda, que podrá ayudar a elaborar el compost y dar otros usos a los residuos vegetales en parques y jardines, apuntaron desde Ciudadanos. También hubo unanimidad.

La Policía Local se incorpora al seguimiento de violencia de género

Un nuevo sistema con el que contará la Policía Local es el de seguimiento de víctimas de violencia de género. Esta herramienta permitirá rastrear a las víctimas o posibles víctimas de este tipo de violencia. Esta incorporación será fruto de un convenio con el Ministerio del Interior y no supondrá un gasto para el consistorio. Todos los grupos creen necesario y fundamental. Desde Izquierda Unida, María Pérez manifestó que "aunque tuviese coste para el ayuntamiento, votaría a favor". Eulalio Díaz-Cano (PSOE) aportó cifras reales que consigue este sistema: "Más de 627.000 los casos en seguimiento a nivel nacional, de los cuales 7.500 son de nuestra provincia"; "es una herramienta útil y eficaz para luchar contra la violencia de género".

Pleno ordinario del 29 de abril

Una sesión maratoniana

▲ *El Parque Empresarial, un fijo en el debate.*

Gabriel Jaime ▼

Más de cinco horas para una veintena de puntos. Fue el tiempo invertido en el pleno ordinario de abril, que al menos destacó por el consenso general. Por enésima vez, asuntos como el Parque Empresarial, la Policía Local o el urbanismo marcaron el paso. Por destacar, se aprobó un crédito extraordinario de 60.000 euros para reparar la piscina climatizada. También se realizó un levantamiento de reparo para pagar horas extras a la policía por 8.644 euros.

La Corporación dio el visto bueno a bonificar la demolición de viviendas cuyo estado fomenta la insalubridad, siempre que se construya una nueva en un plazo determinado. Unido a este punto, se debatió la modificación de la ordenanza que rige el impuesto sobre construcciones, instalaciones y obras con el fin de favorecer la economía. En materia de transparencia, se aprobó realizar audioactas de las comisiones informativas.

Por otra parte, se creará un punto de acreditación de identidad para facilitar la gestión a los vecinos en concepto de certificados digitales, así como la cesión de unos terrenos a Unión Fenosa para un centro de seccionamiento. La regularización del Punto Limpio fue otro tema de interés, igual que el polígono industrial, quejándose la oposición de algunas deficiencias como falta de contenedores, limpieza o calles sin señalizar.

A vueltas con el pasado del Parque Empresarial

El punto más extenso fue, para variar, sobre el Parque Empresarial. Ciudadanos planteó la ejecución por partes, acuerdos con agentes urbanizadores y apoyo de la Junta. Todos volvieron a hacer una cronología de problemas pasados, sin acuerdo concreto. Al menos, hubo cordialidad. La sesión también sirvió para ratificar la renuncia de Elena Jaime Jareño como concejala, tras ser elegida diputada regional.

Pista de atletismo 'Julián Delgado'

La Corporación Municipal, por unanimidad, aceptó la proposición de la Comisión de Honores y Distinciones para bautizar a la nueva pista de atletismo. Se llamará 'Julián Delgado', en recuerdo a 'El Jardi', uno de los grandes pioneros y adalides del atletismo popular en La Solana.

▲ *La frabricación de botas es un oficio ancestral.*

Botas de vino, la tradición continúa

Pedro Alhambra es uno de los dos productores solaneros que resisten al paso del tiempo y de las modas. GACETA ha hablado con él.

Paco del Olmo ▼

Hoces, barro, esparto, azafrán… La Solana presume de albergar numerosos oficios ancestrales, algunos ya desaparecidos y otros que aún resisten al inexorable paso del tiempo y, sobre todo, de la evolución. En el pasado número de GACETA hablábamos de los zapateros remendones y en este nos fijamos en otro oficio clásico: la producción de botas de vino. Nuestra localidad aún tiene, no uno, sino dos talleres en los que todavía se elaboran estos envases tradicionales, destinados principalmente al consumo del vino. Hemos entrado en uno de ellos para entender su pasado, su presente y su futuro. Conozcamos cómo se hace una bota de pez.

Pedro Alhambra es la cuarta generación de un oficio que ha pasado de tener miles de profesionales a apenas una decena en toda España. El bisabuelo de Pedro ya confeccionaba artículos con piel, como los pellejos. Su abuelo llegó a tener una bodega e incluso una botería en Toledo, pero la guerra le obligó a regresar a La Solana, donde continuó con su labor. El pellejo u odre de vino es una piel de cabra cosida entera en la que antiguamente se transportaba el vino, y que tiene muchas similitudes con la elaboración de la bota. Después continuaron su padre y su tío, aunque cada uno por su lado. Desde pequeño, Pedro ayudaba a su padre en el taller y ahora se ocupa de la fabricación, con la ayuda esporádica de sus hijos.

En las boterías de hace 50 y 60 años se hacía todo el proceso, además de curtirse las pieles y cocer la pez, que se compraba cruda. Ahora, estos materiales ya vienen preparados, aunque la bota se sigue elaborando como antaño, con piel de cabra, un material flexible y duro que aguanta bien el paso de los años. Una vez curtida la piel se esquila, dejando entre 2-3 milímetros de largura del pelo del animal para que la pez en el futuro se quede agarrada y sea consistente. Luego se marcan las distintas piezas con una serie de moldes y se unen con una costura hecha a mano en la que se incorporan las presillas. A continuación se incorpora el cordón que permitirá colgarla para su secado. Esa primera costura le da su característica forma".

El siguiente paso es coserla a máquina para lograr el cierre hermético. Acto seguido se remojan con agua caliente a fin de ablandarlas y conseguir que se queden elásticas para darles la vuelta. "Al mojar la piel de cabra en agua caliente se queda como una especie de tripa que facilita el trabajo". Después de 'volverlas' se inflan y se ponen a secar o no aga-

rraría la pez y se dañaría el interior; además, el botero se quemaría. Una vez que se 'empega' se le pone la boquilla, se ata y se vuelve a mojar. El proceso termina añadiéndole el collarín, el cordón y engrasándola. "Si va en piel natural la untamos con manteca para impermeabilizarla por fuera, o la tintamos si se le quiere dar algún color (generalmente negro)". Su capacidad oscila entre el cuarto de litro hasta los 15, aunque los tamaños más comunes son las de uno, uno y medio y 2 litros.

Una bota se tarda en fabricar entre 40 y 45 minutos, pero la naturaleza de los procesos hace imposible fabricar una en el mismo día. Esto hace que en las boterías se trabaje en cadena. La durabilidad de la bota está ligada a su uso. "Cuanto más se use, más dura; la bota se rompe cuando se deja de usar". "Engrasándola y haciéndole mantenimientos puede llegar a durar 15 o 20 años". "El mismo sudor de las manos puede ser suficiente para que se engrasen solas".

La bota es principalmente para vino y le otorga un sabor característico. No se recomienda usarlas para otros líquidos. La pez se descompone más rápido con bebidas gaseosas o licores, por ejemplo. Para estos usos existen las botas de látex. También hay una fábrica en Albacete que hace este tipo de recipiente con piel sintética. Pedro Alhambra fabrica ambos tipos, aunque la inmensa mayoría son las tradicionales. Sus clientes así lo prefieren.

El mercado de la bota ha funcionado en los últimos 20 años gracias a los bares de carretera y al turismo en ciudades, diezmados por la pandemia. Sin embargo, el mercado ha experimentado un pequeño repunte gracias a las ferreterías, las bodeguillas, los despachos de vino y, cómo no, la venta a través de internet. "Estamos condicionados por el turismo, porque la bota se utiliza cada vez menos", nos dice Pedro. "Todavía quedan algunos que la usan como antiguamente y que vienen de vez en cuando para que se la arregle, pero son los menos". "Otros echan mano de la bota cuando ya está acartonada y prefieren comprar una nueva". No faltan los que la quieren como adorno. Entonces, lo que tienen en casa es un trozo de historia de La Solana.

Un suvenir turístico

Pedro Alhambra ha vivido épocas en las que sacaba toda la producción con solo 6 o 7 clientes, llenando todas las semanas un coche de botas que repartía por toda España. En el ochenta por ciento de las casas había una o varias botas que se usaban a diario, para el trabajo en el campo, en las cacerías, en la obra o incluso en casa, y esto se ha ido perdiendo. Las botas han estado directamente ligadas al consumo de vino, y este ha ido cayendo, obligando a cambiar su concepción y utilidad. Ha pasado de ser un recipiente de uso diario a un suvenir turístico, de recuerdo o para ocasiones especiales.

LA PEZ

La pez es uno de los elementos que distinguen a una auténtica bota solanera. Está hecha de resina de pino cocida a altas temperaturas, que le da ese característico color oscuro y una textura similar al alquitrán. Se usa para impermeabilizar el interior y antiguamente los 'pellejos de vino'. Antes, la pez no era tan oscura, sino más 'rubia', un poco más oscura que la resina.

▲ *Pedro Alhambra cosiendo una bota.*

“La pandemia nos ha hecho visibles”

Paco del Olmo ▼

Alberto Fernández, investigador del CSIC, visitó el IES Modesto Navarro como premio al éxito de los alumnos de 1º de Bachillerato en el concurso nacional ‘Somos científicos y científicas, ¡sácanos de aquí!’, del programa ‘Ciudad Ciencia’. En un juego de escape room, el investigador contestó a preguntas de los alumnos, muchas relacionadas con la Covid-19. Y es que la pandemia ha dado visibilidad al trabajo de estos científicos, sobre todo virólogos. “Estamos de moda, nuestro trabajo con virus emergentes ha experimentado un boom y es positivo que cierto lenguaje haya trascendido a la sociedad” declaró a GACETA. “Palabras como PCR, antígeno o anticuerpos apenas se conocían”. Además, los gobernantes han visto la importancia de invertir. “El gobierno dio presupuesto para investigar virus emergentes, sobre todo el SARS-CoV-2, vacuna y epidemiología, pero estas ayudas no han llegado a otras líneas de investigación”, señaló. Fernández trabaja en el mismo centro que desarrolla la vacuna española, aunque él investiga otros antivirales.

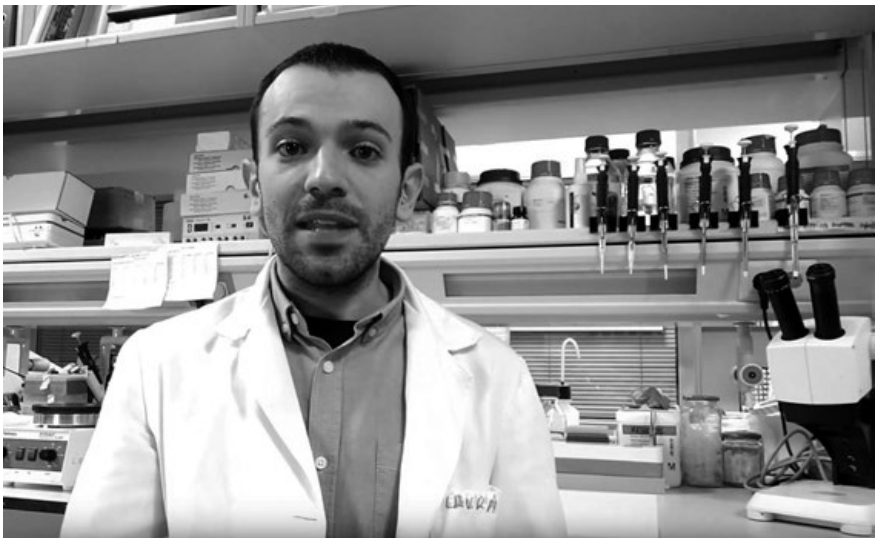

▲ *Alberto Fernández, investigador del CSIC.*

Fotografía en el IES Clara Campoamor

Más de 40 fotos concursaron en un certamen organizado por el AMPA del IES Clara Campoamor. Los premios, según el tema elegido, consistieron en auriculares, altavoces estéreo y baterías para móviles. Los ganadores fueron los siguientes: Pedro José Muñoz (4ºA) y Sara Díaz-Roncero (1ºN) en ‘Decoración Navideña’; Carlos Herreros (3ºB) y César Garrido (2ºN) en ‘Naturaleza’; y Marcos Montalvo (2ºA); María José León (4ºC) y Fátima Gómez (2ºN) en tema libre.

▲ *Premiados en el concurso fotográfico del IES Clara Campoamor.*

▲ *Ganadoras de Consumópolis.*

El Humilladero triunfó en ‘Consumópolis 15’

El CEIP ‘El Humilladero’ logró triunfar en el concurso regional ‘Consumópolis 15’, relacionado con el consumo responsable. Las ganadoras concursaron bajo el nombre de ‘Porqueno’ y ya se encuentran cursando ESO.

GRUPO cacho

Jueves Locos

PRECIOS DE LOCURA

9 Cent/€ DESCUENTO

al llenar Tu Depósito de Combustible

Al Lavar tu VEHÍCULO

PROYECTADO DE ESPUMA

!!GRATIS!!

TU LAVADO DE AUTOMOVIL 3€

50% DESCUENTO

LAVAMASCOTAS

Ctra. Manzanares s/n
LA SOLANA (Ciudad Real)

Nacional 430
Km 371.100

www.grupocacho.es

Síguenos en
GRUPO CACHO

Elena Jaime ya ejerce como diputada regional

▲ *Elena Jaime en las cortes de CLM.*

Aurelio Maroto ▼

La Solana suena por partida doble en las Cortes Regionales. A la presencia del consejero de Agricultura, Francisco Martínez Arroyo (PSOE), se ha unido Elena Jaime Jareño (Ciudadanos). La ya exconcejala ejerce desde hace poco como nueva diputada regional, ocupando el escaño dejado por Úrsula López.

Elena Jaime asciende así un importante peldaño en su trayectoria política, que arrancó en 2015, siempre vinculada al partido naranja. Fue la primera afiliada en La Solana y lideró la formación de la agrupación comarcal, que también se extendió al ámbito provincial, incluso autonómico. Su trabajo fue clave en la primera candidatura local, que logró 4 actas de concejal en las municipales de 2019. "Voy a Toledo a llevar propuestas e intentar sacar lo mejor para mi tierra", ha declarado a GACETA.

▲ *Un ciudadano firma junto a la sede del PP.*

Firmas en apoyo a la policía

El Partido Popular de La Solana organizó una recogida de firmas en la Plaza de Canalejas el pasado 6 de marzo. El objetivo era mostrar su apoyo a las fuerzas de seguridad del Estado y contra los actos violentos en Cataluña en los días previos. Asistió el presidente provincial, Miguel Ángel Valverde, al que acompañó el portavoz municipal, Antonio Valiente. "Estas firmas servirán de altavoz para una gran parte de la población que no apoya una situación violenta amparada por una parte del Gobierno de España", declaró Valverde.

IU insiste en la gestión directa

Izquierda Unida de La Solana insiste en recuperar la gestión directa de determinados servicios públicos. Por eso, aplaude la puesta en marcha de una comisión de seguimiento, precepto que facilitó el último acuerdo de presupuestos. El portavoz municipal, Bernardo Peinado, cree que ya era hora de activarla, aunque añade que solo es un primer paso para el objetivo final: recuperar la gestión directa de algunos servicios, especialmente la limpieza.

▲ *Concejales de IU.*

▲ *Un momento de última asamblea general.*

Pedro José Martín-Zarco renueva al frente de la cooperativa

Aurelio Maroto ▼

La situación ha mejorado. La Cooperativa Santa Catalina ha pasado de números rojos a números verdes y el futuro se mira con otros ojos gracias a un vuelco en los mercados, esencialmente del vino y del aceite. La razón hay que buscarla en un remonte notable en ambas secciones, en parte debido a las desgracias de terceros. "Las heladas en Francia y en Italia han facilitado que nosotros vayamos mejor", afirmó a GACETA Pedro José Martín-Zarco, que acaba de ser reelegido como presidente de la entidad para un nuevo mandato, tres años después de relevar al emblemático Gregorio Martín-Zarco.

"El año pasado tenía muy pocas ganas de renovar conforme estaba la situación, pero había que seguir y que pasara pronto", reconoce. De hecho, la asamblea del pasado julio fue de difícil digestión. "No hubo más remedio que presentar unas cuentas deficitarias". Y todo, en medio de una pandemia impredecible. Sin tirar las campanas al vuelo, el escenario ha virado a mejor. Para empezar, se espera una aceptable cosecha de grano, y las lluvias de primavera han aliviado el estado general de los cultivos, especialmente los leñosos.

▲ *Dolores G-Pimpollo.*

▲ *Marisa Jarava.*

Las primeras mujeres en el Consejo

El renovado Consejo Rector buscará solidificar esa revitalización del sector, y lo hará con una novedad importante. Por primera vez en la historia de la cooperativa –casi 55 años- habrá presencia femenina. Marisa Jarava y Dolores Gómez-Pimpollo son nuevas vocales, según aprobó la última asamblea general. "Queríamos incorporar a la mujer y por fin lo hemos conseguido, aunque ha costado", admitió el presidente, que les dio la bienvenida y se alegró por lo que considera una buena noticia.

Adiós, cabinas, adiós

Pronto serán solo historia. Estas cabinas telefónicas tardarán poco en abandonar definitivamente el paisaje urbano de nuestros pueblos y ciudades. En La Solana quedan las dos que hoy publicamos, a modo de recuerdo. Una está en la Plaza Mayor y la otra en la Avenida de la Constitución, esquina con calle Juan Ramón Jiménez. Son reminiscencias no tan lejanas en el tiempo, hasta hace poco tan imprescindibles como ahora un enchufe para recargar el móvil. Pero, ya saben, "Hoy los tiempos adelantan que es una barbaridad…". GACETA brinda su humilde homenaje a estas cabinas. ¡Si José Luis López Vázquez levantara la cabeza…!

Cigüeña sobre la espadaña de Santa Catalina

Esta cigüeña fue captada por la cámara de GACETA el lunes 26 de abril. La majestuosa ave se posó sobre la espadaña de la parroquia de Santa Catalina, oteando el horizonte. No tardó en marcharse, tal vez buscando otro enclave para su próximo nido. Es en esta primavera cuando la hembra pone sus huevos. Tal vez el año que viene…

Contenedores en fila

He aquí una de las imágenes más incómodas de ver desde el punto de vista estético en pleno centro de La Solana. Esta hilera de contenedores alineados en la Plazuela de la Marquina constituye una 'agresión' al ojo humano y un foco de insalubridad cuando se llenan, sobre todo los fines de semana. Probablemente la solución no sea sencilla, pero convendría buscarla.

MIGUEL GONZALEZ
CALEFACCIONES

VENTA Y EXPOSICIÓN

De sanitarios, grifería, muebles de baño, y accesorios

Instaladores profesionales de:

CALEFACCIÓN Y FONTANERÍA

CLIMATIZACIÓN

AEROTERMIA, GEOTERMIA Y GAS NATURAL

EQUIPOS CONTRAINCENDIOS

PISCINAS

MIGUEL GONZALEZ
CALEFACCIONES

Avda. Constitución, 96 - 13240 - La Solana (C. Real)
Tel. / Fax 926 634 670 Móvil 661 236 161
tienda_miguel_gonzalez@hotmail.com

Una fragua con historia

Manufacturas López de la Isidra mantiene la tradición de fabricar herramientas de corte

Gabriel Jaime ▼

Manufacturas López de la Isidra es una modesta empresa familiar, con más de treinta años de andadura, que se dedica a la fabricación artesanal de herramientas de mano, principalmente para la agricultura. Un negocio que se ha ido adaptando a las necesidades del sector y que actualmente monopoliza su producción en las tijeras para cortar ajos. Su gerente, Pedro López de la Isidra, ha contado a GACETA cómo se han reinventado para salir adelante. Junto a su hermano Paco, rige el timón de esta pequeña industria cuchillera, que vende sus creaciones por toda España.

Francisco, su padre, fue el impulsor de una actividad siempre ligada con la metalurgia. "Primero montó un taller de bicicletas, después un negocio de carpintería metálica, luego un taller de chapa y pintura y finalmente la cuchillería". Este versátil taller, ubicado en la antigua bodega de su abuelo, ha acogido varios oficios hasta convertirse en una funcional fragua. Destaca la puesta en marcha de la chapistería, por entonces, a primeros de los años 80. "¡La primera de La Solana!", presume.

La irrupción de más chapistas y su correspondiente competencia hizo flojear el negocio. Por eso, Francisco dio un nuevo giro y sentó las bases de la incipiente y próspera empresa. Compró tres prensas a un hombre que hacía tijeras y tenía taller de cuchillería en La Solana. "Los primeros trabajos fueron cortar las hojas para las tijeras y soldarles los ojos", nos dice Pedro. Años después, decidieron elaborar tijeras de cocina por su cuenta, hasta que llegó la importación China y sus precios bajos. "Dimos otra vuelta al negocio para hacer tijeras de podar con nuevos troqueles".

▲ *Francisco López de la Isidra, fundador de la empresa.*

Otra vez, el ingenio del padre marcó un nuevo arranque. "Sacó un modelo exclusivo de tijera de podar para viña y ampliamos el catálogo con cuchillos de injertar, tranchetes para vendimia y varios modelos de tijeras para ajos, almendros o setos". La relación de artículos aumentó con las navajas, tres tipos de cuchillos para injertar y otro más de despunte para viñas. Llegaron a confeccionar también navajas de machete e incluso la cabritera de uso doméstico. Poco después aparecieron las tijeras de podar automáticas y de pilas. Había que innovar otra vez. "Contactamos con un cliente para hacer una tijera distinta, con la hoja curvada; mi padre se tiró cuatro meses haciendo muestras hasta que dio con el punto; a sierra y lima, nada de troqueles". Toda una hazaña.

Fue el punto de inflexión de la fábrica. "Nos costó mucho al principio, pero empezamos a venderlas por Andalucía, La Mancha, Levante, y poco a poco fuimos ampliando mercado". Al jubilarse el cabeza de familia, tras ofrecer su producto por todo el país, dejó una larga lista de parroquianos por toda España "ya no viajamos, vendemos todo desde aquí porque tenemos la suficiente cartera de clientes para tirar del negocio". Y acentúa "a muchos de ellos no les podemos atender porque nuestra producción es muy limitada".

Pedro, su hermano Paco y otros dos operarios forman la plantilla en este momento. Ampliar el negocio no entra en sus planes, aunque admite que a veces están algo agobiados. "Una nave mayor conllevaría más maquinaria, más empleados y más inversión, y ahora no nos interesa porque tenemos faena de sobra". Además, subraya, "no debemos nada a nadie".

El trabajo se ha multiplicado, monopolizando la fabricación de tijeras de ajo, "es sólo y exclusivamente lo que confeccionamos todo el año". Pedro explica que tienen tarea gracias al ajo. "En Las Pedroñeras siempre usaban un tipo

▲ *Pedro López de la Isidra en la fragua.*

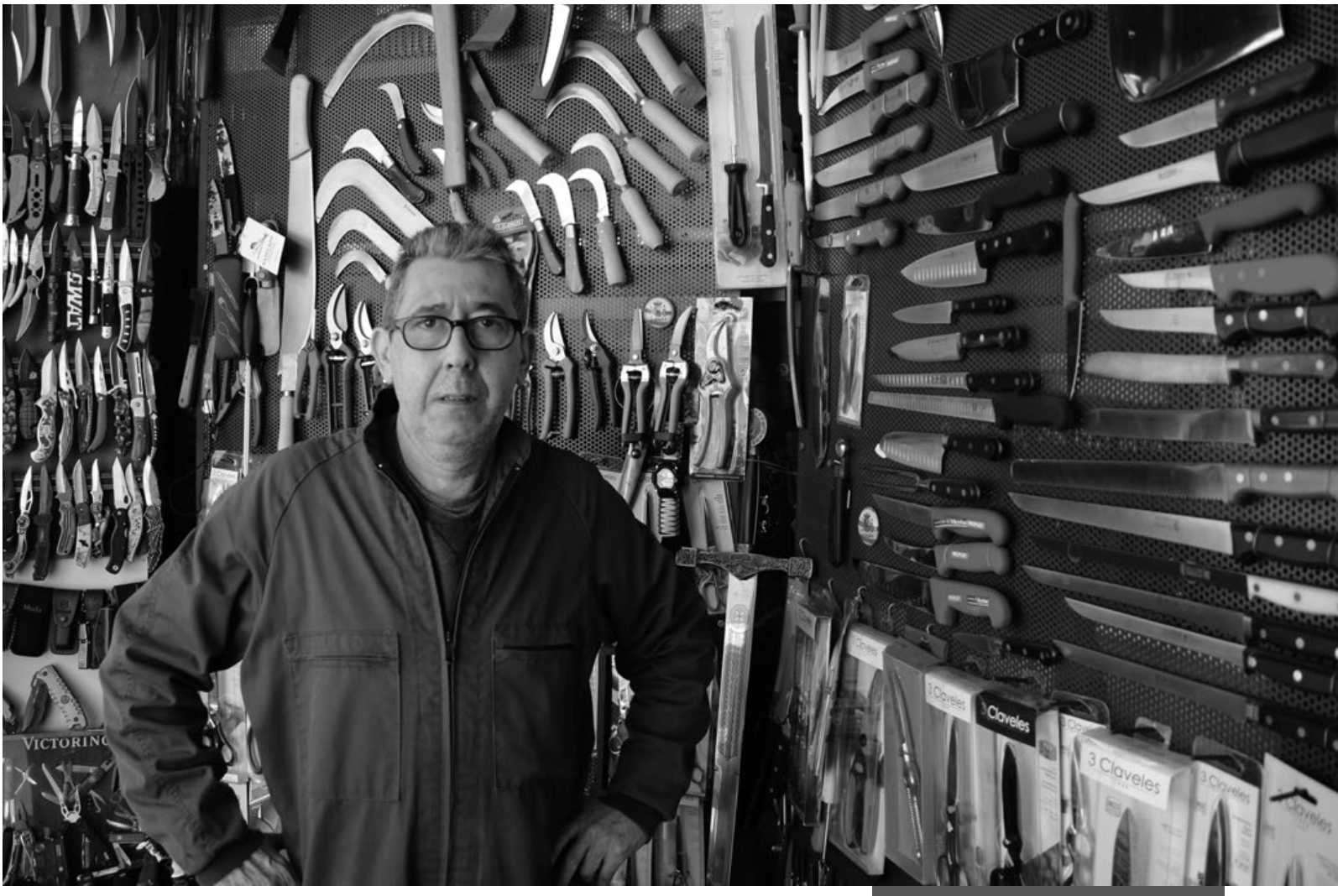

▲ *Las herramientas de Manufacturas López de la Isidra se venden por toda España.*

concreto de tijera y no querían cambiar… hasta que llegamos con nuestro modelo". La mano de obra de otros países también contribuyó a la eclosión de la empresa. "Le debemos mucho a los inmigrantes que introdujeron las tijeras en las tareas agrícolas, reactivando el mercado". Así que el amplio surtido de herramientas propias forma parte del pasado. "Ahí tenemos los troqueles de varias tijeras, navajas y demás".

La fabricación es laboriosa. Elaborar una tijera desde cero abarcaría media jornada laboral. Por eso, forman una pequeña cadena, y tienen la ayuda de algunas empresas auxiliares. "Antes era todo más artesano, pero nos hemos tenido que modernizar a la fuerza". Se han simplificado los pasos. Ahora, los taladros vienen ya hechos y el troquel ha pasado a la historia porque ahora se corta con láser". Y siempre rezando para que no se rompa ninguna máquina "porque te parte el ritmo y te para la producción".

Una tijera necesita muchos proveedores: acero, remaches, plásticos, chapa para los mangos, muelles, cuero… Todos los materiales utilizados son *Made in Spain* y sus creaciones se venden igualmente en terreno patrio. "No exportamos porque nos apañamos bien con los clientes nacionales". La firma de López de la Isidra es exclusiva. Cualquier herramienta lleva su marca dentada a golpe de prensa. Un copyright que más de una empresa ha intentado plagiar, chocando de bruces con la patente registrada.

Inevitablemente, la Covid-19 hizo mella. Bajaron los pedidos, hubo algún ajuste de plantilla e incluso problemas de suministro. "Pedí acero en agosto y hace poco me llegó una parte; casi tenemos que parar". De momento siguen fabricando tijeras para ajos. Ese es el presente. La empresa tiene los mimbres y la experiencia para saber reconducir el futuro. El objetivo es mantener la esencia artesana. Y, por supuesto, la máxima calidad.

De la artesanía no se vive

Manufacturas López de la Isidra exhibe una amplia exposición y vende todo tipo de navajas y cuchillos artesanos. Es una muestra de los fabricantes que conocen, con piezas de Albacete, Puertollano o Logroño, y muchas creaciones propias, muy originales, algunas con asta de ciervo o búfalo. Un trabajo en desuso por cuestiones prácticas y económicas; "siempre se habla de promocionar la artesanía, pero de la artesanía no se vive porque no se paga". Pedro asegura que alguno de esos cuchillos podría valer hasta 1.000 euros, si se tiene en cuenta su laboriosidad y la multitud de horas invertidas. "Si cobras 100 o 150 euros te das con un canto en los dientes". "Solo aquellos que valoran la calidad del producto se escandalizan por los precios tan bajos, pero si pido más no las vendo".

▲ *Actividad de calle el Día del Libro.*

Un 23 de abril (casi) normal

Fue un 23 de abril 'medio normal'. La Biblioteca Municipal y varios centros educativos organizaron actividades para celebrar el Día del Libro. Por la mañana, hubo lectura del Quijote y encuentros literarios de toda índole. Por la tarde, el ágora exterior de la biblioteca acogió la entrega de premios de los concursos de cuentos y marcapáginas, de manera presencial. El CEIP 'Sagrado Corazón' organizó un original recorrido callejero, que contó con la ayuda de Isabel del Rey y Juan Carlos Reyero, miembros de Pan de Trigo.

▲ *Niños ganadores del certamen de la Biblioteca.*

I Certamen de Relatos 'Clara Campoamor'

El IES Clara Campoamor también se volcó con el Día del Libro. Entre otras actividades, entregó los premios del I Certamen de Relatos que, organizado por el AMPA, pretendía resaltar la importancia de la expresión escrita. En la categoría A ganó el relato titulado 'La cura de mi enfermedad', de Sofía Hidalgo Gómez, de 2º A. Hubo mención especial para Teresa Ruíz-Santa Quiteria Gómez, de 3º A, por su trabajo 'La casa del Duque'. En la categoría B el relato presentado por Clara del Carmen Romero de Ávila Ruíz-Poveda, de 2º N, bajo el título 'Maestroliebres'. Hubo una mención especial para el alumno Ramón Gallego García-Uceda, de 1º S, por su obra titulada 'La última noche…'.

Santiago suma y sigue

Santiago Romero de Ávila no para. El laureado poeta solanero ha recopilado cuarenta romances octosílabos en un volumen titulado "…y el corazón que dicte el testamento", dedicado a su esposa. Es su nueva publicación, con composiciones a caballo entre la vida de nuestros pueblos y sus vivencias con su compañera de siempre. Enhorabuena.

▲ *Santiago Romero de Ávila con su nuevo poemario.*

La superstición manchega

Cocos, ninfas, brujas, hechiceras, duendes y otros personajes como El Bute o el Hombre del Saco se pudieron ver en el patio de la Encomienda durante la exposición 'Superstición y Mitología en La Mancha'. Veintiocho paneles con ilustraciones y textos sobre historias y leyendas que la tradición oral ha trasmitido de generación en generación.

▲ *Arnoia Ensemble en la Casa de Cultura (10 de abril).*

Cultura para vivir y sobrevivir

Por si acaso no teníamos claro que en el ecosistema humano todo está absolutamente interconectado, y que eso de ser independiente es solo una manera de hablar, el coronavirus lo ha hecho más que evidente y nos ha recordado que cualquiera de nosotros/as somos una ficha más en el efecto dominó. En general, víctimas del desánimo y el abatimiento, y en particular de los arañazos que produce la ruina.

Seguro que tienes cierta aprensión a palabras como "confinamiento", "distancia social" o "contagio", causantes de esas otras que se llaman "restricción" o "cancelación". Pronunciarlas baja la cuchilla de la guillotina para el empleo y la subsistencia de mucha gente que tenemos al lado. Y aunque sabemos del daño sobre la hostelería y el turismo, nadar en el fango está siendo duro para muchos sectores. Para la cultura, el hachazo ha sido fulminante y el clamor de sus gentes incomprendido. Pasados los momentos peores, parece que poco a poco la pringue de la desilusión se diluye.

La actividad cultural en La Solana, aparcada mientras las malas cifras bajaron el telón del Tomás Barrera, las persianas metálicas del pequeño comercio o echaron la llave con doble vuelta a los bares, se reactiva con música, teatro y cine, movilizando personas y demostrando que un concierto, una función o una película forman parte de la vida cotidiana de cualquiera, siendo de esas cosas imprescindibles que nos hacen disfrutar, aprender, relacionarnos… Y de paso, activa otros sectores económicos, porque el ciclo de la vida individual se desarrolla en el ecosistema de la sociedad y en él todos estamos interrelacionados para que su funcionamiento sea perfecto.

La cultura es un complemento imprescindible, un soporte emocional que ofrece apoyo tiempos difíciles. Tal vez no sepamos explicar bien dónde van sus beneficios, porque van dirigidos al alma y de esta, desconocemos también su ubicación.

Paco Romero Doncel
Programador cultural

▲ *Actores de 'Mentiras inteligentes' en el Tomás Barrera.*

PRUEBA NUESTROS POLLOS ASADOS DOMINGOS Y FESTIVOS

Encargos en el teléfono: **926 63 20 49**

Especialistas en jamón al corte

- Gran variedad de tapas y raciones.
- Amplia carta de bocadillos, montados, sandwich, hamburguesas.

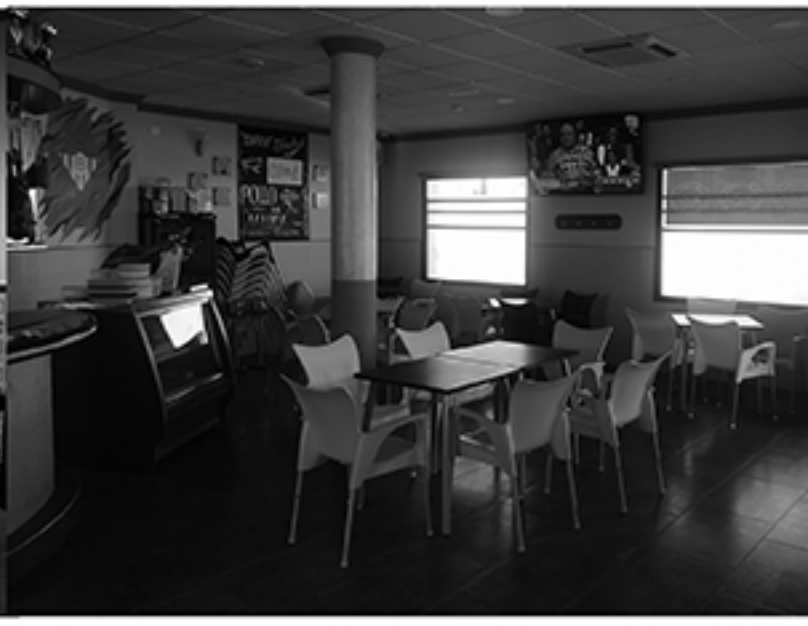

Ven y conócenos

Calle Lagunas de Ruidera, 26 La Solana

▲ *Misión cumplida.*

La epopeya sigue

El Quesos La Casota-FF La Solana se mantiene en Liga Reto

Aurelio Maroto ▼

La epopeya del Quesos La Casota-FF La Solana continúa. La próxima temporada seguirá en Liga Reto Iberdrola, la segunda categoría nacional, una vez consumada la permanencia matemática. Decir olé, es decir poco.

Atrás queda una temporada a caballo entre la ilusión del recién llegado y la angustia del menesteroso. Los efluvios de aquel 26 de julio en Las Rozas duraron lo que duraron, antes de ponerse el mono de trabajo de nuevo; y esta vez para torear algo más que un Miura. Cambiaron los objetivos deportivos, parte de la plantilla y el presupuesto, ahora más elevado. Pero no cambió lo más importante: el modelo de gestión. El FF La Solana mantendría su doctrina de trabajo, con un primer equipo más profesionalizado sin perder su impronta de equipo 'familiar'. Y detrás, un trabajo concienzudo de cantera liderado por el FF La Solana B. O sea, misma filosofía y mismos intérpretes, encabezados por David Peinado al frente de la primera plantilla y Sergio Casado en el filial. Junto a ellos, un pequeño batallón de ayudantes, cada cual con su parte alícuota de importancia.

La primera fase fue dura. Arrancó el 25 de octubre en Granada, con derrota por 3-1. Las amarillas finalizaron últimas, con solo 13 puntos en catorce partidos. Tocaba remontada, y también renovación. Los refuerzos de invierno dieron en la diana. Jugadoras como Shelby, Sofía o Peque rearmaron el equipo. Con ellas creció el resto. La realidad es que el FF La Solana solo ha necesitado ocho partidos para certificar la permanencia en una segunda fase de ensueño, con 15 puntos (4 victorias, 3 empates y una derrota). El 8 de mayo de 2021, en Arguineguín (Gran Canaria), las amarillas ganaron por 1-2 y sellaron la salvación. Fue un nuevo Las Rozas.

Rivales del FF La Solana por entidad poblacional
Temporada (20-21)

Equipo	Ciudad	Habitantes*
Valencia Femeninas B	Valencia	800.215
Levante B	Valencia	800.215
Málaga CF	Málaga	578.460
Córdoba CF	Córdoba	326.039
Granada CF	Granada	233.648
Cáceres CFF	Cáceres	96.255
CD Juan Grande	San Bartolomé de la Tirajana (Las Palmas)	53.397
Granadilla B	Granadilla (Tenerife)	51.233
UD Aldaia	Aldaia (Valencia)	32.204
CF Joventud	Almassora (Valencia)	26.742
Pozoalbense	Pozoblanco (Jaén)	17.204
QUESOS LA CASOTA	La Solana (C-Real)	15.419
CD Femarguín	Arguineguín (Las Palmas)	5.004

*INE 2020

Con la soga el cuello

El CF La Solana se desangra en Tercera División. Su reacción en la segunda fase liguera no está siendo suficiente y la situación es límite. A cuatro jornadas del final, el equipo está en descenso directo y necesita casi un milagro para evitarlo. El gran lastre no es el juego, ni la solidez defensiva, ni el nivel de compromiso del equipo. Es la falta de gol. Queda esperar… y rezar.

▲ *La falta de gol ha sido fatal.*

▲ *El FS La Solana se despereza.*

El FS La Solana reacciona

El Frutas Doña Ramoncita-FS La Solana parece reaccionar. Tras una temporada difícil y llena de dificultades (a todos los niveles), la situación deportiva se ha enderezado algo tras dos victorias consecutivas. El objetivo de la permanencia de Tercera División está más cerca, en parte gracias a que todos los equipos iniciaron la segunda fase de cero.

▲ *Participantes de Dojo Shotokan en la Copa de España.*

Dojo Shotokan, catorce años haciendo cantera

Gabriel Jaime ▼

El club de karate 'Dojo Shotokan' de La Solana lleva 14 años dando 'guerra' y en la actualidad vive un gran momento. "Después de pasar por varios locales, ya tenemos nuestra sala propia [en la calle Calero] y ahora damos clase a más de sesenta alumnos y alumnas", ha declarado a GACETA su director, José Javier Villa. Paradójicamente, la pandemia ha provocado lista de espera porque los entrenamientos deben adecuarse a los protocolos anti Covid que marca la Federación Española, ya que el aforo se limita en función de los metros que tengan las instalaciones.

La situación sanitaria ha alterado la metodología de trabajo diario. "Los entrenos por parejas se han minimizado al máximo y este año estamos profundizando más en el apartado técnico con las katas, dejando un poco al lado los combates". El entrenador recalca que se extreman los cuidados, utilizando siempre las mascarillas y con ventilación permanente en la sala.

El buen momento del veterano club quedó demostrado en la última Copa de España de Kata, celebra el pasado 2 de abril en Leganés (Madrid). Participaron media docena de karatecas solaneros, con muy buenos resultados en general. Destacaron las medallas de bronce obtenidas por Pedro Antonio Moreno y Nicolás Rodríguez, además del cuarto puesto de Javier Santos-Orejón. También compitieron Carlos González-Albo, Gema Merino e Iván Jaime. Estos metales se suman a una extensa lista de éxitos deportivos, especialmente durante los últimos 5 o 6 años. "Hemos estado entre los tres primeros puestos a nivel regional y con representaciones en el campeonato de España, tanto en kata como en kumite". Y lo más importante de todo, la cantera viene apretando. "Hay un grupo de chavales que apuntan maneras y eso te da ánimo para seguir trabajando con objetivos".

▲ *Javier y Enrique Velacoracho con sus medallas.*

Más medallas en el regional

Tres solaneros lograron morder medalla en el último Campeonato de Castilla-La Mancha de Karate, celebrado en Mora (Toledo). Dos de ellos son los hermanos Javier y Enrique Velacoracho, que se trajeron una plata y un bronce, respectivamente, defendiendo al Club 'Okinawa', de Valdepeñas. También logró metal Pedro Antonio Moreno, representando al club 'Dojo Shotokan'.

Las escuelas municipales están de vuelta

Una de las mejores noticias deportivas de la primavera en La Solana ha sido el regreso de las Escuelas Deportivas Municipales, un año después de ser clausuradas por la pandemia. También se ha reanudado la escuela del fútbol del CF La Solana. Por fin, los colegiales vuelven a dar vida a las instalaciones municipales. Se les echaba de menos.

Contingente Escuelas Municipales (abril-2021)

- **Fútbol:** 205 alumnos y 6 monitores
- **Baloncesto:** 109 alumnos y 3 monitores
- **Fútbol-Sala:** 50 alumnos y 2 monitores
- **Raquetas:** 41 alumnos y 3 monitores
- **Atletismo:** 33 alumnos y 2 monitores

▲ *Un entrenamiento de la Escuela de Atletismo.*

Otra medalla para Ana María López

Lo ha vuelto a hacer. Ana María López de la Reina se ha subido de nuevo al cajón de las mejores como tiradora de arco. Fue en el último Campeonato de España en sala, celebrado en Marina d'Or (Castellón), donde la solanera se colgó el bronce en *longbow*, representando al CD Fénix de Tiro con Arco. Ana María, que es la vigente campeona de España al aire libre.

▲ *Ana María en el último Nacional de sala.*

▲ *Francisco Serrano entra ganador en últimos los Diez Kilómetros 'A.Serrano'.*

Nuevo éxito de Francisco Serrano

Francisco Serrano brilló en el último Campeonato de España de Montaña, celebrado en Cantabria. Fueron 16 kilómetros en ascenso, una prueba durísima donde el fondista solanero acabó noveno con un registro de 1.04.18, a menos de dos minutos del ganador. En esta prueba también participaron los solaneros Regino Parra (147º) y José Antonio Guerrero (155º).

Pablo Buitrago, uno de aquellos de la construcción

A falta de vernos, hemos llamado a un viejo amigo de nuestro pueblo residente en Fuenlabrada desde hace un montón de años, Pablo Buitrago del Olmo, con quien alguna vez coincidimos yendo o viniendo, de noche o de día, viernes o domingo en aquellas "Sepulvedanas" que nos enseñaron a viajar del pueblo a la ciudad en busca de nuevas vidas. ¡Casi nada! Y, claro, con una película del oeste de por medio, nos hemos ido a los años sesenta, principio de la gran aventura de Pablo y familia. Todos, aunque en dos etapas, en Madrid; o fueron tres: Su madre, al fin, para dar cariño.

Tiene Pablo, hombre dinámico, afable, buen conversador, una fecha grabada en la memoria: 3 de octubre de 1966, día de su presentación en la gran y acogedora capital. Su padre, que llegó un par de años antes, tiró de él a sus 19 años dejando La Solana y su último oficio de albañil en el que estuvo desde los 12 años.

- Había que ayudar a mis padres –nos dice– y era la hora de buscar el chusco.

Y tiempos de maletas, de despedidas, de pensiones, de mirar, de preguntar a un portero de finca, en los bares… El primer día ya estaba Pablo descubriendo Madrid, oteando las obras, y no de teatro, y donde veía una grúa allí que se metía; primero, en solitario, luego con su padre, que acabaron trabajando juntos. Conocieron a otros paisanos, manchegos por todos lados, como extremeños o andaluces. Media España a levantar Madrid. Y lo levantaron. De abajo a arriba. Y una tremenda frase de Pablo: "No sé cómo no nos mataríamos". Escribía en una ocasión nuestro padre: "Debajo de cada ladrillo en tantas ciudades ha habido un albañil manchego". Bravo. Nos imaginamos a Pablo, y a todos, en el edificio de veinte plantas del que nos cuenta una jornada madrileña. Cuarenta años… Apenas si le damos mérito a los valientes de la construcción. Y su almuerzo en lo alto, el táper, o la vieja merendera, una bota de vino, a veces (en La Solana hubo varias generaciones de boteros, algunos quedan), y un cigarrillo después, muchos, y a media tarde a descansar.

Y Pablo, además, llevó a su hermano pequeño, Julián. Un piso de alquiler en la calle La Oca y a tirar… porque les toca. Esta vez no a una obra, sino a una ferretería. Había dónde elegir antaño. El alquiler, 150 pesetas, y, cómo no, al cine de barrio a ver a Alfredo Landa y una del oeste, como en el pueblo. O a escuchar música a aquellas salas de baile, Consulado o Versalles. Y más obras, muchas, en el Pinar de Chamartín dos años y medio, en Valdemoro, Alcobendas, Torrejón de Ardoz… Y a la mili en Alcalá de Henares. Recuerda Pablo cuando podía ir a ver a su novia al pueblo los viernes, qué alegría. Lo peor que llevaba, la feria: Volver casi desde el baile, macuto ya preparado, a subir en la "pava" –el autobús– a las tres de la madrugada. ¡Aúpa!

Pero así era la vida. Y a destajo en el trabajo. Dice que el paisaje era todo grúas. Muchas noches le cogía terminando una cocina hasta las tantas. Ya era encargado de obra, un triunfo. En Leganés había una peña del CF La Solana llamada "El Galán", y era el aficionado número uno.

Su padre era gañán. ¡Ay, aquellos gañanes! ¡Cuánto sabían de todo, de uvas, de aceite, de mulas, de frío y calor! A los siete años, Pablito y su madre también conocieron lo que era eso, los diversos trabajos del campo y en cuadrilla: Mujeres, niños, el manijero, las migas manchegas tan ricas… Y el dormir en la quintería hasta el domingo.

Mucho para recordar tiene Pablo. Y tantos.

Luis Miguel García de Mora

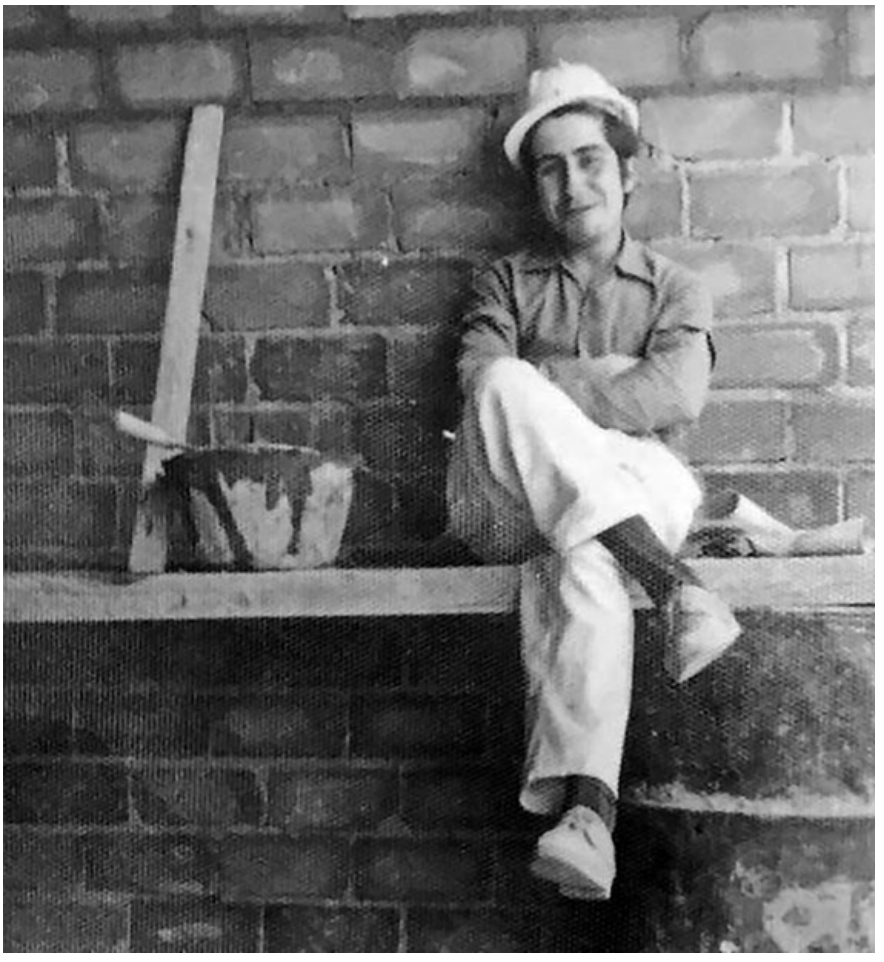

▲ *Pablo Buitrago, uno de los muchos solaneros de la construcción en Madrid.*

MM CARS

AGENTE COLABORADOR
MULTIMARCA PARA COCHES
NUEVOS Y KM0:

TOYOTA · AUDI · PEUGEOT · KIA · CITROËN

VENTA DE VEHICULOS DE OCASIÓN, SEMINUEVOS Y KM0

VISÍTANOS

CarMax
Lavado de Coches

652 055 874 | Ctra. de Manzanares,6
13240 La Solana (C.Real) | www.mmcars.es

Alonso de Noblejas, vecino de La Solana, pide justicia a los reyes don Fernando y doña Isabel

Por Jesús Romero de Ávila ▼

En el siglo XV, durante los reinados de Juan II y su hijo Enrique IV, se sucedieron numerosas disputas y ligas o partidos entre los grandes señores ante la falta de autoridad real. Como consecuencia, se degradó la administración de la justicia, produciéndose robos, asesinatos y abusos. La situación se prolongó durante la lucha por la sucesión a la corona de Castilla, o guerra civil castellana y enfrentamiento con Portugal (1475-1479). No faltaron intentos de acabar con la inseguridad, como fue la creación de las Hermandades en 1466, por iniciativa de las provincias, ciudades y villas, y que el rey apoyó pese a la oposición de grandes señores, sediciosos y hasta servidores del rey con pocos escrúpulos.

Un caso muy llamativo de abuso, que también se dio en otras zonas, fue la violencia ejercida desde el castillo de Montizón sobre los vecinos de la Torre de Juan Abad, con la intención de despoblarla y quedarse con sus tierras. Aparece descrita detalladamente en la declaración de esa villa al interrogatorio de 1575, mandado hacer por Felipe II (1).

Los reyes católicos, desde sus inicios, tuvieron como prioridad restablecer la autoridad de la justicia real. En 1476, tras la batalla de Toro, renovaron las Hermandades en la villa de Dueñas: "*los cuales siendo amadores de la justicia, por cuya falta las gentes facinerosas, mal acostumbradas del tiempo del rey Don Enrique cometían grandes robos e insultos, acordaron de hacer y renovar las santas hermandades*" (2). En 1486, estando en Salamanca, llevaron a su palacio la cancillería de Valladolid para examinar personalmente la expedición de los pleitos, pues habían recibido quejas. Y en 1491 destituyeron al presidente y oidores de dicha cancillería de Valladolid, pues habían "*caído en grave descuido, porque en un caso que ante ellos vino, otorgaron apelación a Roma, debiendo ellos de conocer en la causa*" (3).

Son numerosos los documentos judiciales que nos han llegado, emanados del consejo real, algunos referidos a nuestra zona y a La Solana en concreto, como la carta de citación a unos vecinos del Pedernoso, fechada el 20 de enero de 1478, respuesta a una petición de justicia de un vecino de La Solana que decía haber sufrido un robo en 1476, explicado al principio de la carta de la siguiente manera: "*Don Fernando y Doña Isabel, reyes, a vos Miguel de Játiva y Fernando Gómez y Juan Sánchez de Martín Sánchez, vecinos del Pedernoso, luga de la villa de Belmonte, y a cada uno de vosotros salud y gracia. Sabed que Alonso de Noblejas, vecino de La Solana, lugar del Campo de Montiel, nos hizo relación por su petición, diciendo que puede haber un año y medio, poco más o menos, que viniendo dos hombres suyos de la villa del Provencio con cuatro acémilas suyas, con sus carretas y aparejos con que ganaban su vida, por el camino real que va desde la dicha villa del Provencio a Socuéllamos, no haciendo ni diciendo porque mal ni daño deviesen recibir, que vosotros los sobredichos con otros seis o siete hombres, vecinos de la dicha villa de Montiel y del dicho lugar Pedernoso, vinísteis al dicho camino real y por fuerza de armas y contra su voluntad, le tomásteis las dichas acémilas y carretas...*"(4).

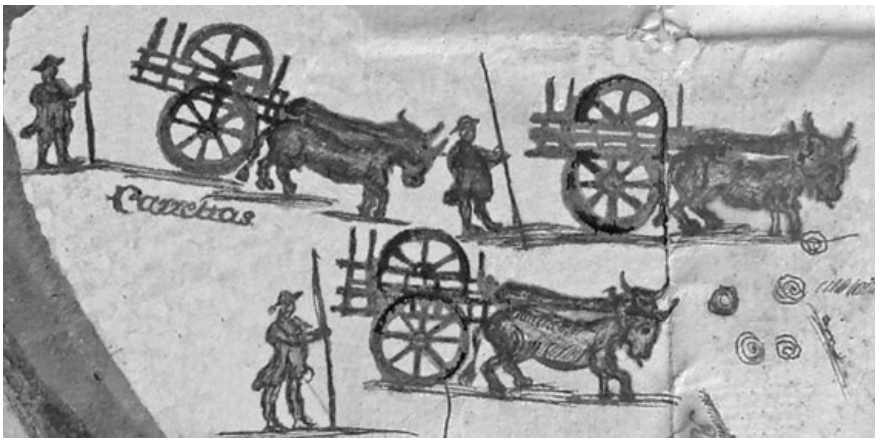

La carta sigue mandando a los tres citados que devuelvan lo robado, más el dinero que les dio el solanero Alonso de Noblejas para rescatar dos acémilas, más una cantidad por el perjuicio causado, y les da un plazo de treinta días para presentarse a dar su versión y alegaciones, tras el cual el consejo dictará sentencia, después de haber oído al vecino de La Solana.

No sólo se preocuparon los reyes por la seguridad de los caminos, también por el fomento del transporte de mercancías, concediendo privilegios a los carreteros y creando la Cabaña Real de Carreteros en el año 1497, que solían usar bueyes para tirar de sus carretas; sin embargo, Alonso de Noblejas enganchaba acémilas, mulos grandes usados por los arrieros, necesarios para el transporte por terrenos poco propicios a las carretas, pero que se usaban por todas las rutas, pues el volumen de carga a lomos de caballerías era superior al de sobre ruedas.

Probablemente, las recuas de acémilas o mulos trajineros más famosas fueron las de los arrieros de las aldeas de la Tierra de Yanguas, citados por Cervantes en

el Quijote, que extendieron su radio de acción y diversificaron sus mercancías en el siglo XVII, cargando en Andalucía tabaco, algodón, azúcar, colorantes y cueros de América, metales preciosos y amonedados, aceite, aceitunas y pimienta, y llegando con sus recuas a Madrid, La Coruña y Barcelona (5).

En el año 1775, entre los veintinueve mesones, paradores y posadas que existían en Madrid, donde llegaban los correos ordinarios, arrieros, caleseros y carruajeros de todo el país, uno de ellos situado en la calle de Toledo tenía el nombre de La Acemilería, donde paraban carruajeros de Murcia y Valencia. Y en esa misma calle también se encontraba el mesón del Soldado, donde iban los correos ordinarios de Alcázar, La Solana, Valdepeñas y otros pueblos; llamándose "Cristóbal el Palero", la persona que llevaba en un carro el correo ordinario de La Solana (6).

Los carreteros transportaban lana, hierro, sal, carbón, cereales, pescado, vino, telas, madera, vituallas y otras mercaderías. Según las caracteristicas de cada zona geográfica, así podrían variar las cargas de las carretas, como ocurrió con el transporte del mercurio de Almadén hasta los puertos de embarque para América. Pero una mercancía era inexcusable en cualquier parte de España, el trigo o pan como se le llamaba entonces, producto que se movía de las zonas con excedentes a otras deficitarias. En La Solana pese a ser un pueblo eminentemente agrícola, en ocasiones se dieron años de malas cosechas que provocaron la búsqueda de pan en otras partes.

Tenemos otro documento del consejo real de don Fernando y doña Isabel, referido a esta necesidad de las villas y lugares del tercio de Alhambra, en el Campo de Montiel, que incluía a La Solana. Manifiesta su preocupación por una justicia eficaz, contraria a cualquier abuso. Lleva fecha del 13 de julio de 1494, va dirigida al corregidor de Alcaraz, los gobernadores de la provincia de Castilla de la Orden de Santiago, del Campo de Montiel, Orden de Calatrava alcaldes y justicias de dichos territorios, respuesta a una petición de justicia de vecinos y moradores del tercio de Alhambra. Manifestaban que, por necesidad, habían tomado mucho pan fiado en Alcaraz y su tierra, en la provincia de Castilla, el propio Campo de Montiel y en la Orden de Calatrava, de arrendadores de rentas de pan, revendedores y agricultores. Pero que al ser fiado les subían el precio del pan y les obligaban a contratar con obligaciones y fianzas, lo que conllevaba agravio y perjuicio para dichos compradores. La compra a fiado era algo habitual en un sector de agricultores y vecinos por su bajo nivel de renta, por ello se crearon los pósitos para garantizarles el grano fiado con que hacer la sementera.

La respuesta del consejo real ante dichos contratos, "*hechos instruidos de usura*", fue: "*Os mandamos y a todos y a cada uno de vosotros en vuestros lugares y jurisdicciones, que luego veáis lo susodicho. Y llamadas y oidas las partes, averigüéis si los que vendían el dicho pan lo tenían para vender, y si hallárais que lo tenían para vender, llamadas y oídas las partes, averigüéis cómo valía el dicho pan, a luego pagar, al tiempo que lo entregaron, y así hagáis que es a pagar y no más allá. Y mandamos a las partes que no pretendan de por el dicho pan, a más precio de lo que por vosotros fuere tasado que valía al dicho tiempo, non embargante cualesquier obligaciones y contratos que sobre ello tenían hechos, con cualesquier fuerzas y fianzas, los que sobre ello tengan hechos a cualesquier personas que sean. Para lo cual todo que dichos es, os damos poder cumplido por esta nuestra carta...*" (7).

Notas.

1. Francisco Javier CAMPOS Y FERNÁNDEZ DE SEVILLA: "Los pueblos de Ciudad Real en las Relaciones Topográficas de Felipe II". Colabora en la edición Diputación de Ciudad Real, Imprenta Provincial, Ciudad Real, 2009, pags. 994-995.
2. Esteban DE GARIBAY Y ZAMALLOA: "Los cuarenta libros del compendio historial de las crónicas, y universal historia de todos los reinos de España". Amberes, 1571, Libro XVIII, capítulo VIII, pags 1278-9.
3. Esteban DE GARIBAY Y ZAMALLOA, op. cit., Libro XVIII, capítulo XXXI, pag. 1340, y Libro XVIII, capítulo XL, pag. 1368.
4. Archivo General de Simancas. RGS,LEG,147801,171. Transcripción adaptada al lenguaje actual.
5. Máximo DIAGO HERNANDO: "Comerciantes campesinos en la Castilla bajomedieval y moderna. La actividad mercantil de los yangüeses entre los siglos XIV y XVII". Revista "Historia, Instituciones, Documentos", Universidad de Sevilla, Nº 32, 2005, págs. 115-144.
6. José MATÍAS ESCRIBANO: "Itinerario español o guía de caminos, para ir desde Madrid a todas las ciudades y villas más principales de España". Madrid, imprenta de Miguel Escribano, año 1775, nota curiosa.
7. Archivo General de Simancas, RGS, LEG, 149407, 281. Transcripción adaptada al lenguaje actual.

A propósito del "pataleo" de los sindicatos

El Pleno del Ayuntamiento celebrado el 29 de abril desestimó el recurso de reposición formulado por la Junta de Personal y el Comité de Empresa, frente a la modificación exclusiva de las retribuciones de las plazas de Secretario/a e Interventor/a. No estamos de acuerdo con la decisión adoptada y nos sorprendieron las manifestaciones que la Corporación Municipal realizó. Por eso, queremos aclarar la postura que defendemos los representantes sindicales.

Desde hace varios años venimos pidiendo la revisión de todos los puestos de trabajo (RPT), porque su organización, funciones y valoración, no se corresponden con la que tenemos desde 2007, ni se puede comparar con la de otros ayuntamientos de nuestro entorno. Así lo ha reconocido la misma Corporación en más de una ocasión, afirmando que el Ayuntamiento de La Solana es uno de los que menos paga a sus empleados públicos.

Aunque queríamos hacer la revisión desde la misma Mesa de Negociación, la Corporación encargó el trabajo a una empresa externa y el alcalde se comprometió expresamente a pasar el resultado de dicho trabajo a la Mesa de Negociación para su estudio, revisión y aprobación, y que no lo llevaría al Pleno antes de dicha aprobación. Sin embargo, en octubre de 2020, el concejal de Personal nos presentó una propuesta de aumento de las retribuciones fijadas por la Corporación para las plazas de Secretario/a y de Interventor/a.

Los representantes sindicales pedimos a la Corporación retirarla porque siempre habíamos sostenido que la revisión se haría en todos los puestos de trabajo. Sin embargo, la Corporación llevó adelante la modificación que quería, sin negociación leal en la Mesa, aunque se empeñen en afirmar lo contrario.

No podemos tolerar que la Corporación modifique unilateralmente las condiciones salariales de los puestos de trabajo que les interesen, escudados en el hecho de que la situación económica del Ayuntamiento solo permite esa opción, cuando nos consta que han salvado recientemente otras situaciones laborales y económicas deficitarias del personal.

Los representantes de CCOO, CSIF y UGT expresamos claramente nuestra postura en la Mesa de Negociación y ahora también la hacemos pública: la revisión de los puestos de trabajo del Ayuntamiento debe hacerse de una vez, de forma integral y acompañada de los recursos económicos necesarios, que permitan aplicar las mejoras salariales al mismo tiempo en todos los puestos de trabajo. Y si dichas mejoras tienen que realizarse en varios años, la distribución que corresponda en cada ejercicio deberá hacerse para todos y cada uno de ellos. No aceptaremos ni una modificación más que beneficie a determinados puestos, olvidando o discriminando, como hacen ahora, al resto de empleados y empleadas del Ayuntamiento.

Junta de Personal y Comité de Empresa del Ayuntamiento de La Solana

Agradecimientos

La familia de José Martín-Zarco Jaime, fallecido el pasado 9 de marzo, quiere expresar su profundo agradecimiento a todas las personas que nos acompañaron durante el sepelio, así como las innumerables muestras de condolencias recibidas. Gracias de corazón.

▲ *José Martín Zarco.*

Nos dejó José Martín-Zarco

El 9 de marzo nos dejó José Martín-Zarco Jaime, una de esas personas comprometidas con su pueblo. Agricultor de profesión, fue presidente de la Cofradía de Jesús Rescatado en los años 80 y presidente de la Hermandad de San Isidro ya en el siglo XXI, que le otorgó el título de 'Agricultor Ejemplar'. Detrás de esos cargos directivos se escondía una persona afable, amiga del consenso y siempre dispuesta a escuchar. Un buen hombre, en definitiva. Descanse en paz.

Las modistillas de 'La Morena'

Años 50 del siglo pasado. He aquí un nutrido grupo de costureras. Están en el taller de su maestra, Alfonsa Martín-Albo 'La Morena', en la calle Emilio Nieto. Aparecen ataviadas con sus mandiles de faena. Arriba, de izquierda a derecha: Antonia, Lola, Juliana, María, Alfonsa y Paca. Agachadas: Juliana Gertrúdix, la tía Manuela, Catalina y Elvira. También aparece un niño y varias gallinas que se cuelan en la parte inferior de la instantánea.

Recordando a Jesús Onsurbe

Recordamos con esta foto al exhibidor de cine Jesús Onsurbe Castaño, que marcó una época como empresario dedicado a la gestión de salas cinematográficas. El Cervantes fue un 'templo' cultural de La Solana como cine, teatro y también como sala de fiestas en sus míticos carnavales. Jesús aparece a la izquierda con su esposa, Josefa Castaño Muñoz, y el hermano de esta, Carmelo, conocido popularmente como *Carmelín*.

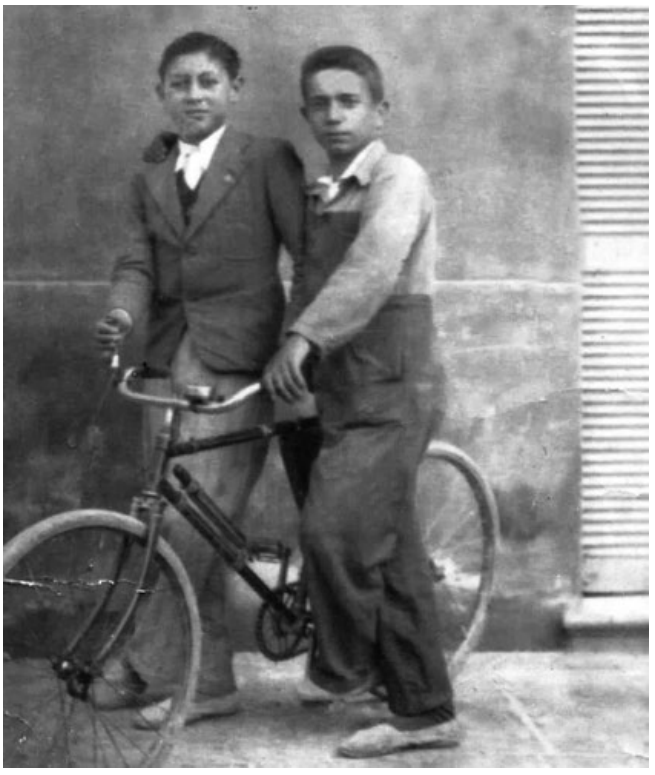

Aquellas bicicletas…

Son los años 40 y este par de jovenzuelos posa junto a una bicicleta en plena posguerra. El de la derecha es Vicente Montalvo Ocaña 'Alfonsillo', vestido con un peto, junto a un amigo. La bici, con su bomba de aire en el cuadro y su timbre sobre el manillar, era uno de los medios de transporte más útiles y baratos en aquellos tiempos de carestía.

Gimnastas en las eras

Año 1963, tiempos donde el deporte no estaba tan extendido como ahora entre la gente joven. Pero José Antonio Cañadas y Antonio Ruíz-Peinado eran una excepción, sobre todo porque hacían gimnasia deportiva, que ni siquiera hoy es una práctica común. Aquí están, en las eras de Santa Ana, exhibiendo su elasticidad y equilibrio.

ENTIERROS

SANTA CATALINA

MARZO

Día 7, Basilio López Jaime, *de 81 años.*
Día 7, Dolores Romero de Ávila Carnal, *de 61 años.*
Día 10, Matilde Castaño Salcedo, *de 93 años.*
Día 11, Catalina Araque Muñoz, *de 75 años.*
Día 18, Eduardo Morales Maroto, *de 96 años.*
Día 21, Blasa Salcedo Naranjo, *de 98 años.*
Día 23, María Moreno Serrano, *de 90 años.*
Día 25, Manuel Velacoracho R-Ávila, *de 54 años.*
Día 30, Francisco Carnal Silgado, *de 61 años.*

ABRIL

Día 7, Petra Ocaña Simarro, *de 93 años.*
Día 11, Pilar Lara Infante, *de 77 años.*
Día 19, Justo Pérez Morales, *de 83 años.*
Día 24, Agustín Chacón Gº de Dionisio, *de 84 años.*
Día 30, Juana Antonia Jaime García, *de 90 años.*

MAYO

Día 1, Francisco Almarcha Díaz-Cacho, *de 81 años.*
Día 3, Vicente Gª Cervigón Arroyo, *de 24 años.*
Día 8, Mercedes Montoya M-Higuera, *de 92 años.*

SAN JUAN BAUTISTA DE LA CONCEPCIÓN

MARZO

Día 4, Rita López Aguilar, *de 85 años.*
Día 5, Josefa Moreno Arrones Matamoros, *de 77 años.*
Día 10, José Martín-Zarco Jaime, *de 73 años.*
Día 16, Felicia Mateos-Aparicio Serrano, *de 98 años.*
Día 30, Manuela Jimeno Moreno, *de 90 años.*
Día 31, Juan Francisco Intillaque Castaño, *de 79 años.*

ABRIL

Día 6, Martina Gómez Pimpollo del Olmo, *de 83 años.*
Día 6, Encarnación RPeinado R-Peinado, *de 76 años.*
Día 19, Valeriano Melero Mateos-Aparicio, *de 54 años.*

MAYO

Día 9, Mª Carmen León Simarro, *de 77 años.*

DIRECTAMENTE AL CEMENTERIO

Día 1 de mayo: José Moreno Gómez-Pimpollo, *de 72 años.*

SOLUCIONES
Rápidas, directas y eficaces

CARRASCOSA
INGENIEROS
Servicios Integrales de Ingenieria

15 Minutos

Recibirá un primer PRESUPUESTO ESTIMADO

15 Horas

Su PRESUPUESTO DEFINITIVO

15 Días

REGISTRADO

Su PROYECTO TERMINADO y REGISTRADO en las diferentes administraciones

- Proyectos de naves Industriales y Agrícolas
- Porches, piscinas, cubriciones y cocinillas
- Proyectos de derribo
- Expedientes de legalización
- Proyectos para cualquier tipo de actividad
- Licencias de apertura
- Proyectos de instalaciones:
  - Baja tensión
  - Alta tensión
  - Climatización y calefacción
  - Insonorización
  - Placas solares
  - Energías renovables
- Planes de autoprotección
- Certificados de parcelación, reparcelación y segregación
- Certificados energéticos
- Certificados de geolocalización
- Trámites y consultas (gratuitos)

Disponibilidad 24h ante cualquier Situacion de Crisis

24 Horas

ATENCIÓN AL CLIENTE
926 63 19 72
626 48 26 31
www.carrascosaingenieros.com
C/ Calero 6 1ºA
La Solana (Ciudad Real)

LA CASOTA GOURMET

Cafetería y Restaurante · Zona Gourmet · Sala de Catas
Hotel con 10 habitaciones

Restaurante incluido en
la Fundación Dieta Mediterránea

Fundación
Dieta Mediterránea

PREMIOS GRAN SELECCIÓN 2019 EDICIÓN XXX

Premio Gran Selección de CLM 2020
2020 y Queso Artesano Curado 'QUERTA'

Plaza Mayor
esquina con Calle Don Jorge

Reservas: **926 63 19 36**
info@hotelrestaurantelacasota.com

www.hotelrestaurantelacasota.com

La Casota Gourmet @casotagourmet