GACETA DE LA SOLANA

MAYO-JULIO 2019 · Nº 276 · AÑO XL · WWW.LASOLANA.ES

FERIA Y FIESTAS DE SANTIAGO Y SANTA ANA 2019

INCLUYE PROGRAMA OFICIAL DE FESTEJOS

BANQUETES

EL MIRADOR DEL PARQUE

Con cualquier menú todo incluido

- Prueba de menú para 6 personas.
- Autobús.
- Coctel bienvenida gran lujo con 12 variedades, incluyendo jamón Ibérico con maestro cortador, elaborador de canapés en vivo y árbol de langostinos.
- Banquete gourmet todo emplatado, sus invitados no esperarán.
- Pantallas video y dj profesional en todo momento.
- Espectáculo corte de tarta con pirotecnia.
- Parque Infantil con cuidador titulado.
- Fuente de Chocolate con frutas y dulces
- Barra libre en macro-discoteca con techo móvil y carro de mojitos, sin límite de tiempo.
- Lluvia de globos y confeti.
- Recena incluyendo Barbacoa

TODO INCLUIDO

EL MIRADOR DEL PARQUE

626 482 631

www.elmiradordelparque.com

GACETA DE LA SOLANA

ANTE EL NUEVO PANORAMA MUNICIPAL

La undécima legislatura está en marcha. El 26 de mayo pasamos por las urnas y, amén del nuevo parlamento autonómico, los solaneros elegimos la configuración de la nueva Corporación Municipal, con cuatro grupos políticos representados en el salón de plenos: PSOE, Ciudadanos, PP e IU.

Los socialistas tienen razones para sentirse contentos, por enésima vez, habida cuenta que han ganado con claridad meridiana y sientan a 8 ediles de 17 posibles. Pero la felicidad no es completa en la calle Pardica. El noveno concejal no ha llegado y el mandato arranca, nuevamente, con gobierno en minoría. La primera consecuencia ha sido el rechazo de la oposición en bloque a más 'liberaciones' de concejales y la consiguiente primera bronca política en el pleno del 1 de julio. El equipo de gobierno no ha encajado bien el golpe, está claro, aunque tiene asegurada la gobernanza ante el antagonismo de la oposición.

El gran damnificado del 26-M ha sido el Partido Popular. Hemorragia de votos, pérdida de la mitad de concejales y tormenta interna. Ana Belén Reinoso asumió el peso del descalabro y ni siquiera tomó posesión. Le acompañó, contra su voluntad, Juana Mari Montoya, elevando el cisma en un partido que necesita poco menos que reinventarse en La Solana.

Ciudadanos ha pescado en el caladero popular, y no poco. No hacen falta demoscopias para deducirlo. Los naranja ha seducido lo suficiente en muy poco tiempo con Luisa Márquez a la cabeza, una mujer completamente desconocida en el tablero político local. Cuatro concejales catapultan a Cs como el nuevo 'jefe' de la oposición. Lo difícil viene ahora, con la gestión de ese caudal en un partido sin implantación sólida, todavía, en la ciudad.

Izquierda Unida ha sido el otro perdedor del 26-M, y no sólo por haber bajado de 3 a 2 concejales. Ha sido, fundamentalmente, una derrota psicológica, sobre todo por el intenso despliegue exhibido durante la última legislatura, asumiendo a menudo un auténtico liderazgo opositor. Las urnas, siempre soberanas, no han tenido en cuenta ese esfuerzo. Dadas las circunstancias, IU podría haber aceptado el cortejo del PSOE para firmar un pacto estable. Con su techo electoral agujereado, sin horizonte de ir más allá electoralmente, entrar en el gobierno era la única forma segura de implementar políticas, de ejecutar ideas. Guste o no, sin cuota de poder y desde la cola del pelotón es harto complicado.

Veremos cómo transcurre un mandato con enormes retos por delante. La Policía Local, la RPT de empleados municipales o el impulso definitivo del Parque Empresarial, son prioridades a resolver. Otras, más recurrentes, como la protección social o el desempleo, nunca dejarán de serlo.

Visita la web de tu Ayuntamiento

Edita: Ilustre Ayuntamiento de La Solana
Director: Aurelio Maroto
Redacción: Gabriel Jaime y Javier Ruíz
Distribución gratuita:
7.700 ejemplares
Redacción y Administración:
c/ Sagrario, 1. 13240 La Solana
926 631 517 / 926 633 038. www.lasolana.es
radio_horizonte@hotmail.com
Colaboraciones: Paulino Sánchez, Julián Simón López-Villalta, Carlos Fernández-Pacheco, Concepción Moya y Ana María Delgado.
Diseño de Portada:
Owen David Muñoz Riquelme

Realización

Editorial MIC
Tel.: 902 271 902
www.editorialmic.com

Cierre de edición de este número:
Lunes 15 de julio de 2019

Depósito Legal: CR 1226/1990

SUMARIO

4	SALUDA DEL ALCALDE
6-12	XI LEGISLATURA
20-41	HA SIDO NOTICIA
42-43	REPORTAJE: Ramón León
46-51	EDUCACIÓN
54-67	PROGRAMA DE FIESTAS
68-72	CULTURA
74	AGRICULTURA
76-77	COLABORACIONES
78-94	LA GACETA DEPORTIVA
96	CARTAS AL DIRECTOR Y ENTIERROS
98-103	NUESTRA HISTORIA
104-105	PATRIMONIO
106-108	FOTOS DE ANTAÑO
110-111	COLABORACIONES

Queridas vecinas, queridos vecinos:

Me obsesiona el tiempo. Seguramente una de las cosas más importantes que tenemos en la vida es el tiempo. Conforme avanza la edad nos vamos dando cuenta de su importancia, de la necesidad de elegir muy bien con quien lo compartimos, con quien lo utilizamos o con quien lo gastamos.

Somos tiempo en movimiento, contador imparable hasta el final de nuestros días, cuenta segundos imposible de detener.

Un nuevo tiempo se abre ante nosotros después de los procesos electorales. Un tiempo particular y personal que he vuelto a decidir compartir con mis vecinas y con mis vecinos para que juntos compongamos un tiempo colectivo a disposición de nuestro querido pueblo.

Estoy convencido de que lo más hermoso que tenemos es la vida, el tiempo que cada uno de nosotros y de nosotras atesoramos. Sin embargo, la percepción del tiempo y (por ende) de la vida no es igual a unas edades que a otras.

Hoy en día vivimos muy de prisa, demasiado de prisa. Los cambios se producen constantemente a nuestro alrededor. A veces, ni somos capaces de percibirlos. Pero ahí están.

En esta nueva etapa ilusiónate que tenemos ante nosotros, tenemos la obligación de saber interpretar lo que ocurre a nuestro alrededor para poder gestionar eficazmente el tiempo individual y los tiempos colectivos.

Interpretamos los tiempos y los ponemos a disposición de nuestros vecinos como nuevos servicios, como nuevas oportunidades, como nuevas infraestructuras que nos permitan vivir con calidad de vida y convivir en paz, en libertad, en respeto a las diferencias y a los demás.

En La Solana cabemos todas aquellas personas que pretendamos convivir con los valores que acabo de exponer. Y es, precisamente, la convivencia en fraternidad la que nos imprime una singularidad específica de nosotros.

No es fácil después de ocho años dirigiéndome a través de este saluda de Feria y Fiestas a vosotras y vosotros deciros algo diferente, que nos haga (al menos) reflexionar y pensar. Sin embargo, lo sigo intentando cada vez que tengo una oportunidad.

Tampoco pretendo en estas páginas hablar de proyectos, de retos, de servicios, de lo tangible y contable. De ello ya hemos debatido sin límite en los tiempos electorales.

Hoy pretendo hablar a corazón abierto de nosotros, de nuestras inquietudes como sociedad, de los compromisos que tenemos los unos con los otros, del recuerdo de quienes nos antecedieron, de las expectativas de los que acaban de llegar, de la conciliación de los tiempos de cada uno de nosotros y de la generosidad con los tiempos colectivos.

Me siento muy orgulloso de la sociedad que somos, del municipio que hemos configurado entre todas y todas, de los tiempos dedicados de tantas y tantas personas hasta llegar hasta aquí.

Pero, una vez más, el tiempo nos aguarda para llevarnos en volandas hacia adelante. Quizás hacia el futuro. Y yo, personalmente, y como alcalde, tengo la intención de que nos dispongamos para caminar juntos hacia el encuentro del horizonte que nos aguarda.

En la mochila van los anhelos, las esperanzas, los proyectos, los deseos, las voluntades, los afanes colectivos e individuales de cada uno de nosotros y nosotras. También los miedos y las inseguridades ante lo desconocido del camino. Pero eso ha sido siempre así a través de nuestra historia de siglos.

Ahora tenemos la obligación de ralentizar todo lo posible el tiempo, de acortar el paso por unos días y disfrutar de nuestra Feria y Fiestas en honor a Santiago y a Santa Ana. El colorido está dispuesto. Los niños y niñas, anhelantes. Las atracciones, preparadas. Tendamos una mano gigantesca que nos ampare a todos y que no permita que ningún niño se quede sin divertirse en estos días.

Y demostremos a quienes nos visiten la hospitalidad y el acogimiento del que presumimos cada día.

Un abrazo

Luis Díaz-Cacho Campillo
Alcalde de La Solana

CLÍNICA DENTAL

DRES. LARA Y GONZÁLEZ

Damos Confianza, damos Calidad

NUEVO panorámico sin salir de La Solana

Contamos con un Implantólogo de renombre internacional

DRES. FCO. JAVIER LARA
MÉDICO ODONTÓLOGO

CAROLINA GONZÁLEZ
MÉDICO ODONTÓLOGO. MIEMBRO ACTIVO DE LA SOCIEDAD ESPAÑOLA DE ORTODONCIA

Cultivamos sonrisas

Promoción
25% en blanqueamientos*
(hasta el 15 de septiembre)
* No aplicable a seguros

Pregunte por nuestra
TARJETA DE FIDELIZACIÓN*
* No aplicable a tarifas de seguros

Estamos a disposición de todos los solaneros en:

C/ Ancha, 3 · LA SOLANA (Ciudad Real)
Tel. 926 63 11 00

▲ *Alegría en la sede socialista la noche electoral*

PSOE: cuarenta años ganando

Ciudadanos emerge con 4 concejales a costa de un importante descalabro del PP. Izquierda Unida frena en seco

Aurelio Maroto ▼

Los solaneros hablaron de nuevo y otorgaron al PSOE otra victoria contundente en las elecciones locales del pasado 26 de mayo, aunque sin recuperar la mayoría absoluta de antaño. La lista liderada por Luis Díaz-Cacho obtuvo unos resultados similares a los de 2015, logrando 8 concejales y 3.451 votos (43,85%). Bien es verdad que el PSOE no superó, por primera vez desde 1979, la barrera del 45% de los apoyos.

La gran sorpresa del 26-M fue Ciudadanos, que debuta en La Solana con 1.754 votos (22,29 por ciento) y hasta 4 concejales. Un resultado extraordinario para la candidatura encabezada por Luisa María Márquez. Gran parte de ese resultado fue a costa del Partido Popular, que sufrió el 'sorpasso' y pasó de 6 a 3. Sólo pudo retener a 1.584 electores (20,13 por ciento) y las consecuencias llegaron en forma de renuncias. La cabeza de lista, Ana Belén Reinoso, y la número 4, Juana Mari Montoya, renunciaron antes de tomar posesión.

El segundo perjudicado, aunque en menor medida, fue Izquierda Unida, que pasó de 3 concejales a 2, quedándose como cuarta fuerza con 997 sufragios (12,67 por ciento).

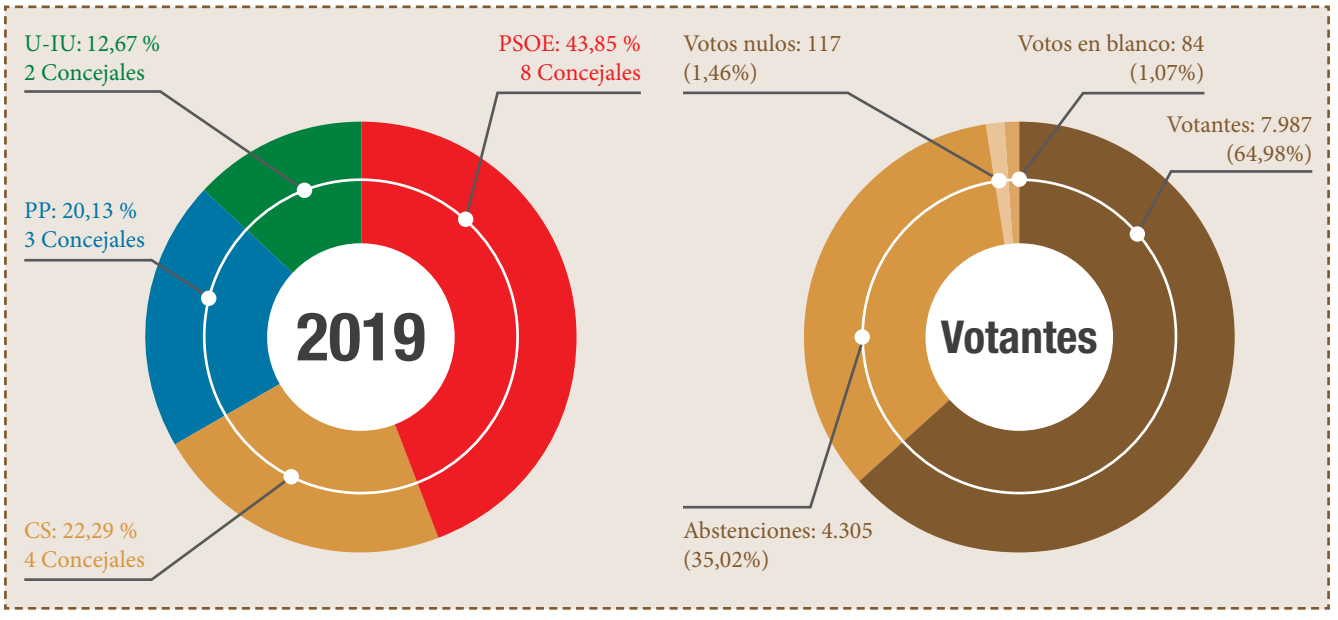

Resultados de las Elecciones Municipales en La Solana 1979-2012

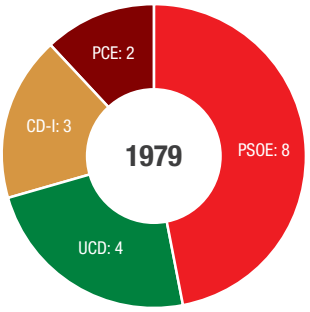

	VOTOS	%	CONCEJALES
PSOE	3.111	47,59	8
UCD	1.659	25,27	4
CD-I	1.055	16,15	3
PCE	695	10,78	2

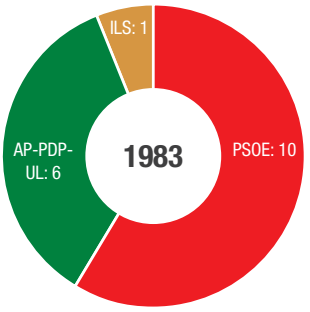

	VOTOS	%	CONCEJALES
PSOE	3.899	56,12	10
AP-PDP-UL	2.183	31,42	6
ILS	486	6,99	1
PCE	248	3,57	0

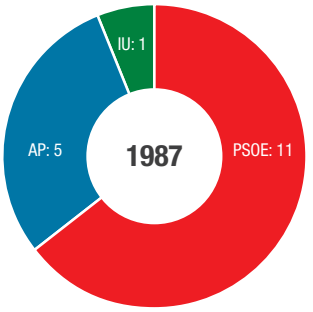

	VOTOS	%	CONCEJALES
PSOE	4.482	60,76	11
AP	2.352	31,88	5
IU	396	5,36	1

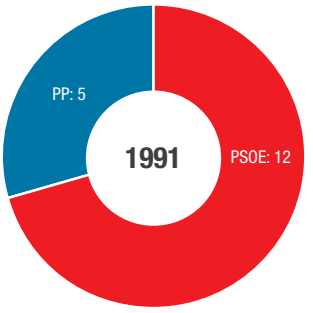

	VOTOS	%	CONCEJALES
PSOE	5.333	68,67	12
PP	2.174	27,99	5
IU	259	3,33	0

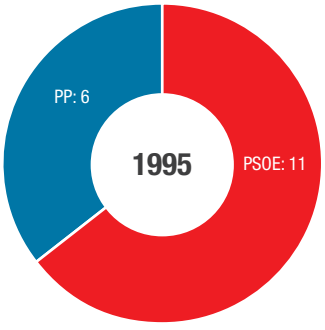

	VOTOS	%	CONCEJALES
PSOE	5.316	59,39	11
PP	3.248	36,28	6
IU	387	4,32	0

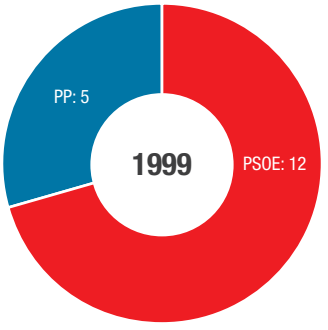

	VOTOS	%	CONCEJALES
PSOE	5.596	65,99	12
PP	2.702	31,85	5

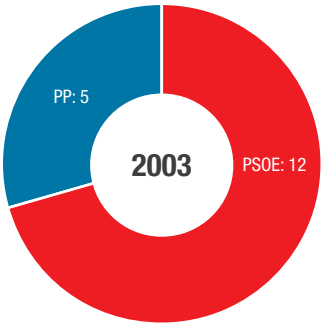

	VOTOS	%	CONCEJALES
PSOE	5.889	69,31	12
PP	2.362	27,80	5

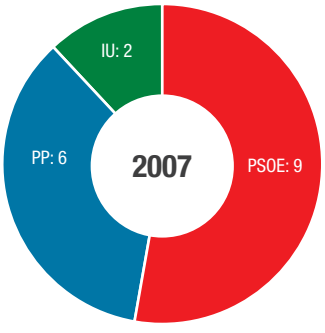

	VOTOS	%	CONCEJALES
PSOE	4.521	52,78	9
PP	2.719	31,74	6
IU	1.124	13,12	2

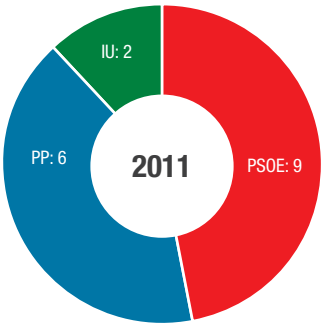

	VOTOS	%	CONCEJALES
PSOE	4.264	45,07	8
PP	3.450	36,47	7
IU	1.476	15,60	2

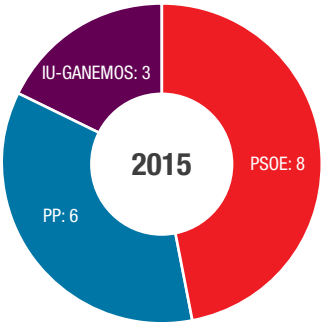

	VOTOS	%	CONCEJALES
PSOE	3.737	45,66	8
PP	2.712	33,13	6
IU-GANEMOS	1.1.560	19,06	3

La responsabilidad de 9 hombres y 8 mujeres

El sábado 15 de junio se celebró el pleno de toma de posesión de la nueva Corporación Municipal. Diecisiete concejales, de los cuales 9 hombres y 8 mujeres, juraron y/o prometieron sus cargos mediante la fórmula legal establecida. Un momento solemne para iniciar cuatro años donde tendrán en sus manos el futuro de los solaneros. GACETA recogió ese instante.

PSOE Luis D Cacho (juró y prometió)

PSOE Manuela González (prometió)

PSOE Eulalio D-Cano (prometió)

PSOE Luis Romero (juró)

PSOE Mari Carmen Romero (juró y prometió)

PSOE María Ocaña (prometió)

PSOE Santos Galindo (prometió)

PSOE Mari Ángeles Torres (juró y prometió)

CS Luisa Márquez (juró)

CS Elena Jaime (prometió)

CS Julián D-Cano (juró y prometió)

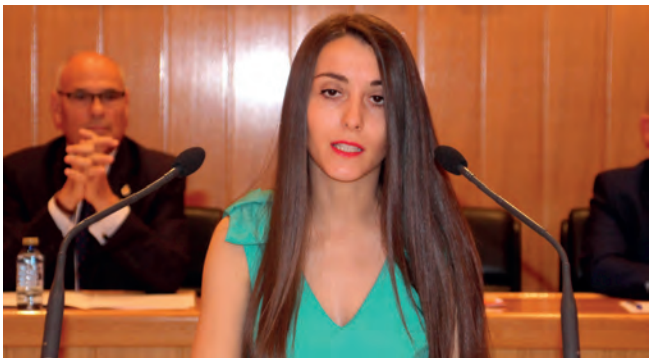

CS Gloria María Notario (juró y prometió)

PP Antonio Valiente (juró)

PP Jesús Labajo (juró)

PP Juan Pedro Mateos (juró)

IU Bernardo Peinado (prometió)

IU María Pérez (prometió)

Luis Díaz-Cacho y la suma de esfuerzos

Luis Díaz-Cacho pronunció su discurso de investidura, el tercero consecutivo, el pasado 15 de junio. Insistió en auspiciar un trabajo en común, contando con toda la Corporación y con todos los agentes sociales y económicos. Durante veinte minutos, habló de un futuro expectante, lleno de posibilidades y retos. Entre ellos, continuar ofreciendo servicios de calidad, mostrándose en contra de aquellos proyectos que pretendan cambiar el modelo económico, léase Tierras Raras.

En el ámbito financiero, reconoció que "vamos muy justos", pero se comprometió a atender las demandas del personal público mediante una revisión de la relación de puestos de trabajo. En desarrollo económico confirmó que las parcelas del polígono comenzarán a venderse pronto y los emprendedores serán una prioridad "pues son quienes generan riqueza y crean empleo". Una base de la economía local está en la agricultura y ganadería. "Vamos a escudriñar todas las posibilidades, como la industria agroalimentaria". También expresó su compromiso con la formación y cualificación profesional, sin olvidar al comercio y el apoyo decidido a nuestras tradiciones. "La suma de los esfuerzos individuales nos hace conseguir los logros colectivos", finalizó.

▲ *Luis Díaz-Cacho durante la investidura*

Pleno extraordinario del 1 de julio

El nuevo cuadro de mandos

▲ *Nueva Corporación al completo*

El primer pleno de la nueva Corporación, tras la investidura, formó el nuevo cuadro de mando político. El PSOE ostentará las delegaciones genéricas y la Junta de Gobierno Local. Proporcionalmente, los cuatro grupos representados se repartirán las comisiones informativas. El pleno del 1 de julio decidió que sólo el alcalde tuviera dedicación exclusiva.

Junta de Gobierno Local:

Luis Díaz-Cacho, Manuela González, Eulalio Díaz-Cano, Mari Carmen Romero de Ávila, Luis Romero de Ávila y María Ocaña.

Delegaciones genéricas:

- **Manuela González:** Bienestar Social, Igualdad, Personas con Discapacidad, Integración e Inclusión Social, Vivienda y Empu-G.
- **Eulalio Díaz-Cano:** Personal, Empleo, Seguridad Ciudadana, Tráfico y Movilidad, Protección Civil, Medios de Comunicación y Redes Sociales.
- **Mª Carmen R-Ávila:** Educación, Formación, Cooperación al Desarrollo y Biblioteca.
- **Luis R-Ávila:** Cultura, Festejos y Deportes.
- **María Ocaña:** Infancia, Juventud, Desarrollo Sostenible y Cambio Climático.
- **Santos Galindo:** Turismo, Patrimonio, Tradiciones y Archivo.
- **Mari Ángeles Torres:** Participación Ciudadana, Tejido Asociativo, Consumo y Sanidad.

ELECIND

UCEDA - BELLON - CRIADO

ELECTRICIDAD INDUSTRIAL E INSTALACIONES, S.L.L.

www.elecind.com

Pol. Ind. C/ Los Ebanistas, parcela 44 – La Solana

Tel. y Fax 926 09 50 15 · elecind@live.com

Antonio García
639 948 469

Bernardino García
637 261 778

Pedro M. Jiménez
620 284 897

- Instalación, mantenimiento y reforma de todo tipo de maquinaria industrial
- Reformas e instalaciones en general
- Programación de Autómatas
- Instaladores autorizados en Baja y Alta tensión

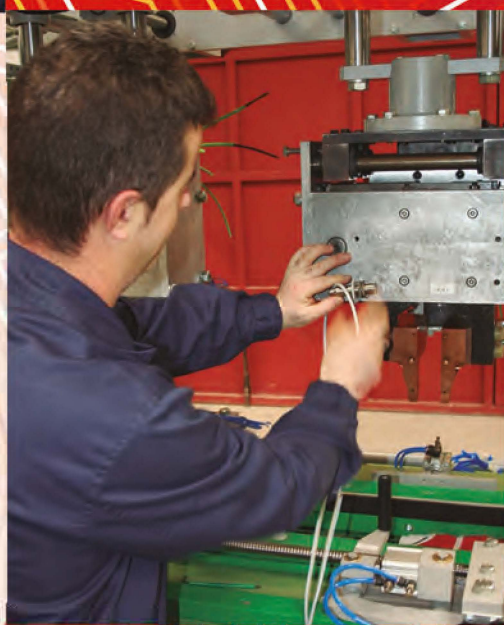

▲ *Corporación saliente*

A la hora del adiós

Aurelio Maroto ▼

La historia se repite cada cuatro años desde 1983, cuando se despidió la Corporación Municipal emanada de las primeras elecciones municipales de la actual democracia, celebradas el 3 de abril de 1979. Han pasado 36 años desde que aquellos primeros concejales democráticos, encabezados por el alcalde José López Posadas, terminaron su cuatrienio político.

El pasado 12 de junio, miércoles, le tocó el turno a la Corporación de la X Legislatura durante un pleno extraordinario de guante blanco. A la hora del adiós, los tres portavoces se afanaron en echar 'pelillos a la mar'. El alcalde, Luis Díaz-Cacho, la portavoz del PP, Ana Belén Reinoso, y el portavoz de IU, Bernardo Peinado, repartieron palabras de gratitud y valoraron el papel de un concejal de pueblo. Atrás quedaban cuatro años con momentos de crispación, acritud y debate acalorado, pero también con episodios de consenso y buena armonía. La convivencia ha sido lo más importante.

Una legislatura más tranquila… y más productiva

La X Legislatura ha sido más tranquila que la anterior. En el período 2011-2015 se estuvo al borde del colapso financiero. Conviene recordar las enormes dificultades económicas del Ayuntamiento, con retrasos en las nóminas y sin liquidez para gastos corrientes. La crisis golpeaba fuerte y se unía a excesos pasados. En este último cuatrienio la situación ha mejorado. Partido Popular e Izquierda Unida han contribuido a la estabilidad facilitando la aprobación de los presupuestos, los proveedores han vuelto a confiar, en gran parte merced a un durísimo plan auspiciado desde Madrid, los servicios se han mantenido y hasta ha asomado la cabeza la inversión con pequeñas obras públicas y, sobre todo, con la urbanización del Parque Empresarial. La tarea de la nueva Corporación Municipal en la XI Legislatura está clara: ahondar en esa mejoría general.

Los que se van

Nombre	Partido	Años concejal/a
Sebas de Lara	PSOE	(2011-2019)
Manuela Castaño	PSOE	(2015-2019)
Pilar Crespo	PSOE	(2015-2019)
Alejandra Delgado	PSOE	(2011-2019)
Belén Rosa Castaño	PSOE	(Sept. 2017-2019)
Ana Belén Reinoso*	PP	(2011-2019)
Juana Mari Montoya*	PP	(2015-2019)
María José Jimeno	PP	(Sept. 2014-2019)
Mª Eugenia D-Malaguilla**	IU	(2008-2012) (2015-2019)

*Renunciaron a su acta días antes de la última investidura
**Sustituyó a Juan de Mata G-Pimpollo en 2008 y después fue sustituida por María Pérez en 2012

Desde sus inicios la principal actividad de la empresa es el cebadero de cordero, matadero de ovino, caprino y de porcino menor.
En nuestras instalaciones contamos con sala de despiece de cordero, cerdo y ternera.
Vendemos al por mayor y de forma directa al público a través de nuestros establecimientos, y ahora también a través de nuestra web.

VISTA AÉREA
DEL CEBADERO
DE CORDERO

1994/2019
25 ANIVERSARIO

CALIDAD
DESDE EL ORIGEN

Pedrín e Hijos, S.L.

Tienda C/ Carrera
Teléf. 926 63 43 23

Tienda C/ Veredas
Teléf. 926 63 50 53

Tienda C/ Valencia
Teléf. 926 63 53 33

Fábrica y Oficinas
Pol. Ind. La Serna
Avda. de los Industriales, parcela 4.8
13240 LA SOLANA (Ciudad Real)

926 634 806

Tienda on-line:
www.pedrinehijos.com

COSMÉTICA NATURAL

FITOTERAPIA

HERBOLARIO
Ntra. Sra. del Pilar

CUARZOS Y GEMAS

FLORES DE BACH

LAS MARCAS MÁS PRESTIGIOSAS

CARRERA, 97 - LA SOLANA (C.Real)
Tel 655 990 598 · herbolariopilar@hotmail.com

Recuperaciones
Ovidio

RECAMBIOS DE COSECHADORAS Y TRACTORES

CLAAS · NEW HOLLAND AGRICULTURE · JOHN DEERE · DEUTZ FAHR

Avenida de los industriales s/n, Polígono industrial la Serna - Tlf: 926 64 88 42
recuperacionesovidio@yahoo.es
13240 La Solana (C.Real)

Centro autorizado Tratamiento del vehículo CM/VFU 024

RECAMBIOS DE TURISMOS DE TODAS LAS MARCAS

Teléfonos:
Desguace 926 63 38 46 - Móvil 645 809 929
E-mail: info@recovidio.com

13240 LA SOLANA
(C. Real)

EL AYUNTAMIENTO DE LA SOLANA
LES DESEA UNAS FELICES FIESTAS

Ramón López, a la caza de la industria conservera

Ramón López 'El Cazador' ha tejido una empresa con sello solanero, que emplea a decenas de trabajadores en una moderna fábrica

Gabriel Jaime ▼

Su afición a la caza resultó clave en su porvenir. Apuntó a pelo y pluma haciendo diana sin apretar el gatillo. Con tesón, trabajo y un excelente tino empresarial ha ido progresando en un negocio que continúa una clara tendencia alcista. Nunca se deja balas en la recámara y todavía le quedan muchos cartuchos por quemar para seguir optimizando el rendimiento de su empresa. Lo que comenzó como un pequeño mercado de caza menor, ahora es una potente una industria conservera de carácter mayor.

Ramón López Moreno comenzó su vida laboral en el sector de la hostelería. En 1986 abrió un local a la salida de la carretera de Manzanares (ahora Avenida de la Constitución) "un bar familiar que siempre estuvo orientado a la caza porque conozco bien ese mundillo". Y es que, entre vino y tapa, "también trapicheaba con la caza por mi afición y porque conocía a muchos cazadores. A unos les compraba y a otros les vendía". No es casual que aquel establecimiento se llamara 'Bar El Cazador'. Las especialidades de la casa eran la perdiz en escabeche y el conejo al ajillo.

En el año 2000 se sacó el número de Registro Sanitario de Carnes Frescas porque el mercado de la caza crecía. Algo veía venir. Acondicionó un local con cámaras frigoríficas y otros equipamientos, además de adquirir vehículos especializados. "Nos lanzamos a la calle y pensamos que había que mover el negocio a nivel nacional; puerta sí y puerta no te encuentras un cazador en estos pueblos". Montaron una sala de tratamiento de caza enfocada a la caza menor (conejo, liebre, perdiz, codorniz, paloma…) "allí procesamos la materia que recogemos en las fincas o en las cacerías".

Por estas latitudes se surte de todo lo autóctono, pero también se desplaza allí donde exista algún tipo de caza con salida comercial "por aquí compro liebres, perdices o conejos, pero si los clientes demandan cerceta (una especie de pato pequeño) pues me voy al norte de España o a Valencia, donde haga falta". Eso sí, siempre que merezca la pena en cantidad y calidad para amortizar el viaje.

Nuestra zona es buena para comprar piezas de caza por el alto número de cazadores, lo que repercute negativamente en las ventas, dice. Por eso hay que salir fuera. Además, se vende en función de la 'cultura de caza' de cada lugar. En el País Vasco vendemos mucha paloma torcaz; por aquí somos más de conejo, liebre o perdiz".

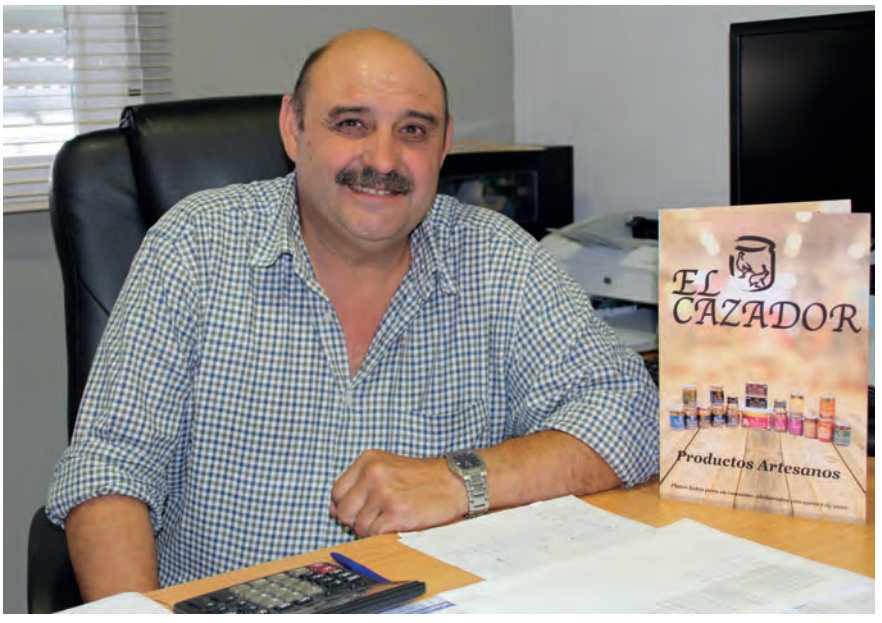

▲ *Ramón López montó su empresa desde abajo*

En 2005 obtuvo el Número de Registro de Elaboraciones, lanzándose de lleno al segmento de las conservas. Los primeros preparados se encaminaron a sus especialidades culinarias. "Empezamos con la caza autóctona, sobre todo con la perdiz en escabeche, que sigue siendo nuestro producto estrella". También probaron con el conejo al ajillo o los célebres galianos, pero tenían menos salida comercial. Tras dar carpetazo al bar congelaban parte de la caza adquirida a principios de año para mantener la industria conservera. "Empezamos a envasar productos ajenos a la caza como la alcachofa, las croquetas, los rellenos de pularda o el rabo de toro…"

El crecimiento en las ventas demandó la construcción de unas nuevas instalaciones, que levantó en el Polígono Industrial 'La Serna'. La obligación sanitaria de separar el procesado de la caza de las conservas también le exigió una fuerte inversión. "Gasté varios cientos de miles de euros –que no especifica- entre la nave, la obra y la maquinaria".

"Aprendes a base de tortas, adaptándote a los mercados y a la exigencia del clientes", asegura. La perdiz en escabeche es el buque insignia de la empresa. Lo vende con marca propia, Conservas El Cazador, y también lo envasa como marca blanca para ocho empresas. "No me crea ninguna competencia y casi el 80 por ciento de nuestro mercado lo tenemos en distribuidoras a nivel nacional". La perdiz llega incluso a las tiendas gourmet de El Corte Inglés, "un mercado de volumen", subraya, y también entran en un amplio abanico de empresas de restauración por toda España, aunque el principal nicho de mercado es Madrid.

Los clientes le demandaron nuevas creaciones gastronómicas. "Ya que te compro esto podrías hacer lo otro", le decían. Abrió el abanico hasta una veintena de productos, relacionadas con la caza o no. Perdiz estofada o con judías, conejo en escabeche o con pisto, codorniz,

▲ *El Cazador fabrica en La Solana para toda España*

faisán, lomo de orza, callos caseros, patés… "Nuestro objetivo es diversificarnos y crecer".

Ramón insiste en que elabora con ingredientes totalmente naturales, siguiendo el patrón de la cocina tradicional y con escabeches a base de aceite y vinagre. "Ahí está el éxito, no añadimos conservantes sino tratamiento térmico". Y con aceite de oliva "es mucho más caro, pero yo apuesto por la calidad del producto, lo tengo claro". Y después, el servicio. "Si hay que ir a las tres de la mañana a llevar perdices, se va".

Conservas El Cazador se puede ver en tiendas gourmet y establecimientos gastronómicos especializados. Ahí llega a un cliente de un nivel socioeconómico medio-alto. Precisamente despegaron en los años de dificultades económicas. "La crisis no me frenó porque veía posibilidades al dirigirme a un sector de mayor poder adquisitivo". Hoy en día, la empresa no para de crear empleo en La Solana. "En temporada alta –caza y alcachofas-, de noviembre a marzo, hemos estado hasta 34 personas, mientras que en temporada baja somos una quincena". Entre todos, Ramón destaca lo que llama el alma de la empresa. "Mi mujer ha sido un puntal en esto".

'No todo está inventado'

Tesón, ganas de trabajar y estar atento a las facturas han sido la base. "Hemos tenido suerte con los pagos, que también es importante". Y después está la innovación. "Hay que innovar, ver qué demandas tiene el mercado y sacar buenos productos". La última inversión ha sido un potente horno para la elaboración del rabo de toro. "No todo está inventado", recalca, y el mejor ejemplo es que acaban de sacar una hamburguesa de perdiz para acercarse especialmente a la gente joven. "La caza menor no llega mucho a la juventud y hay que darles aquello que les gusta". Admite que "no va a ser barato, porque las perdices tienen poca carne", pero el reto ya está en marcha.

Con un extenso mercado por toda la geografía nacional y miles de kilómetros a sus espaldas, Ramón López presume allá donde va de su pueblo natal "en todos sitios me conocen por Ramón 'el de La Solana'". "Y me siento orgulloso de ello".

'Que el Parque Empresarial despegue de una vez'

Ramón López 'El Cazador' asegura que La Solana precisa un impulso en materia industrial, "hace falta un empujón, otra alternativa". Cree que falta industria que procese. "Producimos, pero no elaboramos". En referencia al sector agroalimentario, tiene claro que siempre será importante por una sencilla razón, "hay que comer todos los días". "La cuestión es buscar un producto que llegue a la gente". Lamenta que no haya más industrias adaptadas a las empresas locales de alimentación. "En La Solana hacemos queso, vino, aceite… y ojalá hubiera otras empresas complementarias para tener todo de la mano sin salir de aquí". En su caso particular compra grandes cantidades de tarros de vidrio y latas en La Rioja o Murcia. El cartón lo encuentra en otras localidades de la provincia. Por eso, cree que es el momento de que el Parque Empresarial "despegue de una vez". "Conozco agricultores que quieren suelo barato y de fácil acceso para llevar a cabo sus proyectos, y ahora es buen momento para inversiones porque los bancos están deseando vender".

▲ *Teo Serna en su despedida*

Talento y creatividad en la Universidad Popular

▲ *Muestra de azulejería*

▲ *Restauración muebles*

▲ *Taller de corte y confección*

AURELIO MAROTO ▼

El patio de la Casa de la Encomienda ha sido escenario en las últimas semanas de varias exposiciones organizadas por la Universidad Popular. Toda una exhibición del talento y la capacidad de aprendizaje de centenares de alumnos y alumnas durante meses de trabajo. Restauración y reciclado de muebles, fotografía digital, pintura, azulejería, patchwork, manualidades o corte y confección fueron algunas de las muestras que pudieron verse.

Adiós a Teo Serna

Por su significado, destacó el adiós definitivo de Teo Serna, el 'eterno' monitor de pintura y dibujo. Cerró su etapa en la UP después de 32 años enseñando a pintar a un gran número de solaneros. GACETA le dedicó un reportaje hace poco y su despedida estuvo marcada por el recuerdo y la emoción.

Inmensa mayoría de mujeres

La Universidad Popular sigue siendo cosa de mujeres. Los números revelan una inmensa mayoría de mujeres en el conjunto de los cursos y talleres. El ciclo febrero-junio aglutinó a 683 matriculados, de los cuales 621 mujeres y 62 hombres. Hay talleres con más presencia masculina que antaño, pero todavía lejos de alcanzar un equilibrio. En cualquier caso, la UP sigue siendo un espacio abierto a ambos sexos y su variedad de oferta es suficientemente amplia y versátil. Por segmentos de edad, en este último ciclo hubo 264 matriculados de 46 a 60 años, casi el 40% del total, por 191 de 26 a 45 años, y 99 mayores de 60 años. Los más jóvenes, de 9 a 25 años, fueron 129, lo que representa un 19% del total.

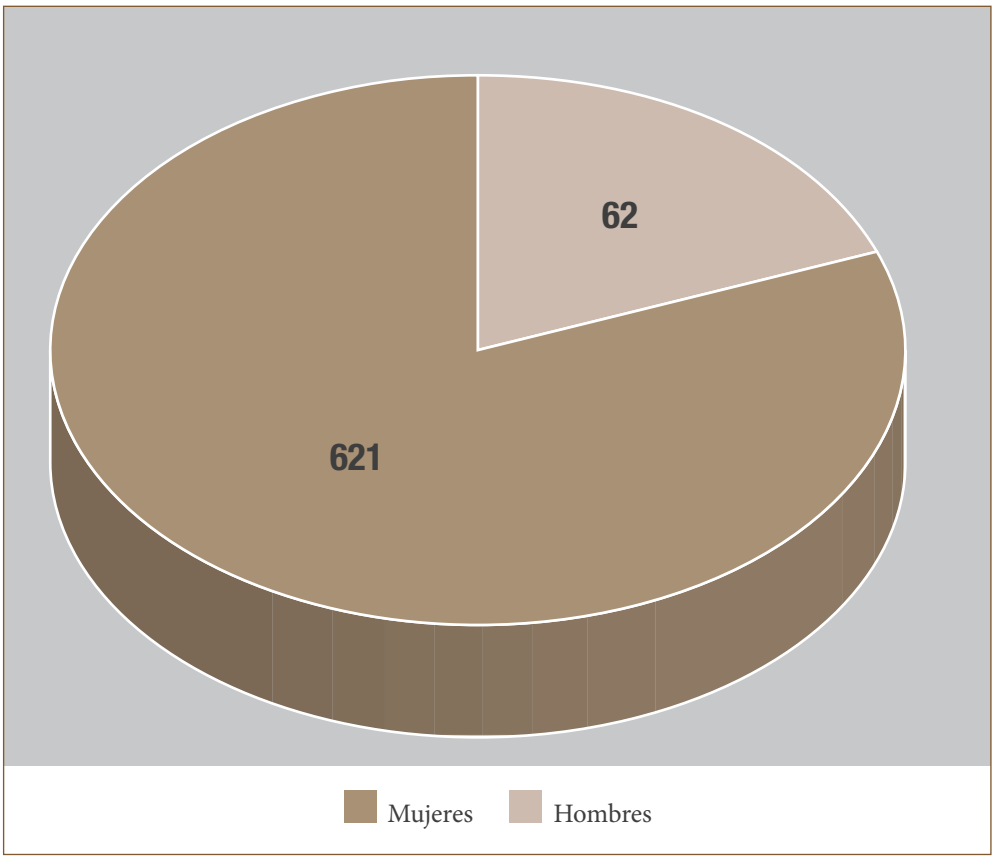

Alcanzando sueños

La XXXII Semana de la Capacidad reivindicó el trabajo como base para conseguir metas

▲ *Detalle del mural pintado por los usuarios del Centro Ocupacional*

Javier Ruiz ▼

Con motivo de la XXXII Semana de la Capacidad, que se desarrolló del 20 al 26 de mayo, tuvo lugar un encuentro solidario y de sensibilización social. Concretamente se organizó una concentración ciudadana bajo el lema 'Todos con nuestro trabajo, alcanzamos más sueños', en la cual se procedió a decorar parte de la fachada del campo de fútbol. Fue un gran mural colorido en el que se reflejaba el slogan de esta edición.

Emi Intillaque, directora del centro ocupacional, alabó la buena respuesta que siempre se tiene por parte de la ciudadanía solanera en este tipo de actos, con mucha implicación y participación. Así fue durante toda la semana, que incluyó una convivencia con familias y voluntariado, varias jornadas de puertas abiertas, una excursión al albergue del Puerto Vallehermoso y la tradicional verbena popular el viernes día 24. Además, el patio del Palacio Don Diego exhibió durante toda la semana una muestra de fotografías que reflejaba las nuevas actividades de los usuarios durante este último año.

▲ *Cuadro de actores del Centro Ocupacional*

'La teoría de la realidad'

El Centro Ocupacional 'Virgen de Peñarroya' llevó a escena la decimoséptima obra de su taller de teatro. Antonio García-Catalán y Patro Rodríguez-Rabadán capitanearon el nuevo reto de llevar al escenario 'La teoría de la realidad', una ficción científica sobre la Teoría de la Relatividad, pero que en el fondo versa "de cómo vemos dicha realidad las personas con unas capacidades y como pueden afectar esas capacidades a la hora de ver la realidad", dijo a GACETA el director.

Son ya diecisiete años trabajando con el grupo del centro ocupacional y la aceptación del público crece cada año. El Tomás Barrera registró una excelente entrada el pasado 25 de mayo con ocasión del estreno. Todo un logro. La recaudación se destina a cubrir los gastos de montaje y el resto para el propio funcionamiento del centro.

SOLUCIONES INTEGRALES

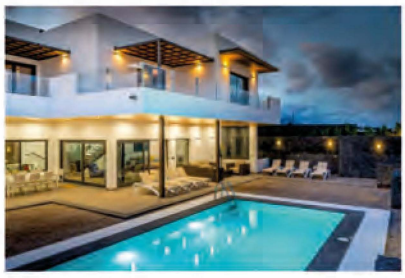

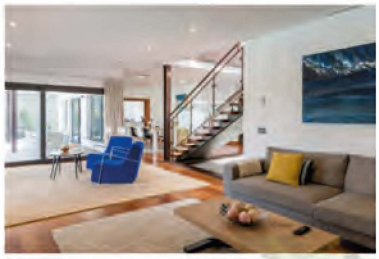

Solvi

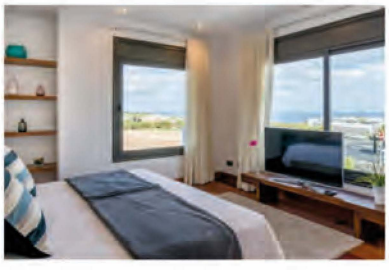

TE REALIZAMOS
LOS PROYECTOS GRATUITOS

926 631 499 699 472 334

13240 LA SOLANA (C. Real)

La Solana contra el maltrato

La Solana escenificó su rechazo frontal al maltrato el pasado 8 de junio en la Plaza Mayor. Fue mediante un punto de información que incluyó un panel donde la ciudadanía pudo participar de manera activa. 'La Solana contra las violencias machistas', impulsada por la concejalía de Igualdad a través del Centro de la Mujer, tiene como objetivo concienciar, sensibilizar y también visibilizar la violencia machista mediante información. Se repartió material divulgativo en los centros educativos y establecimientos hosteleros.

Coreografías de solidaridad

El VI Baile Solidario organizado por el gimnasio 'Oxígeno Sport' volvió a resultar participativo y, sobre todo, lucrativo para el fin benéfico que perseguía. La explanada del mercado acogió un año más esta cita que mezcla deporte, diversión y solidaridad. Niños y adultos se mezclaron para dar vida a varias coreografías musicales marcadas por el ritmo y la animación. El evento logró recaudar 1.555 euros, destinados a Alas de Papel.

▲ *Baile solidario de Oxígeno Sport*

▲ *Concentracion de baile de la UP*

Bailar como terapia

El bulevar del parque albergó la V Concentración de Ejercicio Físico de la Universidad Popular. Gran cantidad de personas de todas las edades, la inmensa mayoría mujeres, se dieron cita en una exhibición de las diferentes disciplinas aprendidas durante el curso escolar, como cardiobox, yoga y taichí, así como los correspondientes a bailes latinos, aeróbic o baile activo.

Talleres Los Peracos

Les desea Felices Fiestas

- Venta de vehículos nuevos, usados y de kilómetro cero.
- Reparación Aire Acondicionado, Electricidad y Mecánica.
- Limpieza de Sistemas de inyección

EURO REPAR
CAR SERVICE

Avda de la Constitución, 76
13240 LA SOLANA (C. Real)
Tel. 926 63 18 16

talleres losperacos@gmail.com

Concienciados con el agua

El alcalde de La Solana, Luis Díaz-Cacho, junto con la nueva jefa de servicio de 'Aqualia', Ana Isabel Juliá, acompañaron al encargado de la potabilizadora de agua, Gabriel García-Abadillo, en la visita cursada por los niños y niñas de 4º de Primaria para conocer y concienciar sobre el ciclo del agua. Son siete años realizando esta actividad con todos los alumnos de los distintos colegios de la localidad.

▲ *Visita de los colegiales a la depuradora*

Animada muestra de mayos

▲ *Mayores durante el festival*

JAVIER RUIZ ▼

El Centro de Mayores mantiene una amplia y variada actividad todo el año, pero una de las más veteranas es su 'Muestra de Mayos, Bailes, Canciones Populares y de Ronda', en su decimosexta edición. Mucho público y gran animación en una cita en la que participaron la Rondalla y Coro del Centro de Mayores 'Don Manolito', de Infantes, y la Rondalla y Coro, Grupo de Bailes de Salón y Taller de Lectura y Escritura de nuestro centro.

Prueba tus nuevos Audífonos

durante **30** días
sin compromiso

hasta **5** años
de garantía

financiación
sin intereses

Encomienda, 2
13240 La Solana
Tel. 926 64 85 12

audiocentro
Selu

▲ *Santa Quiteria repartió platos de paella*

▲ *Reparto de migas en El Calvario*

Las fiestas de barrio se reinventan

Aurelio Maroto ▼

Las cofradías solaneras no paran de 'inventar' cosas a fin de mejorar los ingresos para llevar a cabo sus proyectos. Las últimas fiestas de barrio, tanto en Santa Quiteria como en el Calvario, han dejado claro que la innovación es fundamental para reanimar el ambiente y, de paso, aumentar la recaudación.

El fin de semana del 29 y 30 de junio se celebraron las fiestas de Santa Quiteria, en las inmediaciones de le ermita. La Hermandad del Santo Sepulcro presentó como principal novedad en el conjunto de actividades unas migas solidarias, amén de otras atracciones en la explanada. La recaudación final ascendió a 8.645 euros, lo que supone 1.845 euros más que el año pasado, con una subida del 22 por ciento. Una buena inyección para la nueva directiva presidida por José María Romero de Ávila.

El fin de semana siguiente, del 5 al 7 de julio, fue el turno para las fiestas del barrio del Calvario, también junto a la pequeña ermita donde reside la Virgen de las Angustias. La hermandad organizadora también se volcó y presento varias novedades. Por ejemplo, hubo una suelta de vaquillas simulada, el viernes, y unas migas solidarias a mediodía del domingo. Se cocinaron hasta 100 panes, que junto a la venta de dulces dejaron una buena cantidad económica. La recaudación final alcanzó los 12.424 euros, 743 más que el año pasado.

▲ *Vista panorámica de la misa en El Calvario*

Jesús Rescatado, huésped en Santa Quiteria

Son muchos los que nunca habían visto a Jesús Rescatado desfilar por las calles, excepto en la mañana de Viernes Santo. En realidad, es poco común ver al nazareno como el pasado 7 de julio, cuando fue trasladado hasta la ermita de Santa Quiteria por obras en la parroquia de Santa Juan Bautista de la Concepción, que permanecerá cerrada todo el verano. Así se mantendrá la tradición del besapié. La última vez que Jesús salió fuera de Semana Santa fue en 1981, con motivo de unas plegarias por la lluvia.

▲ *Un momento del traslado*

▲ *Histórica imagen de Jesús Rescatado en Santa Quiteria*

Obras en el Convento

Estaba previsto reparar sólo las goteras que aparecieron este invierno, pero se ha visto oportuno aprovechar la llegada de los albañiles para acometer otras necesidades. Según el párroco, Jesús Navarro, "serán labores de limpieza y aprovechar para traer un poco de luz al templo" porque también se pintará la iglesia entera, tanto la nave y sus bóvedas como las dependencias auxiliares. Se limpiará el retablo y se lijarán y barnizarán las puertas de acceso y salida.

León e Hijos
Hnos. Ruiz Peinado
MATERIALES Y CONSTRUCCIONES
MATERIALES Y CONSTRUCCIONES
628 935 480 Vicente - 628 935 478 Goyo
C/ Forjadores SN - 13240 La Solana (Ciudad Real)
PORCELANITEDOS
EQUIPE
PORSIXTY
EMIGRES
AB
geotiles
Diseño en 3D
AZULEJOS Y PAVIMENTOS
628 935 480 Vicente
628 935 478 Goyo
C/ Forjadores, SN
La Solana (Ciudad Real, CP 13240)

SOLMATIC
PUERTAS Y AUTOMATISMOS
VENTA
REPARACIÓN
MANTENIMIENTO
DE PUERTAS Y AUTOMATISMOS
Tels.: 696 85 90 09 · 608 27 18 71
solmatic@hotmail.com

GP
Grego Peinado
Salón de Peluquería
y Estética
Tratamientos capilares
Esmaltados de larga duración
Venta de productos
C/ Emilio Nieto, 22 La Solana
Tel. 926 095 121

SPG
TALLERES
SOLMOTOR
"TÚ SÓLO CONDUCE"
Taller Sol Motor
SPG
Financiación de tus reparaciones
sin intereses ni comisiones
Tarjetas de fidelización - Clientes y Empresas
Tlf. 926 63 18 26 · solmotor@spgtalleres.com
C/ Ebanistas, s/n · Nave 3 - Pol. Ind. La Serna

▲ *Espectacular aspecto de la calle Convento*

Un Corpus caluroso y vistoso

Calor y vistosidad presidieron la procesión del Corpus Cristi, celebrada el domingo 23 de junio. La Custodia desfiló bajo palio en loor de multitud entre pétalos de flores y altares salpicados por el itinerario. Las altas temperaturas no fueron obstáculo para que miles de solaneros llenaran las calles, con mención especial para la calle Convento. Un año más, vecinos y otros colaboradores se afanaron en adornar la calzada con vistosas alfombras de sal.

133 niños de Primera Comunión

En la procesión del Corpus de este año desfilaron un total de 133 niños y niñas de Primera Comunión, de los cuales 75 pertenecientes a la parroquia de San Juan Bautista de la Concepción e iglesia de Santa María y los 58 restantes de Santa Catalina. El contingente de colegiales ha ido bajando en los últimos años, ya que llegaron a salir alrededor de doscientos no hace mucho. Además, se nota que en el área urbana que pertenece al Convento hay más niños, en detrimento de la parroquia de la plaza.

Los guardianes de la Custodia

▲ *La Sacramental de Caballeros la forman siempre 32 hombres*

Aurelio Maroto ▼

La Sacramental de Caballeros es la hermandad que 'protege' la Custodia. Son 32 hombres, ni uno más ni uno menos, más el párroco de Santa Catalina, que mantienen unas férreas tradiciones desde tiempo inmemorial. Cada domingo del Corpus es su gran día, el Día del Señor, cuando presiden la eucaristía en las primeras filas antes de la procesión. Sus hachones con velas naturales prendidas rodean el paso de la Custodia bajo palio. Ellos son quienes desfilan a su lado y los menos veteranos sujetan el palio durante el recorrido. Los hermanos de la Sacramental van entrando y saliendo según circunstancias, pero se supone que lo son de por vida. Las admisiones tienen que pasar un curioso procedimiento, ya que se siguen utilizando bolas blancas o negras para aceptar, o rechazar, a un aspirante. Una elección confidencial.

GACETA publicará en próximos números un reportaje a fin de que los solaneros conozcan mejor a una de las hermandades cuyos ritos internos son peculiares.

VEGA DEMARA
Bodega Familia Mateos de la Higuera

Venta de vinos:
C/. Alhambra, 67
LA SOLANA
687 53 99 39 - 8
676 92 09 05

Elige en tu boda, bautizo o comunión VEGA DEMARA

Ylirum tempranillo crianza

Dabalia

Vega Demara tempranillo crianza

Ylirum Tempranillo Crianza 2014
Ylirum Tempranillo 2017
Ylirum Verdejo 2018
Vega Demara Tempranillo Crianza 2014
Vega Demara Tempranillo Joven 2018
Vega Demara Verdejo Joven 2018

SAKURA, JAPAN WOMEN S WINE AWARDS
Ylirum Tempranillo Crianza 2014

BERLIN GOLD
Ylirum Tempranillo Crianza 2014

Estudios y Proyectos
Joaquín Mateos, s.l.
INGENIERO TÉCNICO INDUSTRIAL
Tel. Móvil: 687 406 415

- ELECTRIFICACIÓN DE FINCAS
- CALEFACCIÓN Y CLIMATIZACIÓN
- ENERGÍAS RENOVABLES
- COORDINADOR DE OBRAS
- CERTIFICADO DE RUEDAS DE TRACTOR
- PROYECTOS DE INGENIERÍA
- NAVES INDUSTRIALES
- LICENCIAS DE APERTURA

C/ Dª. Antonia Cortes, 16 - Telf./Fax 926 63 38 26 - 13240 LA SOLANA (C.Real)
mail: ingenieria@joaquinmateos.es - www.joaquinmateos.es

▲ *Bailes regionales en la procesión de llegada*

Los agricultores arroparon al Labrador

Gabriel Jaime ▼

Participativa y productiva. Así fue la celebración de San Isidro el tercer fin de semana de mayo. La hermandad del Labrador recaudó 10.569 euros entre la puja y las aportaciones a través de la emisora municipal, 869 euros que el año pasado. La romería rebosó ambiente y el tiempo acompañó, de modo que este año sí se pudo estrenar la nueva carroza. El presidente de la hermandad, Juan Manuel Jaime, se mostró muy satisfecho, destacando la alta asistencia y el buen ambiente. Se contabilizaron 133 tractores y un aumento significativo de romeros en el entorno de la ermita.

Agricultor Ejemplar y bastón

Este año, el título de Agricultor Ejemplar recayó en Julián Martín-Zarco Jaime, que recogió el galardón de manos de su antecesor, Juan de Mata Palacios. El Bastón de Hermano Mayor lo portó el joven Diego Alhambra Mateos-Aparicio, que ganó la puja en Radio Horizonte, donde también se subastó llevar el estandarte y el santo, desempeñando ambas funciones Paco Montoya Sánchez-Migallón y Jesús Naranjo Serrano, respectivamente.

Juana Velasco Mateos-Aparicio pronunció el Pregón del Labrador el pasado 17 de mayo en el Tomás Barrera. Secretaria General de la Consejería de Agricultura, conoce bien el mundo del campo por su trabajo y por tradición familiar. En su pregón exaltó el valor del sector agrario y construyó una original crónica novelada de lo que pudo ser el inicio y la creación de La Solana desde unas bases meramente agrícolas.

Clínica Dental

OMAR DEL MUL

Colegiado 4479

C/ Emilio Castelar, 21
La Solana
Tel. 926 631 895
644 60 53 79

Tu salud está en buenas manos, casi 30 años en La Solana nos avalan.

- Los mejores precios todo el año
- ORTODONCIA
- Brackets de última generación, que acortan el tiempo y evitan extracciones en la mayoría de los casos.
- IMPLANTES DE ALTA CALIDAD
- Financiación hasta 60 meses en todos los tratamientos, en las inferiores a 20 meses, sin intereses.
- Ortodoncia invisible
- ODONTOLOGÍA GENERAL Y ESTÉTICA

¿Sabes quién toca tu boca?

Sólo el dentista está cualificado para diagnosticar y aplicar el tratamiento adecuado.

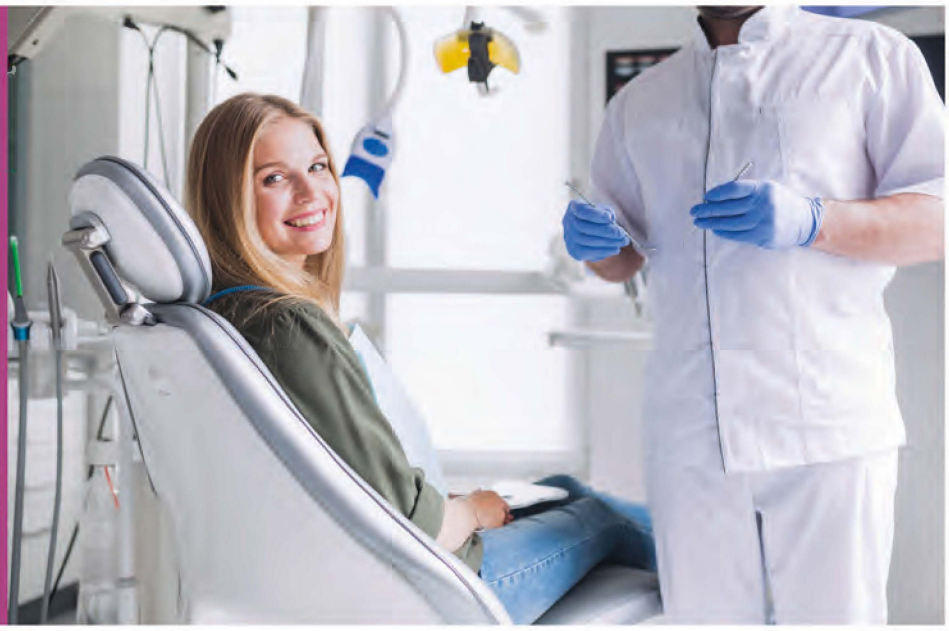

▲ *Jóvenes y mayores compartieron juegos y tertulia*

Un gran día en familia

Javier Ruiz ▼

Bajo el lema 'Un gran día en familia' se desarrolló en el parque 'La Moheda' la II Convivencia Intergeneracional organizada por el Área de Juventud y el programa Empu-G. Petanca, baile, juegos de mesa o fútbol convivieron en este evento, celebrado el 24 de mayo. La idea era fundir en una misma tarde de asueto y diversión a jóvenes y pensionistas del Centro de Mayores. Esa mezcla de aficiones y de pensamientos constituyó un crisol del que bebieron todos en una animada tarde.

▲ *La Milagrosa en el Cristo del Amor*

Concurrido Rosario de la Luz

El Rosario de la Luz recorrió las calles solaneras el pasado 25 de mayo, presidido por la Virgen Milagrosa. La Asociación de la Medalla Milagrosa y las parroquias de la localidad organizaron el desfile mariano, que hizo parada en el Cristo del Amor, Santa Quiteria y finalmente en la iglesia de Santa María.

25 años de festival 'materno'

La Asociación de Mujeres celebró una nueva edición de su tradicional festival dedicado a las madres. El auditorio de la Casa de Cultura acogió una cita que se viene celebrando desde 1994 y cumple 25 años. Las actuaciones se fueron sucediendo hasta más de una quincena. Teatro, música, baile y humor en una tarde que tenía como objetivo principal la diversión y el entretenimiento, amén de rendir homenaje a todas las madres solaneras.

▲ *Participantes en el festival de la madre*

Sólo tenemos un planeta

Aunque parezca mentira, todavía hay quien no cree en el cambio climático. Ni en que la mano del hombre tenga algo que ver. En fin, la realidad es que nunca antes se han organizado tantas actividades destinadas a concienciar y sensibilizar, en La Solana también.

El programa 'Ciudad Ciencia' organizó una charla sobre la importancia del suelo para el planeta. Bajo el título '¿Sería posible la vida en el planeta sin el suelo? la investigadora Ana Rincón, del Instituto de Ciencias Agrarias del CSIC, puso de manifiesto la relevancia del suelo para la vida en el planeta, su valor ambiental y ecológico. Por otro lado, Cruz Roja-La Solana celebró el Día Mundial del Medio Ambiente -5 de junio- en los colegios, aleccionando a los niños en materia de consumo responsable, ahorro doméstico, reciclaje y reutilización. Todo bajo el lema: 'Misión posible. No dejes que se derrita'

▲ *Alumnos practican en el huerto escolar*

▲ *Cruz Roja-La Solana acude con asiduidad a los colegios*

Los conductores, con su patrón

La hermandad de San Cristóbal organizó con éxito sus tradicionales actividades para honrar al patrón de los conductores. El sábado 6 de julio organizó el concurso de maniobras, con 22 participantes y triunfo para Faustino Horcajada, como casi siempre. El domingo, misa de campaña y 48 vehículos en la procesión por las calles solaneras.

▲ *Ganadores de las maniobras de San Cristóbal*

▲ *Niños premiados con sus dibujos*

Concienciados con el agua

María Alhambra ▼

Un total de siete mil escolares de ochocientos colegios de España y Portugal han participado en el XVII Concurso Digital de Dibujo Infantil promovido por Aqualia. Los niños solaneros Sergio Castaño (CEIP El Humilladero) y José Miguel González (CEIP Javier Paulino) lograron dos premios y consiguieron un reloj inteligente como premio.

Juegos de envejecimiento activo

El Centro de Mayores de La Solana acogió el acto de entrega de trofeos y detalles a los ganadores y participantes en los Campeonatos de Juegos 2019, incluidos en el Programa de Envejecimiento Activo. Los juegos, que se celebraron durante el mes de junio, contaron con un total de 97 participantes, en las modalidades de tute, calandrán, petanca, cinquillo, bolas locas, galleta y bolos.

▲ *Premiados junto a las autoridades*

ASESORES LA SOLANA

SOCIEDAD CIVIL

Allianz

GESTIÓN INTEGRAL PARA AUTÓNOMOS Y PYMES

InmobiliariaSOL

COMPRAVENTA DE FINCAS RÚSTICAS Y URBANAS

Les deseamos felices fiestas!!

Le aclaramos cualquier duda en nuestros teléfonos:

926 63 16 70 y 690 635 429

Calle Sagrario, 6 La Solana

asesores la solana

@asesoreslasolana

50 AÑOS

de Experiencia y Dedicación

Azafrán María

Se preparan detalles personalizados para cualquier tipo de evento

Bodas · Comuniones · Detalles de empresa

PRODUCIDO Y ENVASADO POR MARÍA SANTOS-OREJÓN JIMÉNEZ

C/ Marqués de Santillana, 6 · La Solana, Ciudad Real, España

Tel. **617 460 962** · maria.santos920@hotmail.com

HNOS. DOMÍNGUEZ SOLERA, S.L.

DACIA

RENAULT

C/ El Vagón, 18
13240 LA SOLANA
(Ciudad Real)

Tlf. 926 64 85 02
Móvil 625 56 69 32
renaultsol@red.renault.es

Mi perfumería clima Mi droguería clima Mi perfumería
Te solucionamos tu decoración
Pinturas, papeles pintados, cenefas, vinilos
TODO TIPO DE DECORACIÓN.césped artificial
Mi perfumería
clima
Mi droguería
Grandes ofertas en pinturas
Amplio surtido en droguería y perfumería
Peñarroya, 51 - Tel. 651 931 144 - 13240 LA SOLANA (C. Real)
julia.clima@hotmail.com
www.decoracionesjulia.com

MANUFACTURAS
López de la Isidra
Afilados y reparación de todo tipo de herramientas de corte
MANUFACTURAS López de la Isidra
FABRICA DE
.TIJERAS
.CUCHILLOS
.NAVAJAS
www.lopezdelaisidra.com
CUCHILLERIA
Todo en:
√ Tijeras
√ Navajas
√ Cuchillos
√ Herramientas
Manuales Agrícolas
Fábrica de Tijeras de Poda
¡Felices Fiestas!
www.lopezdelaisidra.com
info@lopezdelaisidra.com
FÁBRICA: Soledad, 18 · Tel: 926 63 13 72 · LA SOLANA (C. Real)

El CADIG saludó el verano a ritmo de circo

Aurelio Maroto ▼

Payasos, malabaristas, forzudos y toda la pléyade típica de un gran circo desfiló por el CADIG 'El Pilar', que vistió sus mejores galas para celebrar su tradicional fiesta temática de verano. Esta vez con temática circense, ya que el mágico mundo del circo se instaló en el amplio patio del centro para disfrutar de una velada siempre especial. Una cita que reúne a todas las patas del banco que forman el CADIG: familiares, profesionales, gente allegada y, por supuesto, los hombres y mujeres atendidos a diario en este centro gestionado por AFAS.

▲ *CADIG fiesta verano 2019*

▲ *Encarna de la Cruz recibe su placa*

La AECC reconoce a Encarna de la Cruz

La Asociación Española Contra el Cáncer entregó una placa de reconocimiento a Encarna de la Cruz, una mujer que siempre está cuando se la necesita para ayudar a la Junta Local. Su presidenta, María Catalina de Lara, y toda su directiva, premiaron así la dedicación altruista de Encarna, a la que quieren y admiran por su enorme bondad.

▲ *Calle Carrera con luz led*

Un millón para cambiar el alumbrado público

La Solana recibirá un millón de euros, el 80 por ciento a fondo perdido, para cambiar toda la iluminación pública del municipio a luces blancas de led. Es un proyecto energético de ahorro subvencionado por el Fondo Europeo de Desarrollo Regional, que permitirá adaptar 4.100 puntos de luz antes del 31 de diciembre de 2022. Varias de las calles gozan ya de este tipo de alumbrado.

La recogida de basura, siete días a la semana

La Solana tendrá recogida de basura orgánica todos los días del verano, sin excepción. Al igual que sucedió el año pasado, los contenedores se vaciarán a diario, sin parones por festivos o descansos. Eso sí, la concejalía de Desarrollo Sostenible insiste en cumplir la normativa y depositar las bolsas a partir de las 10 de la noche, a fin de evitar olores y mejorar la salubridad.

▲ *Contenedores soterrados*

Maquetas como terapia contra el Parkinson

Ramón León 'combate' la enfermedad construyendo vistosas miniaturas

Javier Ruiz ▼

La construcción de maquetas es un arte en el que se refleja el resultado de un montaje funcional, a menor o mayor escala, de un objeto, artefacto o edificio, y que se realiza con materiales pensados para mostrar su funcionalidad, volumetría, así como sus mecanismos internos y externos. Esta reproducción física y a escala, en tres dimensiones y en tamaño reducido, es un trabajo laborioso que requiere de paciencia y dedicación. Esta ha sido la idea del solanero Ramón León, que ha descubierto su faceta creativa a los 60 años, después de jubilarse, y tras conocer que padecía la enfermedad de Parkinson.

Los doctores le recomendaron ejercitar la mente y fue entonces cuando se inició en la fabricación artesanal de sillas, grabadas con el nombre de sus hijas e insertando distintos dibujos. Tal fue la aceptación que ya tiene en su haber más de treinta, además de otros muebles como bancos o aparadores. Con el objetivo de trabajar más la mente y ponerse ciertas metas, quiso hacer su inmersión en el mundo de las maquetas, pasando a realizar distintos trabajos de lugares emblemáticos de La Solana.

▲ *Miniatura de la ermita de San Isidro*

▲ *Ramon León junto a la maqueta de la torre*

Su primer trabajo fue la torre de Santa Catalina. Poco a poco y con esfuerzo fue confeccionando la maqueta, costándole un gran trabajo ya que era la primera vez que hacía algo así. Ya terminada y viendo que el resultado fue óptimo, se animó con la plaza de toros, la propia parroquia de Santa Catalina o la ermita de San Isidro. Todo ello compaginándolo con la creación de muebles "que mis propias hijas me piden". "Me sirve para estar entretenido y a la vez dejar un pequeño legado a mi familia", declara a GACETA. Todos los trabajos se realizan con material reciclable, utilizando por ejemplo palés de madera. Los acondiciona según la faena a realizar, procede a su lijado y posterior pintado.

Tácticas para evitar los temblores en las manos

Lo cierto es que el listón que se ha puesto Ramón ha sido alto, pero asegura que "cuanto más difícil, mejor; así la mente trabaja más". Llegó a empezar un trabajo, no salirle bien, deshacerlo y volver desde cero. Gracias a todo esto ha notado una mejoría en el Parkinson,

"en los inicios las manos era un temblar constante, y ahora cuando me pongo a trabajar utilizo métodos y tácticas en los que el temblor es prácticamente nulo". Por ejemplo, para las piezas más pequeñas y proceder al pintado apoya una mano sobre la muñeca de la otra o se sirve de otros apoyos y materiales, evitando los temblores habituales de la enfermedad.

La decisión de construir maquetas está relacionada con su trabajo de constructor, "era difícil hacerlo a escala, pero me puse ese reto y quería conseguirlo", asegura. Al ver que los trabajos iban quedando decentes, se animó a hacer otras maquetas como la plaza de toros, otro reto importante. Cuando quedó totalmente terminada, donó la maqueta a la Peña Taurina 'La Solanera', al igual que la ermita de San Isidro a la Hermandad del Labrador. Para construir las maquetas utiliza fotografías, donde puede comprobar con exactitud los edificios, aunque la torre la hizo de memoria. "Cada vez que pasaba me fijaba minuciosamente, llegaba a casa y me ponía a construirla en escala". Todos los detalles, hasta los más pequeños están reflejados en la maqueta, como barandillas, ventanas o rejas.

▲ *Fachada principal del Auditorio-Plaza de Toros*

Son cinco años practicando esta afición. En la torre empleó más de un año, pues era la novedad y el primer trabajo. En la plaza de toros también utilizó un año, pero ya la iglesia la terminó en apenas cuatro meses.

Mantener la mente en forma

Por la mente de Ramón pasa hacer otra obra icono del municipio: el convento trinitario, pero se encuentra con la dificultad que una parte está hundida, de ahí la intención de hacerse con fotografías antiguas para así hacerse la idea y poder plasmarlo, tal y como era, en la maqueta.

Estos trabajos, según confirma él mismo, le está ayudando mucho en su terapia, "me encuentro muy bien y así seguiré haciéndolo". Además, todo esto vale como ejemplo para aquellas personas que en un grado primario padezcan la enfermedad. "Esto ayuda a mejorar y retrasar el Parkinson". Es algo que trasladó a la asociación solanera a la que pertenece, ofreciendo su experiencia y conocimientos a todos aquellos que quieran iniciarse en este hobby. El artista aconseja a aquellas personas que tengan una enfermedad de este tipo que no se queden parados, que se activen y tengan la mente en forma, "les digo por experiencia que les servirá de mucho".

Bar Restaurante
Chicharro
Luis Braille, s/n
LA SOLANA
649 272 953
679 472 077
699 228 329
Tenemos servicio de barbacoa

ERB
BUENO
EXCAVACIONES RAMÓN BUENO, S.L.
- EXCAVACIONES, DERRIBOS, MOV. DE TIERRA
- OBRA CIVIL EN GENERAL
C/. Mayorazgo, nº 1
Teléf. 926 632 004
13240 LA SOLANA (C. Real)
José Antonio 667 670 090
Francisco 600 540 863
Manolo 600 540 860

Servicio de contenedores.
Materiales de construcción.
Azulejo y Gres.

JULIAN TORRES e Hijos, S.L

C/ Velazquez, 39
La Solana C.P. 13240 (C.Real)

Fijo: 926 63 13 21 Fax: 926 62 60 13
Pepe: 639 79 28 46
Antonio: 687 95 58 18

juliantorresehijos@live.com

▲ *Alumnos del CEPA durante la clausura del curso*

CEPA, el valor de la formación sin edad

El Centro de Educación de Personas Adultas (CEPA) 'García Maroto' continúa siendo una herramienta alternativa de gran utilidad para muchos solaneros. Las posibilidades de formación académica oficial que ofrece son múltiples y especialmente valiosas para gente que decide reemprender, completar o simplemente iniciar sus estudios a una determinada edad. El pasado 26 de junio se celebró la clausura de un nuevo curso y un total de 37 alumnos y alumnas recibieron su graduación, de los cuales 31 en Educación Secundaria y 6 en el ciclo formativo de Aplicaciones Web.

Institutos: graduaciones y despedidas

Los dos institutos solaneros despidieron a una nueva promoción de 2º de Bachillerato y graduaron a la enésima de 4º de ESO. Ceremonias que se han convertido en fiestas de despedida de curso donde los alumnos se ponen de punta en blanco para recibir sus orlas, y sus familias se arremolinan para asistir al importante momento. El teatro Tomás Barrera y las propias instalaciones de ambos centros fueron los escenarios, elegidos según la decisión de cada equipo directivo.

▲ *Graduación en el IES Modesto Navarro*

▲ *Graduación en el IES Clara Campoamor*

Este año, el IES Modesto Navarro llevó a 25 alumnos de 2º de Bachillerato a los exámenes de la EVAU, con un cien por cien de aprobados, mientras que el IES Clara Campoamor llevó a 44 alumnos, con sólo cuatro suspensos. En cuanto a la ESO, un centenar se graduaron en el IES Modesto Navarro y 63 en el IES Clara Campoamor. En este último centro se despidió al jefe de estudios, Carlos Roldán, que se marcha tras 8 años de trabajo en La Solana.

Guinda al 175 aniversario

Un buen ramillete de ex-alumnos y bastantes menos ex-maestros se citaron en la última actividad conmemorativa del 175 aniversario de las primeras escuelas del Convento, celebrada el 22 de junio. El CEIP Sagrado Corazón cerró un curso cargado de momentos importantes, como el acto del 7 de febrero y la entrega del título 'Galán-2018' el 4 de mayo. También destacó una exposición y la edición de una revista.

▲ *Exposición del 175º aniversario*

▲ *El intercambio pretendía concienciar contra el bullyng*

Intercambio por la igualdad

Alumnos y profesores de Italia, Macedonia, Grecia y Turquía convivieron durante una semana con estudiantes del CEIP El Santo, dentro del tercer encuentro del proyecto Erasmus Plus. Durante su estancia en La Solana participaron en diversas actividades, con el deporte y el arte como telón de fondo para combatir el acoso escolar y educar en igualdad.

Experiencia Erasmus+ en Grecia

Siete alumnos y tres maestros del CEIP El Santo conocieron el país heleno

Siguiendo con el programa establecido por el CEIP El Santo, como Colegio Organizador del Programa Erasmus+, la siguiente etapa de nuestro proyecto era un viaje a un Colegio de Grecia.

Un total de siete alumnos y tres maestros viajamos a la ciudad de Trikala, capital de la provincia de su mismo nombre, en la Grecia continental, famosa por el río que cruza la ciudad, así como ser el presunto lugar de nacimiento de Asclepio, dios griego de la medicina, cuyo emblema es la vara y la serpiente, presente en todas las farmacias del mundo y desde un punto de vista más moderno, por tener wifi pública gratis en toda la localidad y autobuses autónomos.

En ese Colegio se volvieron a exponer nuevas ideas para combatir el bullying con arte y con deporte. Los alumnos de todos los países que componen el proyecto (Macedonia del Norte, Grecia, Italia, Turquía y España) propusieron juegos, técnicas y diferentes formas de encarar y superar el enorme problema que supone el bullying en nuestra sociedad.

Todos los alumnos pudieron comprobar cómo las diferencias lingüísticas y culturales son mucho más reducidas que las semejanzas entre los países, por lo que pronto quedaron atrás las divergencias y comenzaron a aflorar la amistad, el compañerismo y los juegos entre los niños de tan diversa procedencia.

En el colegio de Grecia, entre otras muchas cosas, se enseñó al resto de miembros y alumnos del proyecto, los bailes clásicos griegos, gastronomía típica de la zona, así como que se visitaron los increíbles monasterios de Meteora, considerados por la Unesco como Patrimonio de la Humanidad, y habitados por monjes desde el siglo XIV, que son un claro contraste de una vida retirada, espiritual y ascética, de la vida ruidosa e hiperconectada de la actualidad, el paso de las Termópilas y el monumento a Leónidas y sus 300 espartanos, así como que también se visitó en el último día la ciudad de Atenas, capital griega, cuna de la democracia y de los valores actuales en la sociedad occidental.

Con gran pesar nos despedimos de nuestros amigos, pero pronto volveremos a verlos… en La Solana, donde les enseñaremos nuestras ideas contra el bullying, así como nuestra cultura, arte, bailes, comidas típicas, y sobre todo los acogeremos con los brazos abiertos en nuestro pueblo.

Ana María Delgado López-Villalta
Coordinadora del Proyecto Erasmus

▲ *Expedición de El Santo frente al Partenón de Atenas*

El IES Clara Campoamor se sube al carro tecnológico

Los alumnos y alumnas de 4º de Robótica y Tecnología participaron en la Jornada Regional de Proyectos Tecnológicos, celebradas en Alcázar. Más de 1.500 alumnos y 80 profesores de 33 centros mostraron los proyectos que habían desarrollado a lo largo del curso. Acompañados por los profesores Jesús Tapial y Chelo Simón, los estudiantes solaneros fueron explicando cómo funcionaban sus trabajos, que consistían en maquetas de viviendas con distintas instalaciones eléctricas y domóticas, incubadora con sistemas de control de temperatura y vehículos con sensores de ultrasonidos y magnético. Todos disfrutaron de la experiencia y pudieron ver la gran variedad de proyectos presentados: robots exploradores, seguidores de trayectoria, luchadores sumos, huertos robotizados, estructuras trianguladas o máquinas de efectos encadenados.

NO DEJES PASAR POR ALTO ESTE ANUNCIO

AUTO ESCUELA "LA SOLANA"

¡ATENCIÓN!

A todas las características que te ofrece Auto Escuela "La Solana" (el Gallardo)

LES DESEA FELICES FERIAS Y FIESTAS 2019

Te ofrece **TODA SU GAMA DE VEHÍCULOS PROPIOS PARA PODER OBTENER CUALQUIER PERMISO DE CONDUCIR.**

CURSOS INTENSIVOS-MAÑANAS Y TARDES.
CURSOS MERCANCÍAS PELIGROSAS, GRÚAS AUTOPROPULSADAS.
CARRETILLERO, TRANSPORTISTAS Y MANIPULADOR DE ALIMENTOS.

Y AHORA PUEDES REALIZAR LOS TEST DE LA AUTOESCUELA DESDE CASA.

MATRÍCULA "GRATIS"

VEHÍCULOS AUTOMÁTICOS

OS ESPERAMOS, DURANTE MAÑANAS Y TARDES,
EN C/ GENERAL ESPARTERO Nº 8
(frente al Mercado Municipal)
Tfnos.: 926 63 53 26 - 926 63 17 79

AUTO ESCUELA "EL GALLARDO"
OS DESEA FELICES
FERIAS Y FIESTAS 2019

Centro autorizado para los cursos CAP, obligatorio para todo tipo de conductores profesionales

▲ *Un momento del curso lectura fácil*

Lectura fácil para un mundo más comprensible

Aurelio Maroto ▼

El Consejo Local de la Capacidad, a través de la Fundación Legado Bustillo, logró un nuevo patrocinio de La Caixa para llevar a cabo otro curso de lectura fácil y validación de textos. "Es un método de reacción para hacer el mundo más comprensible para todos", decía Sara Rodríguez, una de las instructoras. La validación es una herramienta decisiva. "Nos juntamos personas con dificultades de comprensión y buscamos frases complicadas para convertirlas en más fáciles". En el curso participaron diez técnicos, que representan a las distintas asociaciones y entidades que trabajan con discapacitados en La Solana y una decena de alumnos con discapacidad intelectual.

Formación sociosanitaria, herramienta de futuro

Una quincena de personas desempleadas completaron una nueva acción formativa de 'Atención Sociosanitaria a personas dependientes en instituciones sociales', financiada por la Junta y el Ministerio de Empleo, a fin de mejorar la cualificación y la empleabilidad de quienes lo realizan. En total, fueron 390 horas teóricas distribuidas en cuatro módulos específicos de la especialidad y dos módulos de contenidos transversales sobre inserción laboral, sensibilización ambiental, igual de género y manipulador de alimentos.

▲ *Curso atención sociosanitaria*

TALLERES ALFONSO LÓPEZ REINA

MECÁNICA Y ELECTRICIDAD DEL AUTOMÓVIL

TALLER COLABORADOR

SUZUKI

REVISIONES OFICIALES DE TODAS LAS MARCAS · ALINEACIONES · AIRE ACONDICIONADO · DIAGNOSIS MULTIMARCA
MECÁNICA RÁPIDA · LIMPIEZA DE INYECCIÓN DIÉSEL Y GASOLINA · NEUMÁTICOS · IMPRESIÓN DE PIEZAS 3D

CTRA. DE MANZANARES 18 TLF: 926 63 24 39 E-MAIL: LOPEZ-REINA@HOTMAIL.COM 13240 LA SOLANA (C.REAL)

NUESTRAS PROMOCIONES

VÁLIDAS TANTO PARA LOCAL COMO PARA DOMICILIO

2x1

2 PIZZAS POR UN PRECIO FIJO

2 PIZZAS
HASTA 5 INGREDIENTES
23cm INDIVIDUAL 13,00€ · 30cm MEDIANA 18,00€
40cm GRANDE 22,95€ · 50cm XL 27,50€
Promoción válida de Lunes a Viernes excepto festivos

MARTES LOCOS
PIZZA
HASTA 5 INGREDIENTES (excepto festivos)
23cm 6,50€ · 30cm MEDIANA 9,00€
40cm GRANDE 12,00€ · 50cm XL 15,00€

MENÚ INDIVIDUAL
PIZZA 23cm
HASTA 5 INGREDIENTES
+1 COMPLEMENTO
A ELEGIR: Aros de Cebolla, Finguers de Queso, Nugguets de Pollo o Patatas
+1 BEBIDA
9,00€

SOLO A DOMICILIO

MENÚ PARA 2
PIZZA Mediana
Hasta 5 ingredientes
+1 COMPLEMENTO a elegir
Aros de Cebolla, Fingers de Queso, Nuggets de Pollo, Pop's de Pollo, Patatas
+2 BEBIDAS 14.50€

MENÚ FAMILIAR
PIZZA Grande
Hasta 5 ingredientes
+2 COMPLEMENTOS a elegir
Aros de Cebolla, Fingers de Queso, Nuggets de Pollo, Pop's de Pollo, Patatas
+4 BEBIDAS 22.00€

WHIM
dinners & cocktails

Pizzería Mayor
C/ Feria Nº 16
Telf: 926 633 483

Café Bar ALFONSO

ESPECIALIDAD EN MARISCOS
• • • •
TAPAS VARIADAS
• • • •
IMPECABLE SERVICIO
• • • •
SALÓN CLIMATIZADO

Especialidad en Tigres Caseros

c/ Torrecilla, 6 - LA SOLANA
Tfno.: 926 63 32 41

FERIA Y FIESTAS DE SANTIAGO Y SANTA ANA 2019

(Del 24 al 29 de julio)

VIERNES 19:

22:00 h. Plaza Mayor. - Actuación de **"Miriam Jiménez Cía."** con el espectáculo **"Pasión por el Flamenco".**

SABADO 20:

XXIX FESTIVAL NACIONAL DE FOLKLORE "VILLA DE LA SOLANA"

21:30 h. Plaza Mayor. - **Actuación de los grupos:**

- Grupo Folklórico **"VIRGEN DE LOS ÁNGELES"** de Pedro Muñoz (C. Real).
- Grupo folklórico "**VIRGEN DE LA SALUD"** Archena (Murcia).
- Agrupación Folklórica **"ROSA DEL AZAFRÁN"** (La Solana).
- Escuela infantil de Folklore "**ROSA DEL AZAFRÁN"**

Organiza: Agrupación Folklórica "ROSA DEL AZAFRÁN"
Patrocina: Ayuntamiento de la Solana.

¡FELICES FIESTAS!

SERRANO REDONDO, S. L.

ESPECIAL VIÑA

ASESORAMIENTO DE FINCAS · PLAN DE FERTILIZACIÓN Y PLAGAS

PFS
PRODUCTO FERTILIZANTE SOSTENIBLE

Nuestros Productos:

- PFS UMAX NPK
- PFS VIGOR
- PFS +VIGOR
- PFS HIERRO 6%
- PFS 12-12-46

C/ Cooperativa, 1 · 13240 LA SOLANA (Ciudad Real) · Tel. 926 63 14 86

LA SOLANA MUEBLES, S.L.L.

MUEBLES DE COCINA Y BAÑO, PUERTAS DE INTERIOR, ARMARIOS EMPOTRADOS, ETC.

Taller y Exposición:
Poi. Las Escuadras,
parc.100 y 101
13240 LA SOLANA
(C. Real)

info@lasolanamuebles.com
www.lasolanamuebles.com

Teléfonos:
676 15 61 12
649 22 10 24
690 64 09 56

PEINADO AGUILAR, S. L. L.

- Excavaciones
- Derribos
- Miniexcavadora
- Hormigones

Pol. Industrial La Serna
C/Constructores, par. 7.1
13240 La Solana (C. Real)

653 995 304
653 995 305
peinadoaguilar@hotmail.es

www.hormigonespeinadoaguilar.com

DOMINGO 21:

8:00 h. Plaza Mayor. - **VII CONCURSO PINTURA RÁPIDA.**
Consultar bases en Oficina de Turismo.

8:00 h. hasta las 12.30 h., Pantano Vallehermoso. - **Trofeo de Feria Pesca Deportiva.**
Organiza el Club Deportivo de Pesca Vallehermoso.

12:45 h. Plaza Mayor. - **VII Concentración "Tractores Antiguos".**
Estarán expuestos de 11,30 a 12,30 h. en la zona Plaza de Toros.

13:30 h. Plaza Mayor. - **XIX Concentración Nacional de Motos Clásicas "Ciudad de La Solana"**
Organiza: Asociación de Motos Clásicas de La Solana.
Colabora: Ayuntamiento de La Solana.

22:00 h. Plaza Mayor. - Actuación **"COROS Y DANZAS DEL CENTRO DE MAYORES" y "LOS VECINOS" con** artistas invitados

MARTES 23:

21:00 h. Exposición de fotografías**: "Mis Fotos Premiadas"** de Juan Félix Chacón Funes, en el bar "Aquí me Quedo". Durante toda la feria de Santiago.

22:00 h. - Actuación de **"Salsa Flamenca"**

MIERCOLES 24:

11:00 h. Campo de fútbol "La Moheda": **Concurso de Bolos**

21:00 h. desde Plaza Mayor - **INAUGURACIÓN OFICIAL DE LA FERIA.** Pasacalles al ferial con Autoridades, Banda Municipal de Música, Banda de Cornetas y Tambores de San Sebastián, Gigantes y Cabezudos, Personajes Infantiles.

22:00 h. Teatro "Tomas Barrera". - PREGÓN a cargo de **Petri Casado** y actuación de la Gran Soprano **M.ª Dolores Travesedo**, acompañada al piano por **Marieli Blanco.**

JUEVES 25:

8:00 h. **DIANA FLOREADA** a cargo de la **BANDA DE CORNETAS Y TAMBORES DE SAN SEBASTIÁN.**

11:00 h. Campo de futbol "La Moheda": Concurso **de Tángana**

12:00 h. Parroquia de Santa Catalina: **Misa Solemne** en honor a **SANTIAGO APÓSTOL**. A continuación, procesión por las calles Concepción, Feria, Carrera, Monjas y Plaza Mayor.

13:00 h. Plaza Mayor - **Castillos Hinchables y tren Infantil.**

23:00 h. Plaza Mayor. – Tributo al Mítico Grupo: **"Fito & Fitipaldis"**, con el espectáculo **"Tarde o Temprano".**

VIERNES 26:

CONCURSOS AGRÍCOLAS
9:00 h. Paraje Las Olivillas. - **CONCURSO DE ARADA DE CARÁCTER REGIONAL.**
Premios: 1º: 80 € y trofeo, 2º: 60 € y trofeo; 3º: 40 € y trofeo; 4º: 30 € y trofeo. Inscripción: 6€. Las pruebas se harán con tractor particular.

Desde las 11:30 h. - concurso de **DESTREZA CON TRACTOR Y REMOLQUE DE CARÁCTER REGIONAL.** Premios como los anteriores.
Concurso de **TIRADA DE OBSTÁCULOS CON BARRA DE TRACTOR DE CARÁCTER LOCAL.** Premios: 1º: 60 € y trofeo, 2º: 40 € y trofeo, 3º: 30 € y trofeo. Inscripciones 6 €, hasta cinco minutos antes del comienzo de cada prueba en el lugar de celebración.
La entrega de premios se realizará al término de los concursos.
Habrá zurra para todos los asistentes.
Organiza: Hermandad de San Isidro
Colabora: Ayuntamiento de La Solana
13:00 h. Plaza Mayor. - Hinchables Acuáticos, tren Infantil y **Fiesta de la espuma.**

14:00 h. Plaza Mayor. - **"Fiesta Karaoke"**

22:00 h. Caseta Municipal. - **Festival "ELECTROSOL"**

22:00 h. Plaza Mayor. - Gala **"La Huella de tu voz"**, con los participantes en el concurso.

00:00 h. Plaza mayor. - Orquesta **"ESTRELLA SHOW BAND".**

mimo

Bolsos, Maletas, cinturones, Billeteros, Mochilas, Artículos en Piel,...

¡Bolsos mimo te mima!

Síguenos en:

¡Más de 25 años de experiencia!

C/ Carrera, 104 . Tel. 926 63 53 59 . 13240 LA SOLANA
(Ffente al mercado)

OUTLET

GARANTIZANDO SU CALIDAD
¡PAGANDO MENOS!

Todos los artículos a ¡bajos precios!

Mimo

C/. Pozo de San Juan 59 - LA SOLANA (frente al nuevo Centro de Salud) · Tel. 926 09 53 59

Nueva Apertura en Valdepeñas, en Calle Real nº 27

CARROCERÍAS
VELACORACHO, S.L.

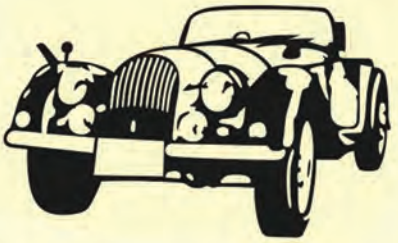

BANCADA Y PINTURA AL HORNO
MECÁNICA MINUTO
NEUMÁTICOS

Tfno. Taller: 926 63 20 61
Móvil 618 520 872

C/. Juan de la Cierva, 27
13240 LA SOLANA (C. Real)
E-mail: c.velacoracho@hotmail.com

CHAPA Y PINTURA

ELECTROTÉCNICAS R&J S.L.
Tfno. y Fax: 926 63 14 77 - C.I.F B-13558655
Av. de la Constitución, 235 - La Solana (Ciudad Real) 13240

INSTALADOR AUTORIZADO EN BAJA TENSIÓN.

INSTALADOR AUTORIZADO AIRE ACONDICIONADO

- INSTALACIONES ELÉCTRICAS
- BOBINADO DE MOTORES
- PLACAS SOLARES
- AUTOMATIZACIÓN INDUSTRIAL
- CUADROS ELÉCTRICOS
- AIRE ACONDICIONADO
- GRUPOS ELECTRÓGENOS
- ILUMINACIÓN LED
- VARIADORES DE FRECUENCIA
- BOMBAS DE PRESIÓN Y SUMERGIBLES
- BOMBEO SOLAR
- AUOTÓMATAS PROGRAMABLES
- MOTORES ELÉCTRICOS
- VENTA DE MATERIAL ELÉCTRICO
- COMPRESORES
- REPARACIÓN MÁQUINAS ELÉCTRICAS

electricidadrafayjuan@gmail.com

Móviles: 687 770 092 – 687 770 093 Fijo 926 631 477

SABADO 27:

13:00 h. Plaza Mayor. - Hinchables Acuáticos, tren Infantil y **Fiesta de la Espuma.**

14:00 Plaza mayor. - Baile del Vermut con Trio **"Nueva Generación"**

19:00 h. plaza de toros: Espectáculo Taurino del **GRAND PRIX 'Salvaje Oeste',** con 6 peñas participantes de la localidad. Pruebas nuevas y Premios.

22:00 h. horas Caseta municipal. - **Festival "Solrock"**

23:00 h. Plaza Mayor. - Concierto de **"Maki y María Artés"** con su gira **"Quisiera parar el Tiempo 2019"**

DOMINGO 28:

9:00 h. Plaza de toros, **Tradicional suelta de vaquillas**

11:00 h. **Salida de Caballos** desde la plaza de toros y pasacalles por la población.

13,00 h. aparcamiento del campo de fútbol: **Carrera de cintas y obstáculos a Caballo** (habrá servicio de bar).

13:00 h. Plaza Mayor. - **Hinchables Acuáticos.**

14:00 h. Plaza Mayor. - Baile del Vermut con **"Dúo Canticol"**

CLÍNICAS IOM

Tu clínica Dental

Instituto Odontológico Manchego

La Solana

Profesionales 100% MANCHEGOS

Celebramos nuestro PRIMER CUMPLEAÑOS y vamos a celebrar muchos más Contigo.

Porque solo nos preocupa tu salud mental y la de los tuyos.

Especialista CIRUGÍA

Dra. ELSA DOMÍNGUEZ (Malagón)
Nº COLEGIADO 13010604
Licenciada en Odontología
(Universidad Complutense de Madrid).
Experta en Odontología avanzada para el adulto
(Universidad Rey Juan Carlos de Madrid).
Máster en Periodoncia, Cirugía e Implantes
(Universidad de León y Colegio oficial de odontólogos y estomatólogos de León).

Especialista ORTODONCIA

Dra. LAURA LONGAR
Nº COLEGIADO 28011408
Licenciada en Odontología
(Universidad San Pablo CEU de Madrid).
Máster Universitario en Ortodoncia
(Alfonso X El Sabio En Madrid).
Título propio en Medicina Oral y Maxilofacial
(Universidad San Pablo CEU de Madrid).

ODONTOLOGÍA DE CALIDAD

PRIMERA VISITA+RX GRATUITA

Especialidades

IMPLANTOLOGÍA
Implantes dentales.
Especialidad en casos de poco hueso, casos complejos y regeneración ósea.

ESTÉTICA DENTAL

Tecnología
CAD CAM
Coronas diseñadas por ordenador.

invisalign
INVISALIGN
Ortodoncia invisible.

BLANQUEAMIENTO
Tus dientes blancos en un día.

ORTODONCIA
Metálico y Zafiro.

PERIODONCIA
Recupera la salud de tus encías.

ENDODONCIA

REVISIONES, LIMPIEZAS Y RADIOGRAFÍAS, GRATIS DE POR VIDA CON TU TRATAMIENTO

Calle Carrera Nº 108 A
(esquina C/ Cánovas del Castillo)
13240 - La Solana

iomdental.es
info@iomdental.es

926 032 520
674 807 541

OFERTA DE VERANO
Gafa completa con antirreflejante
79€
+ Seguna Gratis!!
Gafa con Progresivos
Free Form Montura + Cristales antirreflejantes
149€
Segunda Pareja Progresivos
50€
Blanco o Sol
Misma graduación
SaLópTic
La Solana C/ Carrera nº63 (plazuela)

ASESORÍA JAIME DEL OLMO
FISCAL · LABORAL · CONTABLE
GESTIÓN DE EMPRESAS
Asesoramiento fiscal y laboral
Economista colegiado por el
Colegio de Economistas de Madrid
Nº Colegiado 20.769
C/ Carrera, 9 · Tfno. y Fax: 926 63 21 63
LA SOLANA (C. Real)
asesoria@djaime.com

15:00 h. Plaza mayor: Animación con la charanga **"Los Desmadraos".**

19:00 h. Plaza de Toros. - Gran Novillada con picadores, 6 novillos toros de **D. Nazario Ibáñez Azorín** para:
MARIO SOTOS, CARLOS ARANDA y VÍCTOR HERNÁNDEZ.

22:00 h. Plaza Mayor. - Revista de Variedades con: **Chico Guirola** (Humor), **Alejandro Conde** Con Bailaoras (Canción Española) y **María Bolkan** (Vedette).

LUNES 29

22 h. - Plaza Mayor Actuación de **"RAFA GARCEL".**

DIA DEL NIÑO CON REBAJAS EN TODAS LAS ATRACCIONES

SÁBADO 3 DE AGOSTO

20:30 h. La Moheda. **XLVIII Trofeo 'Rosa del Azafrán'**
CF La Solana (3ª División) – Linares CF (3ª División)

▲ *Solistas en la gala final de la Huella de tu Voz-6*

‘La Huella de tu Voz-6’ coronó (otra vez) a Laura García

El teatro ‘Tomás Barrera Saavedra’ vistió sus mejores galas para seguir la gran final de La Huella de tu Voz-6, que reunió el pasado 11 de mayo a las mejores maquetas que habían sonado en la fase de votación popular en Radio Horizonte. Sus intérpretes cantaron en directo ante la atenta mirada de un jurado profesional y 500 espectadores en las butacas. El escenario vestía soberbio para la ocasión, con gran despliegue de luz y pantalla lead que proyectaba información de cada concursante. Después de las interpretaciones, el jurado se retiró a deliberar. Mientras, dieciocho alumnos de la Escuela Municipal de Danza al mando de Rocío González bailaron dos piezas y el ganador de la edición anterior, Óscar Martín, repitió su versión de ‘My Way’, que lo coronó el año pasado. Carlos López, que este año cantaba junto a su hijo, Carlos López Jr., ganó la votación popular con 158 votos sobre 1.010 recibidos en antena. Luego llegaron los premios del jurado. El tercero, de 400 euros, para Quintín Zamora y su fandango ‘A mi madre’, muy aplaudido. El segundo, de 600 euros, para Petri Casado y ‘El fantasma de la ópera’. Finalmente se desveló el primer premio, de 1.000 euros, para Laura García y ‘Tu destino, mi destino’.

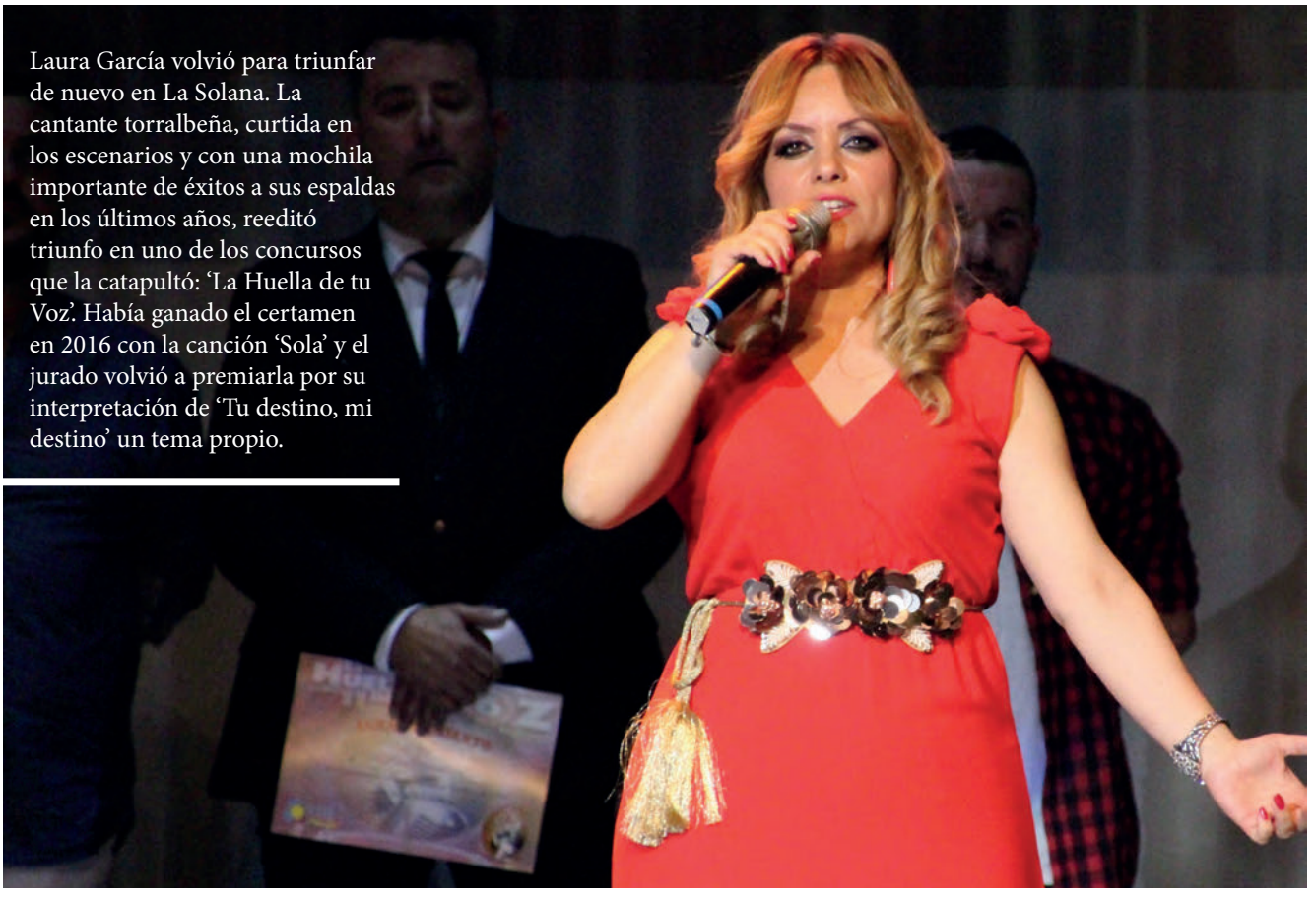

Laura García volvió para triunfar de nuevo en La Solana. La cantante torralbeña, curtida en los escenarios y con una mochila importante de éxitos a sus espaldas en los últimos años, reeditó triunfo en uno de los concursos que la catapultó: ‘La Huella de tu Voz’. Había ganado el certamen en 2016 con la canción ‘Sola’ y el jurado volvió a premiarla por su interpretación de ‘Tu destino, mi destino’ un tema propio.

▲ *Carlos López, padre e hijo, ganaron el premio de la audiencia*

▲ *Petri Casado interpreta El Fantasma de la Ópera*

En la variedad está el gusto

'La Huella de tu Voz' ha dejado de ser un experimento nuevo. Cinco años y media docena de ediciones contemplan el concurso de la canción, ideado por la concejalía de Festejos. Su trayectoria ha estado jalonada por opiniones dispares, desde quienes aplauden la iniciativa sin discusión hasta los que la consideran una propuesta de dudosa utilidad. Conviene respetarlas todas, pero también ponderar determinados parámetros que convierten a este certamen en un evento singular y novedoso.

El seguimiento popular es enorme. Que el teléfono de Radio Horizonte no deje de sonar durante días en busca de votar a este o aquel cantante es tan objetivo como formidable. Y que lo haga gente de toda España es impagable para la marca 'La Solana'. La gran final atrae una media de 500 espectadores al Tomás Barrera, algo que habla por sí solo. Amén de ese impacto ciudadano, subyace la oportunidad de muchos cantantes aficionados que encuentran en esa ovación un minuto de gloria más glamuroso que el de cualquier karaoke. Muchos de ellos se han asentado en los escenarios, aunque sólo sea en verbenas y recitales modestos. Esa simbiosis retroalimenta un concurso que, además, tiene como seña de identidad la variedad. En la final de este año salieron a escena catorce finalistas que cantaron copla, flamenco, canción ligera, pop, rock, balada e incluso ópera.

El modelo funciona, está claro. Otra cosa es la necesidad de innovar y modificar determinadas bases, siempre en busca de no perder tirón. Lo dicho, en la variedad está el gusto.

Centro de Estimulación Cognitiva

ESCUELA DE MAYORES
(Horario de mañana)
Talleres estimulación cognitiva, talleres de manualidades, etc.

CLASES DE REFUERZO ESCOLAR
Educación primaria y ESO.
Clases individuales y en grupo.

TALLERES DE COMPRENSIÓN LECTORA Y MATEMÁTICAS

LOGOPEDIA
Tratamiento de todos los Trastornos del Lenguaje. Terapia Miofuncional

TERAPIA OCUPACIONAL
Integración Sensorial

PEDAGOGÍA
Técnicas de estudio
Reeducación pedagógica
Talleres de Estimulación cognitiva

Hacemos memoria para la solicitud de Becas MEC para ACNEAE
PROFESIONALES TITULADAS Y COLEGIADAS
INFÓRMATE: Tfnos: 639 225 407 / 676 19 74 02
lunadecolores2015@outlook.es FACEBOOK: Luna de colores Alfonsa
Estamos en C/ Zaragoza, nº 56. La Solana.
También en San Carlos del Valle. C/ de la Paz, nº 21.

Una solanero en la élite orquestal de Europa

▲ *Adrián -en la parte superior derecha de la imagen- con la orquesta de Bamberg*

Aurelio Maroto ▼

El próximo mes de septiembre marcará un nuevo hito en la brillante carrera del solanero Adrián Guzmán Sancho como solista de oboe. Se incorporará a la orquesta de la Ópera de Stuttgart (Alemania). Hace poco logró hacerse con una plaza en la prestigiosa agrupación germana una vez asentado en el país teutón, adonde llegó en 2016 tras lograr un puesto en la orquesta de Leipzig. Desde entonces, el joven oboísta, de 25 años, no ha parado de crecer como músico profesional hasta asentarse en la élite. Tras su llegada a Leipzig consiguió una plaza de academista en la orquesta de Bamberg y ahora sube un poco más en el escalafón.

Son logros harto difíciles para un chaval español con apellido ilustre en la música de La Solana y que salió de la Escuela Municipal de Música. Estudió el grado profesional durante 6 años en el Conservatorio 'Marcos Redondo' de Ciudad Real y otros 4 años en el Real Conservatorio Superior de Madrid. Su currículum incluye la Joven Orquesta Nacional y la Orquesta de la Ópera de Madrid. Una hoja de servicios que ahora se ve ampliada con su 'ascenso' a una de las grandes orquestas europeas. Felicidades.

▲ *La Banda se surte de muchos alumnos de la escuela*

La Escuela de Música, cantera de la Banda Municipal

La Escuela Municipal de Música y Danza espera renovar al noventa por ciento de sus alumnos y captar una nueva hornada de enseñantes. El relevo parece garantizado y el contingente se mantendrá estable con toda probabilidad. El problema se sitúa en la elección de instrumento. "Las especialidades con más posibilidades son las de viento-metal, sobre todo trombón, trompa o tuba, y las de viento-madera como el oboe o el clarinete", dice a GACETA el director, Ángel Sancho. Otros instrumentos, como los saxos, las trompetas o las flautas tendrán más difícil entrar por una cuestión de compensación. Tiene claro un axioma: "la escuela de música es la cantera de la banda". De hecho, la gran mayoría que empiezan con instrumentos de banda tienen como objetivo final integrarse en ella y procura orientar a los padres. "Muchos pueden verse sin plaza en la Banda Municipal después de cinco años estudiando". Sancho intenta evitar esa frustración.

La Escuela de Música y Danza 'Ángel Sancho y Lucía' nació en octubre de 1992. Este curso ha contado con 438 alumnos dirigidos por 14 profesores.

Finca Lord Carrington

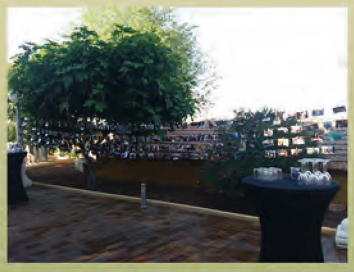

Información y Reservas

Teléfonos de Contacto:

Arturo: 663 882 875 - Tomás 663 882 876

Ctra. N-430 - Km. 382,700 - 13240 La Solana (C. Real)

E-mail: salonesloordcarrington@yahoo.es

www.bodaslasolana.com

La Solana exhibe músculo literario

Aurelio Maroto ▼

Muy pocos municipios aglutinan tal crisol literario. La Solana puede presumir, y presume, de tener muchos y prolíficos escritores que han plasmado, negro sobre blanco, toneladas de historia, cultura, tradición, novela, poesía o ensayo, amén de un universo de reportajes escritos, audiovisuales u obras teatrales que también merecen el marchamo de 'autor' para sus creadores. Por fortuna, la creación literaria en La Solana no es nueva; antes al contrario.

En la I Feria de Autores y Escritores Locales, celebrada en junio bajo el patrocinio del Ayuntamiento, participaron algunos de los nuevos valores de la pluma local. Julián Simón López-Villalta, Fran López del Castillo, Mariola Díaz-Cano, Francisco Hergueta, Tomi Peinado, Ana Fernández, Carmen Hergueta o David Policarpo se sumaron a una actividad que añadió varios encuentros, la mayor parte celebrados en el auditorio del Don Diego, más un taller de fanzine en la Biblioteca y una ruta guiada por Vallehermoso. El seguimiento de las actividades fue, digamos, desigual, aunque la iniciativa merece el aplauso *per se*.

▲ *Varios autores expusieron en el Don Diego*

▲ *La feria incluyó un taller de fanzine*

Mariola Díaz-Cano inicia su nueva trilogía

Aurelio Maroto ▼

'Los lobos y la estrella' es lo nuevo de Mariola Díaz-Cano. La autora solanera acaba de autopublicar esta novela, una trilogía encuadrada en el ámbito de la novela histórica. Esta primera parte se llama 'El viaje y la ciudad', y narra un frenético viaje entre Moscú y Estambul, donde un oficial de la NKVD -la temible inteligencia soviética durante la II Guerra Mundial- va a buscar a su hijo a un orfanato de Estambul y decide traerse a Moscú a los niños y mujeres que encontró allí. El oficial encontrará apoyos en el alto mando soviético. "En unos tiempos tan convulsos y en un lugar como la URSS, he querido reflejar que también había gente capaz de hacer cualquier cosa por amistad", dice la autora.

▲ *Mariola Díaz-Cano con su nueva novela*

Domingo Torres, S.L.

Fundición · Forja · Latón · Acero inox

Calle Alhambra, 128 - La Solana (Ciudad Real)
Teléfono 926 631 858 - Fax 926 648 505

www.domingotorres.com

www.tiendadeforja.com

Les deseo Felices Fiestas de Santiago y Santa Ana 2019

Sólo tenemos un planeta

Aunque parezca mentira, todavía hay quien no cree en el cambio climático. Ni en que la mano del hombre tenga algo que ver. Pues bien, el programa 'Ciudad Ciencia' organizó una charla sobre la importancia del suelo para el planeta bajo el título '¿Sería posible la vida en el planeta sin el suelo? con algún experimento agrícola. Por otro lado, Cruz Roja celebró el Día Mundial del Medio Ambiente en los colegios, aleccionando sobre consumo responsable, ahorro doméstico, reciclaje y reutilización.

▲ *Agricultura sostenible en el huerto escolar*

▲ *Rafael Bermejo, nuevo gerente*

Nuevo gerente en la cooperativa

Diego Moraleda abandonó la cooperativa Santa Catalina con rumbo a otro destino profesional y Rafael Bermejo, actual enólogo, se ha hecho cargo de la gerencia, el puesto de mayor responsabilidad administrativa. Un cambio importante que se llevó a cabo desde la normalidad. Moraleda se marcha a Andalucía y Bermejo compatibilizará el cargo de gerente con su trabajo en la bodega.

TEGRIMAN

Técnicas Agrícolas Manchegas

TENEMOS TODO LO QUE NECESITAS

- VENTA DE ABONOS Y FITOSANITARIOS..
- MONTAJE Y VENTA DE MATERIAL DE EMPARRADO.
- VENTA DE PLANTA Y MICORRIZAS PARA SU CORRECTO ENRAIZAMIENTO.
- VENTA DE ABONOS ECOLÓGICOS

COMPUESTO POR UN EQUIPO TÉCNICO ESPECIALIZADO EN VIÑA, OLIVO, ALMENDRO, PISTACHO, ETC...

(Delegación de La Solana)
Ctra Valdepeñas, 24 La Solana (Ciudad Real)
tecnicas.agricolas.manchegas@hotmail.com Telf: 628 935 469 /926 634 869

TÉCNICAS AGRÍCOLAS MANCHEGAS S.L.

(Delegación de Socuéllamos)
Pol. Ind. El Llano - C/Croacia, 8 - Nave 5, 13630 Socuéllamos (Ciudad Real)
tam.socuellamos@hotmail.com Telf: 657 901 629 / 615 991 764

La naturaleza que ignoramos

Julián Simón López-Villalta ▼

Para mucha gente, la naturaleza en los alrededores de La Solana no es algo valioso. Como mucho, aprecian el valor de los espacios protegidos más cercanos y renombrados: el Parque Natural de las Lagunas de Ruidera, los Parques Nacionales de Cabañeros o las Tablas de Daimiel. Sin embargo, fuera de estas áreas de reserva, contamos con un patrimonio natural tan rico e interesante como ignorado e incluso despreciado. Vivimos rodeados de él, pero no sabemos verlo, y lo que no se conoce no puede valorarse ni respetarse como se merece. Por eso, escribo el presente artículo para GACETA en un intento de compartir con sus lectores lo fantástica que es la naturaleza en las inmediaciones de La Solana, como podría serlo la de muchos otros rincones de la Península Ibérica. Así pues, emprenderemos un viaje en el tiempo desde el abismo de los millones de años hasta el presente. Encontraremos criaturas insólitas en un océano que ya no existe y recorreremos junglas nebulosas primitivas, de camino a un mundo cada vez más parecido al nuestro.

Hace unos 480 millones de años, La Solana era un mar poco profundo, próximo al polo sur de aquella edad. En sus aguas frías habitaba una sorprendente variedad de animales, entre ellos los trilobites, un grupo de invertebrados hoy totalmente extinguido. Deambulaban por la arena del fondo, dejando rastros cuyos moldes se observan hoy en algunas rocas de la Sierra de Alhambra, como sucede a lo largo de los Montes de Toledo y Sierra Morena. Estos fósiles, llamados Cruziana, aparecen frecuentemente junto a rizaduras de oleaje petrificadas, señales de que esas rocas, que hoy forman las cumbres de la sierra, son en realidad capas de arena costera transformadas en durísima Cuarcita Armoricana. Las playas donde se depositaron las arenas que dieron origen a estas cuarcitas habrían de desaparecer, dando paso a un escenario totalmente distinto.

Saltemos ahora cientos de millones de años hacia nuestra siguiente parada, ya en tierra firme. Nos encontramos en Europa, hace unos 50 millones de años. Los grandes dinosaurios son ya un remoto recuerdo sepultado en las rocas, y la futura Península Ibérica es una región con grandes islas donde prospera una vegetación lujuriosa con aspecto de selva. En estas junglas, recorridas por las nieblas de un clima subtropical muy húmedo, predominan los laureles y otros árboles parecidos, por lo cual suelen llamarse laurisilvas. La sorpresa es que en los rincones más bien secos de esas laurisilvas encontraríamos… ¡encinas! Esas encinas primitivas, con sus hojas duras y perennes (hojas esclerófilas), son los antepasados de nuestras carrascas y chaparros, árboles y arbustos que son verdaderas reliquias ecológicas de aquel mundo selvático. Junto con las encinas también había olivos, coscojas y muchas otras plantas típicas del monte mediterráneo. Sin embargo, nuestros montes desde luego son bien distintos de una jungla. La respuesta está en un cambio climático. Durante los últimos 10 millones de años de nuestro viaje, notaríamos que el clima se torna cada vez más hostil, más seco y fresco. Gradualmente, surgió en verano la sequía característica actual, y esto fue demasiado para las palmeras, los laureles, magnolias y sequoias, que perdieron la partida en la lucha por la existencia, en detrimento de una vegetación más adaptada a la sequedad. En los nuevos campos abiertos que surgieron con la retirada de las selvas, evolucionaron nuevos tipos de plantas extremadamente resistentes, como aliagas, retamas, jaras, romeros… Quizás el más tenaz de todos fue el humilde tomillo: los aceites aromáticos de sus hojas le ayudan a no deshidratarse, y de paso ahuyentan a los animales herbívoros. Además, la planta cambia sus hojas en verano por otras más pequeñas que pierden menos agua. Una mata de tomillo es capaz de dejar morir ramas enteras si la sequía así lo exige, concentrando su vida en los pocos tallos que pueden sobrevivir, conservando la vida a costa de perder partes de su propio cuerpo como haría una lagartija al escapar dejando su cola en

▲ *En un pasado remoto, el paisaje predominante en el sur de Europa se parecía a esta imagen de una selva de laureles (laurisilva) actual en el macizo de Anaga, Tenerife. En Canarias han sobrevivido algunos retazos de estas junglas primordiales.*

▲ *La ganga ibérica (Pterocles alchata) pertenece a un grupo característico de las zonas desérticas. Está adaptada a vivir en los campos abiertos que se extendieron durante los últimos millones de años, al ir desapareciendo los bosques. En verano, los machos cargan agua embebiéndola en las plumas del pecho y la llevan a los pollos para que beban.*

las garras de un depredador. Junto con el tomillo y los demás arbustos aromáticos o espinosos, en los últimos millones de años se desplegó toda una gama increíblemente variada de hierbas anuales, que pasan los rigores del verano en forma de semillas deshidratadas, y aparecieron nuevos animales de campo abierto, como el conejo o su enemigo especializado, el lince ibérico. Quedó así una peculiar mezcla de fauna y flora de origen reciente junto a las reliquias de las viejas junglas, resultando así, como fruto de incontables milenios, toda la riqueza y el esplendor de nuestra naturaleza mediterránea.

Esta es, pues, la gran historia en la que se enmarca el patrimonio natural de nuestros alrededores, la que explica que la naturaleza ibérica sea tan rica por doquier. Basten dos cifras: en la península hay unas 9.000 especies de plantas y se estiman como 50.000 de insectos. No en vano, el territorio de la cuenca mediterránea está reconocido internacionalmente como punto caliente de la biodiversidad mundial, que son áreas muy valiosas por su fauna y flora, pero también muy amenazadas. De hecho, si en los trópicos es donde la variedad de la vida alcanza su máximo esplendor, fuera de ellos la mayor riqueza se da en las zonas de clima mediterráneo como la nuestra, con muchas especies exclusivas a escala mundial (endemismos), como el propio lince ibérico o más o menos la mitad de la flora mediterránea. De ahí la abundancia de áreas protegidas en nuestro país, pero lo que muchos ignoran es que fuera de esas reservas la naturaleza también resulta muy interesante y existe la obligación legal de protegerla, por la ley española y de acuerdo con los convenios internacionales.

¿Y por qué hay que cuidar todo este patrimonio? Algunos pensarán, ¿qué pueden importarnos todos esos ‘pajitos y bichos’? La respuesta es sencilla pero pocas veces se oye con claridad. En primer lugar, porque lo dice la ley: todas las especies cuya caza o pesca no esté autorizada expresamente están protegidas. Segundo, porque cada especie desempeña una función en la naturaleza que casi siempre desconocemos o nos cuesta imaginar. Por ejemplo, la abeja solitaria Osmia cornuta es uno de los mejores polinizadores del almendro y, como anida en la madera muerta, retirar los troncos perjudica las cosechas de almendras. A veces una especie no nos resulta útil tan directamente, pero sí indirectamente, como hacen los carnívoros que impiden que haya plagas de sus presas. A la falta de predadores se deben, en gran medida, los excesos de urracas y conejos que a menudo sufren los cotos y agricultores. Tercero, porque cada especie es valiosa de por sí, no solo porque sea útil o bonita, y en clase siempre lo explico más o menos de la siguiente manera: se nos enseña desde la escuela a valorar como patrimonio las obras de arte, nadie discute sobre si la catedral de Toledo, las Meninas o el Quijote son algo valioso, pero todo ello, con su inmenso mérito, es obra del ser humano. En cambio, a ninguna de nuestras especies la hemos hecho nosotros; es más, seríamos incapaces de fabricar ni al más insignificante de nuestros insectos. Cada especie es el resultado de millones de años de evolución y es el producto de fuerzas y tiempos que nos sobrepasan. ¿Qué tendrá más valor: lo que podemos hacer nosotros, o lo que no? Te invito a pensarlo, estimado lector, pero sobre todo te animo a acercarte un poco más a esa naturaleza cotidiana que tanto ignoramos, a recorrerla con otra mirada, más pausada, menos preocupada por terminar la ruta, cobrar la perdiz o lanzar el sedal, y más centrada en dos cosas que al hacernos adultos sentimos cada vez menos: el gusto de observar y la curiosidad por conocer lo que nos rodea.

CB La Solana, la historia continúa

Aurelio Maroto ▼

El listón está muy alto, pero el genio de este equipo es seguir escribiendo páginas brillantes. El CB La Solana está inmerso en la preparación de la temporada 2019-2010 sin que las brasas del histórico play-off a EBA se hayan apagado del todo.

La gesta de jugar la liguilla de ascenso en Socuéllamos marcó un hito en la ejecutoria de una hornada de jugadores solaneros única, capaz rozar un sueño con tintes de quimera. Pero valió la pena llegar y merecerá la pena volver a intentarlo. Por eso, el equipo se prepara para asumir su nuevo rol. Ya no será visto como un puñado de chavales entusiasta, animadores del grupo manchego de Liga Nacional. Han perdido el acné juvenil para convertirse en un equipo de la nobleza en la categoría. Y para estar a la altura, lo mejor es seguir juntos. La plantilla seguirá en su práctica totalidad como mejor seguro para garantizar dos claves: compromiso y rendimiento. La afición está ansiosa de verles en acción.

▲ *La plantilla seguirá unida dentro y fuera de la pista*

▲ *Equipo alevín, tercero de CLM*

La cantera aprieta

La cantera viene apretando y un buen ejemplo esta temporada ha sido el equipo alevín masculino, entrenado por Vicente López-Milla. Fue campeón provincial y tercero de Castilla-La Mancha. El futuro está garantizado.

Un FS La Solana renovado

El FS La Solana afronta la temporada 19-20 con la intención de hacer una buena campaña. Atrás queda el ambicioso proyecto del año pasado y el frustrado ascenso, de modo que la modestia se impone, aunque sin renunciar a nada de antemano. El club acabó saneado económicamente y falta cuajar el ámbito deportivo, con nuevo entrenador y una plantilla también renovada. La Tercera División ha sido dividida en dos grupos de diez equipos y la meta será entrar en el play-off de ascenso, que jugarán los cuatro primeros de cada grupo.

▲ *Asamblea del FS La Solana*

TALLERES CANDELAS

(EL TALLER DE POCHO)

9.000m2
en Polígono Industrial
"Cerro de las horcas"

Tfno.: 926 69 60 85

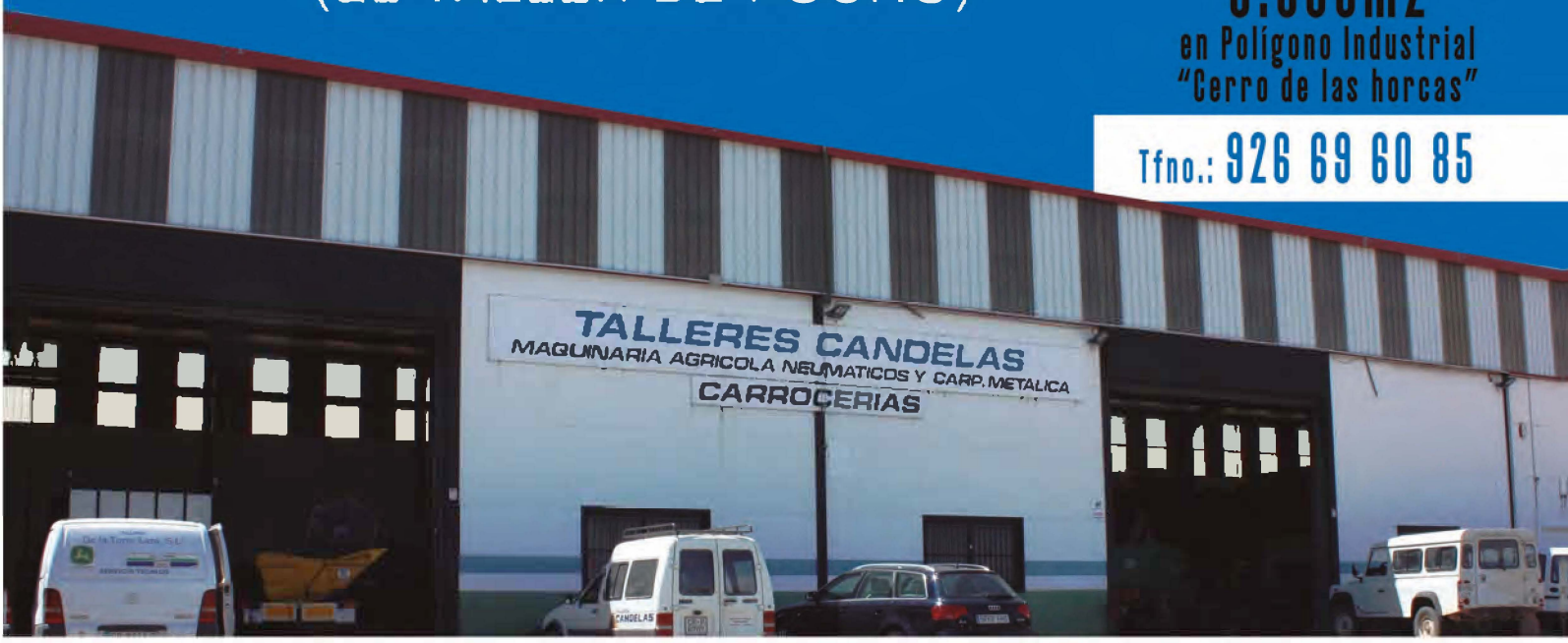

- REPARACIÓN Y VENTA DE MAQUINARIA AGRICOLA NUEVA Y USADA
- MONTAJE DE GRÚAS Y PLATAFORMAS ELEVADORAS
- CARPINTERÍA METÁLICA
- LATIGUILLOS DE ALTA PRESIÓN

Felices Fiestas

CENTRO DE GESTIÓN ECOLÓGICA
DE SU VEHÍCULO AL FINAL DE SU VIDA ÚTIL

Garantizamos la **máxima tasación** y nos ocupamos de todos los trámites de baja

Con el sello de calidad
de AEDRA, SIGRAUTO Y FEDETO

Damos de baja su vehículo GRATIS

TODO TIPO DE PIEZAS RECUPERADAS

Síguenos en:

▲ *Jugadores solaneros, seña de identidad del equipo*

El CF La Solana sube la apuesta

Aurelio Maroto ▼

El CF La Solana sube la apuesta. La temporada del regreso a Tercera División fue un mar de sufrimiento y la Junta Directiva ha decidido mejorar la plantilla a fin de vivir más desahogados en la liga. Atrás quedó un año donde el equipo coqueteó con el descenso, hubo que cambiar el rumbo y afortunadamente salió bien. Hasta el punto de que La Solana un último tercio de competición de récord, logrando 25 puntos en 12 partidos y pasando del último puesto en la jornada 26ª al decimotercero en la última, con 45 puntos en la clasificación. Una proeza.

En vísperas de arrancar la pretemporada, el CF La Solana se ha reforzado bien sin perder su idiosincrasia. No sin dificultad, el club ha renovado a todos los jugadores solaneros, que serán 10. Nadie puede presumir de lo mismo en la categoría. Un crisol que debe valorarse en su justa medida y representa un orgullo para la afición. Una afición que tendrá mucho que decir. La Moheda es un caramelo para cualquier futbolista. Jugar sobre ese verde es distinto gracias al ambiente que se respira. Y esos aficionados tienen que dar todavía un plus extra. Sólo así el CF La Solana seguirá creciendo y llegará fuerte a sus ya cercanas 'bodas de oro', que se celebrarán en 2021.

Los héroes son ellos

A ellos no le alumbran los focos, ni son jaleados cuando corren la banda, ni reciben la ovación de la grada. Tampoco se quejan si a final de mes no reciben su paga… porque no la tienen. Pero sin ellos, nada sería posible. Son gente de fútbol y del fútbol. Los que cruzan la línea roja que diferencia al aficionado dominguero del directivo. No ven los toros desde la barrera. Y en categorías amateur como la Tercera División, torear es un ejercicio de heroísmo.

La actual Junta Directiva del CF La Solana es un ejemplo de trabajo y honestidad. Lograron el ansiado ascenso a Tercera División y han logrado mantenerse. A costa de un esfuerzo titánico, claro. De otra manera sería imposible sacar adelante un presupuesto de 180.000 euros en apenas diez meses. Porque son gente humilde, sin 'riñones' más allá de sus brazos. Y para esta temporada, más madera. El club ha presentado un presupuesto de 200.000 euros. Toca remar, y mucho. Volverán a aporrear puertas, y mientras lidiarán con los futbolistas, ese peculiar mundillo de chavales que a veces entienden, y a veces no tanto, que les aplauden cada domingo porque detrás hay gente como la de esta foto. Esa gente representa la esencia del CF La Solana. Son los auténticos héroes. Con su afición detrás, por supuesto.

▲ *Junta Directiva 18-19*

IMPERSOLANERAS

IMPERMEABILIZACIONES

impersolaneras@hotmail.es

Todos los trabajos con

10, 15 Y 20 AÑOS DE GARANTÍA

SOPREMA

Sika

RENOLIT ALKORPLAN

* Piscinas en PVC (Liner)
* Láminas de PVC y tela asfáltica
* impermeabilizaciones líquidas
* Láminas de TPO * Depósitos de agua

628 935 503

www.impersolaneras.es

impersolaneras@hotmail.es

Fran Pérez brilla en BTT

El ciclismo solanero está de enhorabuena tras la brillante actuación de Francisco José Pérez en el IX Circuito Provincial en Bicicleta Todo Terreno (BTT). Ha sido campeón por regularidad en el conjunto de las seis carreras disputadas en Almodóvar, Herencia, Fuente el Fresno, Tomelloso, Socuéllamos y Calzada. La BTT sigue creciendo.

▲ *Fran Pérez con el Castillo de Peñarroya al fondo*

▲ *Fran Manzanara junto a Griezmann y Godín*

Futbolistas solaneros en la élite

Aurelio Maroto ▼

Nunca antes tuvimos tantos futbolistas solaneros militando en categorías profesionales o semiprofesionales. Nuestro máximo embajador es Fran Manzanara, que ha renovado con el Levante UD en Primera División. Por su parte, Alfonso Candelas ha dejado el Extremadura, donde ascendió a 2ª División el año pasado, para firmar por el Badajoz de Segunda B. También en Segunda B seguirá Juanra, defendiendo al Talavera tras superar una grave lesión. Y Manolo y Juli Cacho lograron un histórico ascenso a Segunda B con el Villarrubia.

Un FF La Solana ambicioso

El Quesos La Casota-FF La Solana afronta la temporada 2019-2020 con un objetivo claro: el ascenso a 1ª División B. La apuesta del club se demuestra con la llegada de 8 fichajes, que se unen a 13 renovaciones del año pasado. En total, 21 jugadoras de máxima confianza del cuerpo técnico capitaneado por David Peinado, junto a Gerard Aubí, Juande Gª Valenciano, Sergio Casado, Micael Arias, Mamen de la Cruz y Manolo Delgado. Un amplio staff que repartirá su trabajo entre el primer equipo y el filial.

▲ *El FF La Solana ha sido campeón de CLM de fútbol-playa*

GRUPO cacho

ESTACIONES DE SERVICIO
Y REPARTO DE GASOLEO
A DOMICILIO

PEDIDOS

926 63 36 60
926 62 60 12

CALIDAD, SERVICIO Y PRECIO

CENTRO DE LAVADO

Prueba nuestros productos exclusivos:
- Proyectado de Espuma
- Tratamiento Antilluvia

AL LAVAR TU VEHÍCULO PROYECTADO DE ESPUMA **gratis**

Tu Lavado de Automovil por tan solo **1'50€**

Descuentos por pago en efectivo o tarjeta

Combustibles y Carburantes La Solana, S.L.

JUEVES LOCOS

¡¡precios de locura!!

HORARIO DE 19:00H A 23:00H

Siguenos en GRUPO CACHO

www.grupocacho.es

▲ *Aspecto de La Moheda durante la carrera*

Diez 'mini' años

Aurelio Maroto ▼

La Carrera Mini 'Antonio Serrano' cumplió diez años. Parece que fue ayer cuando se decidió crear esta prueba destinada a los más pequeños, a fin de promocionar el atletismo en La Solana. Ha pasado una década y la hierba de La Moheda sigue oliendo a inocencia colegial cuando llega junio. El pasado 15 de junio se celebró la décima edición de una prueba sin otro objetivo que divertir a niños y padres, añadiendo la pequeña salsa de la competición.

El Área de Deportes volvió a desplegarse con la inestimable ayuda de Los Trotones y otros colaboradores, siempre dispuestos a echar una mano cuando la palabra atletismo está por medio. Eso sí, la cifra de participantes ha ido bajando paulatinamente en las últimas ediciones, sobre todo en las categorías mayores, como reconoció la organización. La tarea es, precisamente, recuperar adeptos mediante la implicación de los colegios y otros incentivos para los chavales que permitan recuperar las cifras que llegaron a manejarse en los primeros años, con hasta medio millar de chiquillos correteando por la alfombra natural de La Moheda. De hecho, la novedad de este año fue la instalación de varios castillos hinchables y un cañón de espuma para deleite de los colegiales.

▲ *Hubo castillos hinchables y fiesta de la espuma*

▲ *Una de las pruebas femeninas*

El Jardi como referente

Aurelio Maroto ▼

El siempre recordado Julián Delgado 'El Jardi' fue uno de los adalides del atletismo solanero. Su figura nunca se apaga, y reluce aún más cuando se organizan eventos como la Carrera Mini 'Antonio Serrano', con la que tanto disfrutaba. Fundador del mítico CAP La Solana y después de Los Trotones junto a otros entusiastas, El Jardi siempre quiso que los niños no dejaran de practicar este deporte. Conoció los éxitos de Serrano y de Pedro González, más tarde de Pedro Antonio o Pedro Juli, también de Rechi, y desde allí arriba estará feliz viendo triunfar a Paula, Hermi, Aroha y compañía. Más lo que viene desde abajo…

Los Trotones y su gente representan esa estirpe de atletas populares que corren porque sí. Alumbraban los ochenta cuando algún ignorante sentado en la puerta de casa vituperaba a esos 'tíos con calzón corto' corriendo por las calles y por los caminos de alrededor. Como si no tuvieran otra cosa mejor que hacer… Fernando, Poli, José Antonio, Joaquín y otros clásicos saben muy bien lo qué significa eso. Pero los tiempos han cambiado. Ya nadie se escandaliza cuando ve a un 'tío', o a una 'tía', en calzón corto haciendo ¡¡¡running!!! Afortunadamente.

Los años pasan, la tecnología avanza y las costumbres se moldean. Pero la esencia continúa. Repetir un Antonio Serrano es faena titánica. Sin embargo, nunca antes La Solana ha tenido tal número de atletas de élite a la vez, con la increíble particularidad de sobresalir en una disciplina como la velocidad, tan 'extraña' por estos lares no hace tantos años.

▲ *Los Trotones el pasado 15 de junio*

Junto a ellos, junto a ellas, hay una pléyade de atletas populares que renuevan con orgullo la firma del atletismo solanero por media España. Ellos y ellas son quienes representan el espíritu de El Jardi, y de tantos Jardis que han escrito con letras de molde la historia del deporte solanero.

A propósito de los diez años de vida de la Carrera Mini 'Antonio Serrano', GACETA ha querido rememorar la médula desde la que nace todo. Ahí están Los Trotones, herederos perennes del atletismo solanero, en su empeño de seguir haciendo de La Solana un oasis inagotable, a la vez que inverosímil, de corredores y corredoras.

▲ *Los Trotones con Julián Delgado en la edición de 2011*

‘El mayor fracaso es no intentarlo’

Fran Sánchez, un accidente de moto y… medalla olímpica

Fran Sánchez de Lara tiene 29 años y es un deportista de élite. Su único problema es que compite en una silla de ruedas. Natural de Bolaños de Calatrava, lleva doce años postrado por una lesión medular a la altura dorsal cuatro. Un accidente de moto tuvo la culpa y cambió su vida, pero no se resignó. Ahora luce orgulloso su medalla de subcampeón paralímpico de baloncesto en silla de ruedas, lograda en Río’16 con la selección española. Participó en las IV Jornadas de Actividad Física, que organizó el Área de Deportes el pasado 24 de mayo, donde compartió mesa con el médico Luis María Romero, especialista en lesiones medulares en el Hospital Nacional de Parapléjicos de Toledo.

▲ *Fran Sánchez de Lara es un ejemplo de superación*

El testimonio de Fran Sánchez fue rotundo y esperanzador. Explicó que el deporte te abre las puertas a una nueva vida “yo supe elegir bien, nunca había practicado baloncesto, y ahora he tenido la oportunidad de estar todo este tiempo en la élite”. La preparación deportiva en el paralímpico es la habitual en un deportista que no tenga esta discapacidad, con un trabajo grupal. “Me da pena que personas con discapacidad se queden en casa y no salgan por el que dirán”. “Esto es algo que la vida te pone y tienes que tirar para adelante”. “El mayor fracaso es no intentarlo”.

TALLERES GUERRERO SEVILLA S.L.

SERVICIO OFICIAL

Ford

NEW HOLLAND
AGRICULTURE

Exposición y Taller: Zorrilla, nº12
Teléf. 926 63 19 97
13240 LA SOLANA (C. Real)
tallerguerrerosevilla@gmail.com

▲ *Ganadores en fútbol, tenis y bolos*

La fuerza del deporte aficionado

El deporte solanero mantiene una gran actividad en cuanto a torneos domésticos se refiere. Las ligas locales de aficionados se suceden y en estas dos imágenes se puede ver a una buena representación de ellas. Ambas fotos corresponden a los ganadores que acudieron a las últimas entregas de trofeos para los últimos campeonatos de fútbol-sala, fútbol-7, tenis, pádel y bolos. Cientos de deportistas, de todas las edades, que aprovechan las instalaciones municipales para darles vida y, de paso, disfrutar con algo tan saludable como la práctica deportiva.

▲ *Ganadores liga de pádel*

‘La meta del deportista es envejecer con calidad de vida’

Juan García de Dionisio regenta desde hace 22 años ‘GardimGym’ y acaba de competir en el Campeonato de España de Culturismo Natural

Aurelio Maroto ▼

Juan García de Dionisio Muñoz (La Solana, 1975) siempre había sido un ‘tirillas’. Pero aquella tarde, cuando llegó al gimnasio, decidió que ese físico enclenque pronto sería historia.

Corría septiembre de 1995 y trabajaba toda la semana en Madrid con su hermano Leovigildo, en la construcción. Una ocupación nada atractiva para él. Tenía 19 años y pesaba 58 kilos. Ectomorfo puro. En Villanueva del Pardillo había un gimnasio; pasó, miró y se puso a entrenar. Quedó seducido de inmediato. Siguió allí otro año, tan atraído por el gimnasio como abstraído mentalmente del ladrillo. “Nunca supe lo que quería en la vida hasta que descubrí este mundo”, afirma. Los viernes volvía a La Solana y se entrenaba en Palfer, el únicogym del pueblo.

En seguida se instaló en su cabeza la idea de montar su propio local de entreno. El bar ‘Rosa del Azafrán’, en la calle Don Jorge, no funcionaba y tampoco tenía vocación hostelera. Sus padres estaban decididos a que su hijo pequeño tuviera oficio y beneficio en la vida, así que le facilitaron la financiación para cumplir su sueño. Cerca de 4 millones de pesetas permitieron que el 16 de julio de 1997 abriera ‘GardimGym’, acrónimo de García de Dionisio Muñoz. Todo un homenaje a sus padres, Alfonso y Tomasa.

▲ *Juan Gª de Dionisio junto al banco de pesas de su gimnasio*

Formado durante 9 meses en la Academia HortoFitness, Juan arrancó con fuerza. “Hubo un aluvión de clientes que llegaron por la novedad, la mayor parte gente joven, de veinticinco años para abajo, casi todos chicos”. Eran tiempos donde la musculación andaba en pañales, sobre todo en municipios como La Solana. Y muchos la confundían –y lo siguen haciendo- con el culturismo. “Son términos antagónicos” insiste.

Mientras entrenaba a sus clientes, se entrenaba él mismo. Con disciplina, con ahínco. Y también sin control, si entendemos por control el cuidado de la salud. Juan quería ser el mejor y no le importaba cómo. Dopaje al canto. Sustancias que entran en el cuerpo sin saber cómo afectarán al medio y largo plazo. Nada distinto a lo que hoy sucede en este mundillo. “En aquel momento no me importaba la salud”, reconoce.

Quedó segundo en el Campeonato de Castilla para principiantes y quinto en la modalidad de 70/80 kilos. Después sería bronce en el Campeonato de Madrid para 75/80 kilos. Así, hasta completar un aceptable palmarés como culturista de competición durante cuatro largos años. Y si lo dejó, no fue porque advirtiera riesgos para su salud. Qué va. “Dejé de competir por un tema puramente económico”. De paso, descubrió un problema congénito de hipercolesterolemia, que también influyó, y mucho, en su cambio de chip.

Veintidós años después de abrir ‘GardimGym’, jalonado por etapas más o menos difíciles a nivel de negocio, Juan García de Dionisio ve la vida desde la ventana que abre la experiencia. El gim-

▲ *En Arcos de la Frontera durante el Nacional de Culturismo Natural*

nasio funciona razonablemente bien y el perfil de cliente ha cambiado. "Ahora hay gente de todas las edades y casi un cuarenta por ciento son mujeres". Rubén López del Castillo (13 años) es el benjamín; Agustín Parra (71 años), el decano. Ambos exhiben la versatilidad de un deporte sin fecha inicio. Ni de caducidad.

Ver canas en el gimnasio es corriente. La musculación es el mejor revulsivo contra la sarcopenia, que es la pérdida de masa muscular como consecuencia de la edad, amplificada con el sedentarismo. "El entrenamiento de resistencia y fuerza nos permite retener esa masa muscular", argumenta.

En cualquier caso, cada cual llega con una visión muy particular al gimnasio, aunque hay un denominador común: "Todos quieren verse perfectos y no saben cómo". "Les quito esa imagen y les enseño a tener control de su cuerpo y cómo funciona". A partir de ahí, el cliente manda y su nivel de obediencia a las pautas del profesional es muy diverso. "Solemos tomar el camino contrario", afirma el monitor, consciente de que tiene que adaptase al pensamiento del cliente.

La forma de entrenar ha cambiado. Hace dos décadas tendía a buscar la hipertrofia del músculo. Un error frecuente y mal consejero mirando al futuro. "La meta del deportista es envejecer con una buena calidad de vida". "Más no es mejor", insiste. "El entrenamiento es un estímulo, pero puede ser tóxico si no llevas un planteamiento adecuado, consiguiendo el efecto contrario al que buscamos". Hoy en día prima más la funcionalidad en el entrenamiento, sin menospreciar la búsqueda de la hipertrofia, aunque sin ser el fin último de la preparación.

Y si hablamos de tóxicos, las drogas se llevan la palma. No valen eufemismos a la hora de hablar de determinadas sustancias que mejoran el crecimiento muscular de forma artificial. Son drogas, sin más. Juan habla con propiedad porque conoce ese mundo de primera mano. "Hay sustancias que incrementan el rendimiento y la creatividad en todas las facetas de la vida, no sólo en los gimnasios, pero conllevan dependencia". La moderación y unas dosis de inteligencia son los mejores aliados.

Lejos queda 1995 y esa primera visita a un gimnasio. Un amor a primera vista que el tiempo ha ido moldeando, pero no eclipsando."Desde el primer día me quedé enganchado a la mancuerna", admite. De por vida.

Un físico sin 'atajos'

Juan García de Dionisio no se mete en la libertad de cada cual para moldear su cuerpo como quiera. Es más, admite que si su salud se lo permitiera y tuviese los medios económicos, volvería a utilizar sustancias dopantes. El único consejo que da es sólo las posibles consecuencias, sobre todo para la salud, amén de exhibir un físico en buena parte adulterado. Además, ha demostrado que se puede esculpir un gran físico sin 'atajos'. El primer fin de semana de junio participó en el Campeonato de España de Culturismo Natural, celebrado en Arcos de la Frontera (Cádiz). Quedó tercero en senior y en categoría máster para mayores de 40 años. El torneo exige un mínimo de 5 años libre de dopaje, y aunque no hay 'vampiros' que hagan controles de sangre, asegura que es fácil descubrir a un tramposo. "Tienes que ir con un buen equilibrio de peso, altura, definición y volumen".

Se preparó a conciencia, entrenando 40 minutos semanales en tres sesiones de alta intensidad, en la que sólo importaba la productividad por minuto mediante ejercicios básicos de empuje, tiro y cadera con grandes cargas. Junto a ello, una alimentación estricta a base de carbohidratos no complejos, carnes y pescados blancos y hasta 4 litros de agua al día. "Entrenamiento, dieta y descanso. No hay más". Así es como Juan García de Dionisio llevó el nombre de La Solana a tierras gaditanas. Y no descarta repetir, aunque su prioridad ahora es terminar el nuevo gimnasio. GACETA adelanta el nombre: 'Gardim Center'. Guiño eterno a sus padres, que cimentaron su gran pasión.

El imparable vuelo de Paula

▲ *Paula Sevilla*

Aurelio Maroto ▼

El vuelo de Paula Sevilla no tiene techo. La joven velocista solanera continúa ascendiendo pies de altura en el atletismo nacional a un ritmo vertiginoso, arrancando centésimas al crono con la paciencia de la hormiga y la voracidad de la termita.

Hablen hechos y callen canas. El pasado 29 de junio, en Tarragona, se proclamaba campeona de España sub-23 de 100 metros lisos, repitiendo el título del año pasado. Un año antes, en 2017, ya había sido campeona en los 200 metros lisos. O sea, tres oros consecutivos para una mujer que acaba de cumplir 22 años y cuyo palmarés comienza a ser, ya es, formidable. Paula Sevilla se ha ganado por derecho propio un nombre en la élite del atletismo femenino español y comienza a tenerlo en el ámbito continental, donde ya mordió un histórico oro junto al relevo 4x100 en Polonia-2017, y el pasado 13 de julio rozó el bronce en el doble hectómetro individual en el europeo sub-23 de Suecia. Un vuelo imparable.

▲ *Hermi Parra*

Otra gran medalla para Hermi

Hermi Parra también volvió a colgarse una medalla de enorme mérito en el Campeonato de España sub-23, celebrado en Tarragona. Fue plata en los 400 metros lisos, demostrando que sigue estando en el nivel más alto de su distancia a nivel nacional. Hermi ya ganó los dos años anteriores y esta vez venía de arrastrar problemas físicos. Una medalla con más mérito aún.

Los que ya vienen

A la sombra de Paula y Hermi comienzan a crecer nuevos velocistas en La Solana. A sus 13 años, Adrián García-Uceda ya despunta. Doble campeón regional de 60 ml y salto de longitud, el pasado 15 de junio se convertía en el primer solanero que corría un Campeonato de España sub-14. Fue en Ciudad Real y con gran resultado. Quedó segundo en la Final B de los 80 metros lisos y su tiempo (10 segundos y 52 centésimas) fue el octavo mejor de España.

▲ *Adrián en el nacional sub-14*

MM CARS

652-055-874

Ctra. Manzanares, 6
13240 La Solana
(Ciudad Real)

Venta de vehículos de Ocasión, Nuevos, Seminuevos, Km 0

MM CARS

‘Dojo Shotokan’, deporte y mente van unidos

El veterano club de kárate de La Solana sigue cosechando éxitos

Javier Ruiz ▼

Son muchas y variadas las disciplinas deportivas que se practican en La Solana, así como los deportistas que han conseguido, y están consiguiendo, importantes logros en sus respectivas especialidades. Es el caso del Club Deportivo Kárate ‘Dojo Shotokan’, que bajo la dirección técnica y delegación de José Javier Villa, tiene en su palmarés a varios alumnos y alumnas que han cosechado notables triunfos en las diferentes categorías de karate, incluso en el ámbito nacional.

El club solanero lo conforman actualmente unas 60 personas, con clases para niños de entre 4 y 8 años, y de adultos a partir de 14-15 y sin límite de edad, pues entre ellos hay ciudadanos que rondan los 70 años. Junto a José Javier Villa, cuando sus tareas laborales y profesionales no se lo permiten, se encuentran tres personas que también desempeñan, bajo su supervisión, las tareas de monitores.

Villa destaca que, afortunadamente, ha entrado una hornada de jóvenes muy comprometidos con esta disciplina deportiva y gracias a ello “estamos consiguiendo sacar adelante a un grupo de chicos y chicas muy interesados, que les gusta la competición”. Circunstancia que está haciendo que el grupo crezca y estén motivados.

Importantes reconocimientos

Entre ellos se encuentra Javier Velacoracho, que este año ha conseguido alcanzar la sexta posición en el Campeonato Nacional de Kárate. “Asistir por primera vez a un campeonato de estas características y quedar entre los diez primeros es todo un reto”, afirma Villa, fruto de un gran trabajo. También entre los jóvenes que han conseguido clasificaciones importantes en distintos campeonatos se encuentran Pedro Antonio Moreno, oscilando entre los puestos tercero y cuarto en los provinciales y regionales. Mismo buen papel desempeñan los compañeros Agustín Alhambra, Iván Jaime o Víctor Gómez-Pimpollo.

“Todos ellos están tirando muy fuerte del grupo”, asegura el monitor. Un grupo con edades comprendidas entre 8 y 13 años, que bajo su dirección, pero entusiasmo y ganas de los jóvenes, están consiguiendo consolidar este deporte

A destacar…

José Javier Villa hace hincapié y pone en valor el trabajo de las personas pertenecientes al club, la ilusión que tienen por mejorar técnicamente. Pero, sobre todo, a los padres, el esfuerzo que tienen que hacer para desplazarlos muchas veces en fines de semana a ciudades como Toledo, Albacete o Guadalajara, a fin de acudir a las distintas competiciones, a las convocatorias o a los entrenamientos. “Por eso tengo que agradecer muchísimo esa gran labor que los propios padres hacen; sin ellos, en muchas ocasiones, no sería posible”, apostilló el delegado y director técnico del veterano Club Deportivo Kárate ‘Dojo Shotokan’ de La Solana.

▲ *La cantera del club no para de crecer*

▲ *Dojo Shotokan es un clásico del deporte local*

viéndose recompensados con los diferentes triunfos logrados. Otro ejemplo a destacar es la niña de 8 años Nerea García de la Reina, que con tan solo dos años practicando kárate quedó cuarta de Castilla-La Mancha y segunda a nivel provincial. De igual manera, todos los niños y niñas que conforman este grupo asisten regularmente a entrenamientos con la selección de Castilla-La Mancha, aunque miembros oficiales son Javier Velacoracho y Selene Parada.

Desde cero

El kárate es un arte marcial, que en el caso del alumnado solanero aprenden desde cero. De este modo, durante un periodo de tiempo el club les plantea realizar una serie de ejercicios, enseñando un 'kata' concreto en función del primer nivel. Dependiendo de las características de cada individuo, conllevaría un tiempo de entre tres y seis meses. Kata, a nivel básico, se toma como una sucesión de técnicas de defensa y ataque enlazadas y coordinadas contra uno a varios 'enemigos' imaginarios. Siempre siguiendo el embusen: la línea imaginaria para realizar el kata.

El kárate va por niveles de color de cinturón, desde el amarillo, pasando por el naranja, verde, azul o marrón, lo que conlleva aproximadamente un tiempo de aprendizaje de entre cuatro y cinco años, lo que permitiría estar preparado para el examen oficial de cinturón negro, con el correspondiente tribunal. Hay que señalar que, a fecha de hoy, unos doce alumnos del club solanero que durante varios años se han examinado, han aprobado a la primera, "lo que significa que las cosas se están haciendo bien". Uno de ellos, Sebastián García de Dionisio, recibió un reconocimiento especial por parte del tribunal examinador "como ejemplo de examen de cinturón negro primer dan".

El kárate como defensa personal

El concepto real del kárate -indica el director- es una arte marcial, una disciplina que en su día se trabajaba buscando una marcialidad, con el objetivo de una defensa ante un agresor. A día de hoy cambia esta idea "pues afortunadamente vivimos más tranquilos", pasando en la actualidad a ser prácticamente una cuestión deportiva. Dentro de eso, se intentan mantener los valores tradicionales del kárate tradicional, como el respeto al profesor, a los compañeros, al lugar donde se entrena, y sobre todo, de agradecer al compañero cuando te está ayudando a hacer un trabajo para que se tenga la capacidad de crecer. "Eso es lo que intentamos transmitir a nuestros alumnos". El kárate es una disciplina donde la preparación deportiva se une con la preparación mental.

Como medio de defensa personal, este deporte también sirve para saber actuar ante cualquier agresión que podamos sufrir en la calle, "aunque lo importante es evitar los problemas y rehusar de los conflictos; esa es nuestra filosofía". En este sentido, referente a la creencia de que no se puede usar esta disciplina como defensa en la calle ante posibles consecuencias jurídicas, el monitor insiste: "eso es falso". "La responsabilidad que cada persona tiene en la calle es de cada uno. La ley te permite, en caso de una agresión, tener una defensa personal, siempre en consonancia y proporcional al ataque que uno reciba".

▲ *Entrenamiento y fortaleza mental distinguen al kárate*

Maratones inclusivos

Los maratones de verano son una constante y el FS La Solana ya ha organizado dos, ambos dedicados a categorías inferiores. Una iniciativa estupenda para promocionar el deporte entre los más pequeños, donde los equipos están formados por niños y niñas indistintamente. Publicamos fotos de dos de los equipos mixtos.

▲ *Equipo ganador en benjamines*

▲ *Equipo ganador en infantiles*

▲ *Tomás Mateos-Aparicio*

Dos décadas entrenando a discapacitados

El solanero Tomás Mateos-Aparicio ha conseguido ascender a División de Honor de fútbol-sala para discapacitados como entrenador del FS APADIS, donde lleva trabajando más de 22 años en su centro ocupacional. Además, su equipo jugará el Campeonato de España en octubre.

Ana María López, campeona regional de tiro con arco

La solanera Ana maría López de la Reina se adjudicó el Campeonato de Castilla-La Mancha de arco tradicional, celebrado en Cuenca el 9 de junio. Logró imponerse a un grupo de 5 competidoras en la categoría de 'longbow'. Ana María añade así un importante trofeo más a su ya importante palmarés.

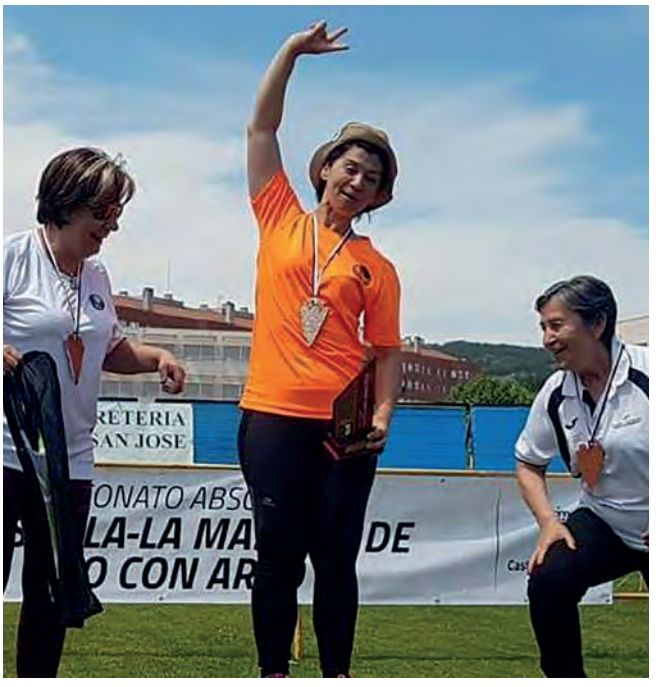

▲ *Ana María López en el podio*

ESTRUCTURAS DE HORMIGÓN

CARMELO LÓPEZ MARTÍNEZ S.L.

616434372 | 660334605

Avda. Constitución 167
carmelolopez@logiccontrol.es

www.carmelolopezmartinez.com

CALIDAD y **profesionalidad** como seña de identidad

EXPERIENCIA avalada con **35 años** de andadura

ADAPTACIÓN a un **mercado** en constante cambio

ENTIERROS

SANTA CATALINA

MAYO

- **Día 9,** Vicenta Perales Navarro, de 87 años.
- **Día 12,** Antonia Naranjo Morales de 74 años.
- **Día 16,** Jesús Bañón Pérez, de 61 años.
- **Día 17,** Juan Pablo García Cervigón Gª- Cervigón, de 66 años.
- **Día 19,** Miguel Alhambra Marín, de 86 años.
- **Día 22,** Estebanina Muñoz R-Ávila, de 79 años.
- **Día 24,** Mª Juana Santos Olmo M-Aparicio, de 88 años.
- **Día 27,** Gregorio M-Aparicio Montoya, de 82 años.
- **Día 30,** Gregoria Romero de Ávila Serrano, de 89 años.

JUNIO

- **Día 5,** Alfonsa López Expósito, de 94 años.
- **Día 15,** Francisco Jimeno Simón, de 73 años.
- **Día 17,** Juan Miguel Pérez Merchán, de 66 años.
- **Día 18,** Martín Mateos de la Higuera Jiménez, de 78 años.
- **Día 23,** José Antonio Gª Valenciano Gª Uceda, de 66 años.

JULIO

- **Día 7,** José Mayoralas Martín-Albo, de 22 años.
- **Día 7,** Bernardo Parra Candelas, de 61 años.
- **Día 10,** Constantino García Palomo, de 70 años.
- **Día 10,** Jacinta Arévalo Briones, de 73 años.
- **Día 13,** Eusebio Guerrero Naranjo, de 81 años.
- **Día 14,** Pablo Delgado Lara, de 86 años.

SAN JUAN BAUTISTA DE LA CONCEPCIÓN

MAYO

- **Día 12,** Manuela Romero de Ávila Delgado, de 77 años.
- **Día 15,** Ignacia Pacheco Pacheco, de 87 años.
- **Día 25,** Juana Jareño Pérez, de 88 años.
- **Día 25,** Juana García Torrijos, de 90 años.

JUNIO

- **Día 4,** Victoriano López de la Osa Romero, de 93 años
- **Día 7,** Alfonso López Aguilar, de 78 años.
- **Día 15,** Valentín López Aguilar, de 75 años.
- **Día 20,** Jesús Gómez-Pimpollo González, de 88 años.
- **Día 22,** Dolores Gª Dionisio Serrano, de 76 años.
- **Día 26,** Domingo Parra Torrijos, de 50 años.

Sr. Director:

El pasado día 29 de junio tuvo lugar en La Solana una obra de teatro cuyos fondos fueron destinados a la Fundación Ana Carolina Diez Mahou.

Desde aquí, quiero felicitar a todas las componentes del grupo de teatro "LA CAZUELA DEL COLISEO" por esa puesta en escena tan magnífica de 'La Casa de Bernarda Alba', así como por su implicación desinteresada en esta causa ¡CHAPÓ POR TODAS ELLAS!

Lo lamentable, es que el público que allí asistimos no pudiéramos disfrutar plenamente dicha obra, ya que las condiciones que presentaba el teatro Tomás Barrera, en plena ola de calor, más de cuarenta grados y un aforo cubierto del ochenta por ciento de personas de todas las edades, fue caótico, pues solo contábamos con el aire de algunos abanicos y nos sentíamos abandonados en un zulo sin flujo ni renovación de aire.

No sé los motivos ni quiénes son los responsables, pero si fueron problemas técnicos, no creo que se deba abrir un teatro al público sin antes hacer las comprobaciones oportunas para que todo funcione correctamente. Si el motivo fue otro, seguro que a todos los que allí asistimos, nos gustaría saber. Espero y deseo que esto NUNCA, NUNCA MÁS vuelva a suceder y así poder evitar cualquier disgusto que a punto estuvo de acudir allí.

P.D. Qué curioso, que unos días antes, el Ayuntamiento publicó un catálogo de consejos ante la ola de calor.

Agustina Gallego del Olmo

Agradecimientos:

- La familia Juan Pablo García-Cervigón desea agradecer las múltiples muestras de condolencia y apoyo que ha recibido con motivo de su desgraciada muerte, acaecida el pasado 16 de mayo.
- La familia de José Díaz Fernández Díaz-Malaguilla agradece las muestras de cariño y apoyo recibidas tras su fallecimiento.
- La familia de Antonia Naranjo Morales, fallecida el 11 de mayo, quiere agradecer las numerosas muestras de duelo y el acompañamiento con motivo de su fallecimiento.
- Con motivo del fallecimiento de Luis Alhambra Pérez, de 70 años, en Guadalajara, sus cenizas fueron traídas al cementerio de La Solana, su pueblo natal. Su familia ruega una oración por su alma.

ESTUDIO BIOMECÁNICO DE LA PISADA 4D

Análisis estático, de la marcha, de la carrera y estabilometría sobre plataforma de presiones

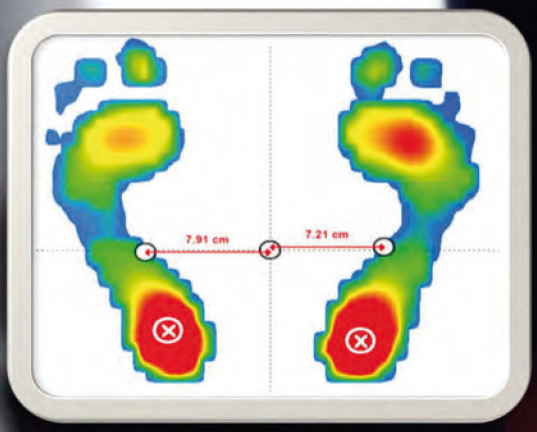

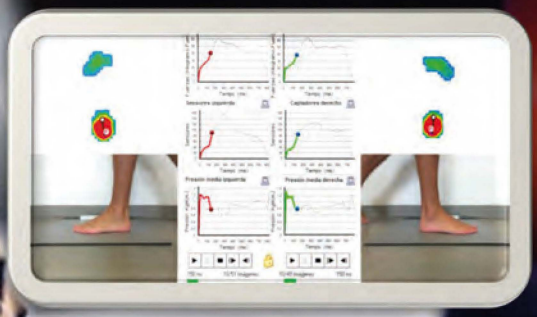

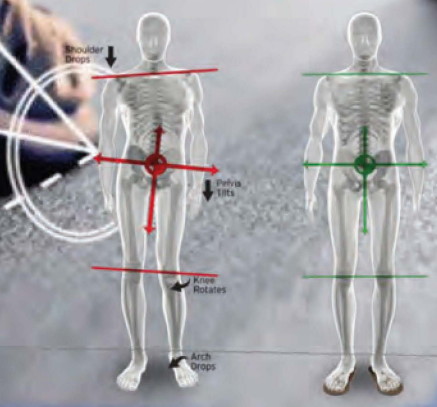

- EXPERTO EN PATOLOGÍA Y ORTOPEDIA
- MASTER PODOLOGÍA DEPORTIVA
- DIAGNÓSTICO ECOGRÁFICO
- TERAPIA FÍSICA Y MANUAL
- PODOLOGÍA PEDIÁTRICA Y GERIÁTRICA

Consulta de Podología
Víctor Triguero

CENTRO MÉDICO CRISTO DEL AMOR
C/ DOÑA ANGELA, 13. LA SOLANA.
926 926 63 32 11

CLÍNICA CLIFIS FISIOTERAPIA
C/ REAL, 70. MIGUELTURRA.
926 27 20 81

LA SOLANA EN 1969, CUANDO EL HOMBRE PISÓ LA LUNA

Paulino Sánchez Delgado (Cronista Oficial de la Villa) ▼

Cuando en alguna conversación sale el tema del año 1969 suele relacionarse con la llegada del hombre a la Luna. Y es que, sin lugar a dudas, fue la noticia internacional más destacada hace medio siglo, aunque muchos siguen debatiendo sobre lo que consideran un montaje estadounidense. Se crea o no, históricamente es aceptada esa llegada a nuestro satélite en julio de aquel año.

A nivel internacional fue noticia la guerra de Vietnam, o la dimisión del presidente De Gaulle, en Francia, al perder un referéndum para reformar la Constitución y posterior elección de Pompidou. En el ámbito nacional, coincidiendo con la llegada a la Luna, se produjo un acontecimiento que sería clave, años después, en la Transición política española, porque en julio las Cortes aprobaban la designación como Príncipe de España de Juan Carlos de Borbón y Borbón, para reinar a la muerte del entonces Jefe del Estado, Francisco Franco. Y en el otoño llegó la noticia de la crisis de Matesa, de la que casi nadie se enteró realmente pero provocó una crisis de Gobierno con la salida de los denominados azules y del todopoderoso ministro de Información y Turismo, Manuel Fraga, frente al ascenso de los denominados tecnócratas del Opus Dei.

▲ *Cartel original de la novillada picada*

POLÍTICA LOCAL

Cuando comenzó 1969 llevaba menos de un año como Alcalde y Jefe Local del Movimiento Francisco Arroyo Montoya, designado en marzo del año anterior. En la primavera se celebró en la localidad una Asamblea general de militantes del Movimiento, presidida por el Subjefe provincial y con temas como: Presencia de José Antonio, Consejo Local, Actividades juveniles, Vitalidad de la Guardia de Franco o Informe sobre el "libro blanco".

CONMEMORACIÓN DE LA FUNDACIÓN DE LA FALANGE

Una de las fechas políticas más celebradas cada año llegaba el 29 de octubre, conmemoración de la fundación de Falange Española. Ese año hubo un acto en el que intervino "el camarada Antonio Linares Mota, designado por la Jefatura Provincial", que según la prensa tituló su lección "treinta y seis años", recordando la fundación falangista en 1933.

ESCASOS SERVICIOS

La Solana de 1969 carecía de muchos servicios básicos. El agua potable llegaba a muy pocos domicilios a través del grifo, no había alcantarillado y muy pocas calles asfaltadas. La atención sanitaria era en el domicilio particular de los médicos. Y la carretera comarcal 310, de La Solana a Tomelloso, aún no contaba con riego asfáltico.

LA PRESENCIA DE BARREIROS

La adquisición de la finca Puerto Vallehermoso por el conocido empresario Eduardo Barreiros tuvo repercusión en la economía local. Las generosas subvenciones que recibía del gobierno de la nación se dejaron notar. Fueron muchos los solaneros, desde agricultores y ganaderos, pasando por albañiles, oficinistas u otros operarios los que llegaron a trabajar en la mencionada finca. Aún se recuerdan las generosas cantidades que entregaba Barreiros a algunos de los que trabajaban en alguna de las actividades de su explotación.

TORMENTAS CON PEDRISCO

Tormentoso fue el verano de 1969. Los cielos se cubrieron de nubes muchos días, descargando aguaceros frecuentes, que aumentaron en los primeros días de septiembre. Además del agua, las tormentas vinieron acompañadas por fuertes pedriscos, que afectaron a determinadas zonas de diversos términos en los que la cosecha de uva estaba a punto de ser recogida. El diario Lanza publicó noticias sobre esos pedriscos en La Solana, como el caso del paraje conocido como Casa Cañadas, a la salida de la carretera de Valdepeñas,

VENDIMIA Y PUDRICIÓN DE LA UVA

Las lluvias de las tormentas y la consiguiente humedad incidieron en la salud de las cepas, que comenzaron a sufrir los efectos de la pudrición de las uvas. El diario Lanza publicó que 'en amplias zonas de La Mancha la uva se está pudriendo'. Reseñaba que a las lluvias de finales de agosto se habían sumado las de 'los días 12, 13 y 14 de septiembre, con cierta intensidad'. Y se hablaba de vendimia adelantada por la pudrición señalando el diario que 'algunos particulares han comenzado la vendimia de la uva podrida, que sólo daba unos 9 grados y sólo sirva para convertirse en alcohol', por lo que existía mucha preocupación.

NIÑO AHOGADO Y MUERTE POR ACCIDENTE LABORAL

El 26 de junio se ofrecía la trágica noticia de la aparición de un niño ahogado. A las 7,30 de la tarde del día 25 pereció ahogado en la denominada

charca uralita, en el término municipal de La Solana, el niño de 8 años Benito Casado Jaime. Resbaló y cayó cuando junto a otros amigos intentaban sacar del agua un bolso flotando. Y el 11 de octubre perecía en accidente de trabajo el vecino Diego Mateos-Aparicio, de 56 años, al ser aprisionada su cabeza por una máquina panificadora.

INCENDIO

Sobre las trece horas del 21 de julio, en la finca Las olivillas propiedad de los hermanos Serrano Pérez, se originó un incendio al prenderse el motor de una cosechadora que se disponía a realizar la recolección. El viento animó fuertes llamas y un denso humo que se pudo contemplar a varios kilómetros, pudiendo ser sofocado el fuego sobre las 3 de la tarde con la colaboración de la Guardia Civil y numerosos vecinos. Las pérdidas fueron cuantiosas al arder unas 46 fanegas de tierra.

CARNAVAL

El carnaval de hace medio siglo no tuvo bailes en el popular Cine Cervantes. La autorización final no llegó a concederse debido al Estado de Excepción decretado por el Gobierno de la nación en determinadas zonas del norte de España. Pero sí hubo bailes en el Casino La Unión, que sí consiguió autorización, siendo el único salón en el que los ritmos de moda de esos años se pudieron bailar por jóvenes y mayores.

El carnaval contó además con máscaras callejeras y algunas murgas en las calles el domingo, lunes y martes de carnaval. Todo de una forma espontánea, sin concursos ni premios. Aunque el calendario no señalaba días festivos, la población paralizaba su actividad laboral.

RELIGIOSIDAD

Varias fueron las novedades que se dieron en la Semana Santa de aquel año. La hermandad de la Vera Cruz desfiló con todas sus imágenes llevadas en carrozas a ruedas. Jesús Rescatado y la Soledad estrenaron andas, aunque siguieron llevadas a hombros, mientras que el Entierro de Cristo continuó saliendo en las mismas andas de años anteriores.

Desde la Semana Santa a la feria las únicas celebraciones que tenían lugar eran las del patrono de los agricultores y el Corpus. San Isidro recorría las calles en procesión y se celebraban diversos concursos. El Día del Señor llegaba con su tradicional desfile con niñas y niños de Primera Comunión.

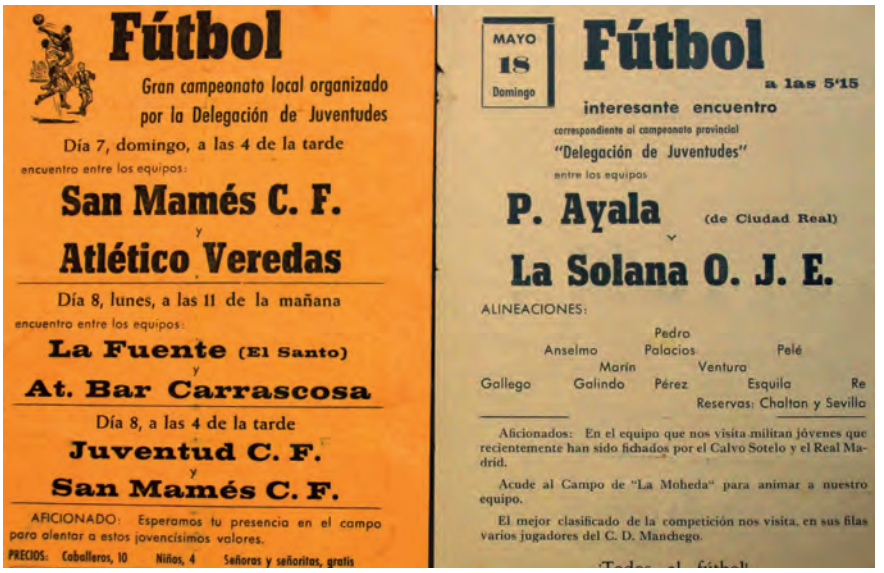

▲ *Carteles de mano de varios partidos de fútbol*

CRISIS EN LA BANDA MUNICIPAL

Las dificultades económicas de los ayuntamientos en esos años les llevaron a prescindir de las Bandas Municipales de Música. Una ley obligaba a que los músicos fueran funcionarios, lo que imposibilitaba poder mantenerlas porque el único funcionario que cobraba un salario para vivir era el director. La Banda desfiló en las procesiones de Semana Santa, pero tras la del Entierro de Cristo ya no volvió a actuar durante un tiempo. La procesión del Corpus no tuvo acompañamiento musical, ni se reanudaron los tradicioanes conciertos en las noche dominicales durarante el verano. La feria se inauguró con la banda de cornetas y tambores de Jesús Rescatado, y en la novillada del 25 de julio actuó la banda de Membrilla. Las procesiones de la Virgen de Peñarroya, en septiembre, fueron acompañadas por la banda de Argamasilla de Alba.

En el pleno del 29 mayo de 1969 se dio lectura al informe que presentó el director, donde exponía la situación de la banda. Decía haberse dado de baja la mayoría de los músicos de primera y sólo le quedaban catorce componentes. Ante la proximidad del Corpus Christi, día en que debían comenzar los conciertos, indicaba no poder hacerlo por falta de números y en tanto no salieran nuevos músicos.

En el pleno del 28 agosto se leyó otro escrito del director y uno más del concejal delegado Bernardo Montoya. Los últimos músicos se habían marchado y la banda había quedado reducida a cero. La Corporación Municipal, estimando más que debatido el problema de la Banda de Música, acordó por unanimidad comunicar al director que estableciera horarios normales y reglamentarios para la enseñanza de música y reorganización de la banda, con el fin de restablecer sus actuaciones en el más breve plazo posible.

LA FERIA, REVISTA ANUNCIADORA

Un paisaje campestre, con una persona mayor, un niño y dos perros, aparecían en la portada de la revista que editó el Ayuntamiento para la feria. En el interior aparecían los 'saludas' de las autoridades, además de artículos del pintor Isidro Antequera, Federico Romero, Antonio Romero Velasco y otros escritores locales, entre ellos la firma de un jovencísimo Nemesio de Lara Guerrero, con el artículo "Juventud y personalidad", además de los habituales anuncios comerciales.

PREMIO PARA SANTIAGO ROMERO DE ÁVILA

En los dos años anteriores, el historiador local Antonio Romero Velasco había convocado unos concursos de investigación y otro poético, que eran leídos por sus ganadores en el acto de proclamación de la Reina y Damas y pregón de la feria. Al no hacerlo ese año se convocó el premio literario 'Ayunta-

miento de La Solana', dotado con 5.000 pesetas, sobre el tema "Aspectos de La Solana, presente y futuro". El ganador fue el joven solanero Santiago Romero de Ávila, que se dio a conocer como escritor a partir de ese año.

LA FERIA: REINA, DAMAS Y PREGÓN

La Reina de la feria de ese año fue Pilar Pérez, quien contó como damas con María Dolores Cabezón, Petra Sánchez, Santiaga García Cervigón y Josefa García-Abadillo. La proclamación se celebró en la mañana del día de Santiago en el Cine Cervantes y el pregonero fue el abogado ciudarrealeño Carlos Calatayud Gil.

NOVILLADA PICADA Y EL DÍGAME

Sólo se programó un festejo taurino esa feria, el celebrado el 25 de julio a las 6 de la tarde, con 5 novillos de Quintana (Hermanos Ortega Estévez), de Añover de Tajo, para el rejoneador Gaspar de los Reyes y los novilleros Gregorio Lalanda y Ramón Magaña. Los precios fueron: general sombra 150 pesetas y sol 100 pesetas. La reseña de la Agencia 'Cifra' ofrecía los siguientes datos, aparecidos en Lanza el 26 de julio: Novillos buenos y con poder. Regular entrada. Gaspar de los Reyes: se lució en el de rejones y cortó las dos orejas y el rabo. Gregorio Lalanda: "Muy buena faena en su primero, que terminó de una estocada (Dos orejas y vuelta al ruedo). En su segundo estuvo voluntarioso. Mató de dos estocadas y cuatro descabellos (Palmas). Ramón Magaña "faena voluntariosa en su primero. Mató de dos estocadas y dos intentos de descabello. En el último de la tarde, regular faena; tres estocadas y cinco intentos de descabello (Silencio).

Curiosamente, no se ofrece dato alguno sobre lo ocurrido durante el festejo y que fue noticia nacional en el famoso y popular semanario del mundo taurino Dígame, que recogía lo que no aparecía en la prensa provincial, pero que no pasó desapercibido para los que presenciamos aquella novillada. Ocurrió justo enfrente del patio de caballos. En la página 32 del Dígame del 5 de agosto se ofrecía una nota sobre la novillada solanera, colocada bajo una viñeta que aludía a lo que aquel año ocurrió entre El Cordobés y Palomo

▲ *Portada de la revista de feria de 1969*

Linares con las plazas portátiles y su enfrentamiento con los empresarios. El titular de la información aludida indica: CINCO VARAS A UN TORO…. EN EL PATIO DE CABALLOS, añadiendo la siguiente información: "El patio de caballos de la plaza de toros de La Solana ha sido escenario de un singular lance taurómaco. Ocurrió el pasado mes de julio, precisamente el día 25, festividad de Santiago. Cuando se lidiaba uno de los novillos, un subalterno llamó la atención de la res en el preciso momento que el picador Alfonso Rodríguez (El Moro), jinete sobre un jamelgo, abandonaba el ruedo con dirección al patio de caballos. El novillo, que acudió con fuerza al capote ofrecido, siguió su embestida tomando el mismo camino que el piquero. ¡Y allí fue ella! En el patio de caballos se encontraban las cinco cabalgaduras con que actuó el rejoneador Gaspar de los Reyes. Junto a los bellos animales se encontraban charlando dos picadores, que al ver asomar por allí a la res se subieron a una escalera. Los caballos de rejones hubieran sido corneados por la enfurecida res, lo que fue evitado gracias al arrojo de El Moro, quien, sin más testigos que sus dos colegas, agarró hasta cinco puyazos en lo alto del morrillo. Cuando al fin el novillo volvió a la arena, el valeroso piquero fue muy felicitado, especialmente por el rejoneador De los Reyes, a quien había salvado la vida de sus valiosas cabalgaduras." Aunque Dígame habla de únicos espectadores al referirse a los dos picadores, el improvisado tercio lo pudimos contemplar muchos asistentes a la novillada desde los tendidos. Curiosamente, en el libro 751 de salidas del Ayuntamiento, cuando se le remitía al Gobernador el 28 de julio un oficio sobre el festejo, se indicaba que "no ocurrió incidente".

BAILES EN EL CLUB BAHÍA

En las páginas de la revista editada por el Ayuntamiento con motivo de la feria se anunciaban los célebres bailes en el Club Bahía, contando ese año con la actuación de los conjuntos Grupo Ibérico y Los Blondas.

EMIGRACIÓN TEMPORAL A LA CEBOLLA

Pasada la feria, el mes de agosto y los primeros días de septiembre transcurrían de una forma tranquilla para muchos solaneros. Pero había otros que realizaban una emigración temporal a tierras aragonesas, a lo que se denominaba popularmente como la cebolla. La ausencia de trabajo en ese final del verano hasta la vendimia, que entonces comenzaba los últimos días de septiembre, llevaba a muchos temporeros a emigrar a las localidades aragonesas, entre otras Tauste y Gallur. Autocares repletos de hombres y mujeres, con colchones, motos y otros enseres en las vacas, se veían partir desde barrios como El barranco del Lobo a trabajar en unas condiciones duras, casi infrahumanas de trabajo y alojamientos, en jornadas agotadoras. Pero que servían para un trabajo realizado al destajo, conseguir un dinero que luego invertían en su pueblo.

HASTA LA VENIDA DE LA VIRGEN

Para los que se quedaban en La Solana, el verano transcurría entre los trajines de las eras, en unos años donde la agricultura iba mecanizándose, pero aún eran muchos los que seguían trillando las parvas con las tradicionales mulas. Los domingos y festivos continuaban celebrándose los bailes en los locales del Parque Municipal como el Club Bahía y la Piscina Parque, con la actuación de diversos conjuntos y la presentación de uno formado por solaneros, Los Trapals.

Para refrescarse estaban las piscinas del refrescadero San Isidro, del Parque o de Mostillito, y por las noches los cines de verano Araque o la Terraza del Cine Moderno, además de muchos paseos por el Parque Municipal.

Con la marcha de los carros, que ya eran mayormente tractores, al Castillo a por la Virgen de Peñarroya y el Domingo del Ofrecimiento, prácticamente acababa el verano. Una venida de la Virgen, de hace medio siglo, con un sábado y mañana del domingo totalmente lluviosos. Muchos romeros tuvieron que permanecer protegidos por las lonas de los remolques, sin casi bajar de los mismos.

El Ofrecimiento de 1969 dejó una recaudación de 144.166 pesetas con 30 céntimos, con un incremento de 16.155 pesetas y 70 céntimos sobre el año anterior. El Capitán de la Virgen de ese año fue Pascual Jarava Allendesalazar, un apellido muy vinculado a la historia de la Patrona. La predicación del novenario estuvo a cargo de Fray Generoso de Barcenilla, de la Residencia de Capuchinos de Manzanares.

LOS DEPORTES

En materia deportiva, salvo algún campeonato local de fútbol y actividades escolares como la denominada Mini Olimpiada Comarcal, el equipo de la OJE participó en el Trofeo Provincial de Juventudes, como el partido jugado en mayo en La Solana, donde los nuestros perdieron 1-3 frente al Padre Ayala de Ciudad Real. La alineación fue: Pedro, Anselmo, Manolo, Pelé, Ventura, Marín, Gallego, Galindo, Pérez, Esquila (Manzano) y Re. En el torneo local participaron los equipos San Mamés CF, Atlético Veredas, La Fuente (El Santo), At. Bar Carrascosa y Juventud.

CAMINO DE LA TRANSICIÓN

Es un breve resumen de los acontecimientos ocurridos en La Solana hace medio siglo. Un año con el que se cerraba una década, la denominada de los felices 60. Cuando las campanadas del 31 de diciembre dieron paso a otra década, los 70, pocos imaginábamos los enormes cambios que con la misma llegarían a España. El final de un régimen salido de una guerra daría paso a un régimen democrático mediante una transición modélica. Cambios que los nacidos en aquel año de la llegada a la Luna contemplaron desde una óptica infantil y que, sólo con el paso del tiempo, supieron comprender la trascendencia de lo que ocurría. Por entontes sólo les importaban los juegos y distracciones lógicas de su edad.

▲ *Propaganda del mítico Club Bahía aquel verano*

Las Guerras Carlistas en La Solana

Por Carlos Fernández-Pacheco Sánchez-Gil y Concepción Moya García ▼

La muerte de Fernando VII, el 29 de septiembre de 1833, dio lugar a un largo conflicto sucesorio al haberse publicado poco antes la Pragmática Sanción, que recuperaba la ancestral tradición de la monarquía española, que permitía el acceso de las mujeres al trono, abolida por la Ley Sálica de Felipe V, en mayo de 1713. Ello dio preferencia al trono a su hija Isabel, apoyada por los liberales, en detrimento de su hermano, Carlos María Isidro, que contaba con la adhesión de los absolutistas.

Se inició así un largo proceso de guerras civiles, sucediéndose periodos de lucha con otros de paz. Conocidas como guerras carlistas, dividieron el país en dos bandos enfrentados con gran crueldad. La historiografía tradicional se ha centrado en las regiones donde tuvo mayor repercusión (País Vasco, Navarra y Cataluña), pero La Mancha no fue ajena a este sangriento conflicto, siendo numerosas las partidas carlistas, que atacaron los pueblos de nuestra provincia, matando, saqueando y cortando las comunicaciones. La primera guerra carlista comenzó a finales de 1833 y concluyó con la firma del Convenio de Vergara (agosto de 1839), aunque las partidas siguieron actuando hasta el año siguiente. En la memoria de La Solana ha perdurado el recuerdo de esos enfrentamientos con el personaje de Don Generoso en 'La rosa del azafrán' o el mote de 'Cristino' por el apoyo de los antepasados de algunos vecinos a la regente María Cristina, madre de Isabel.

En 1834, comenzaron a actuar los carlistas en la zona, informando el 23 de enero el alcalde de Valdepeñas de robos en los caminos de Alhambra, Infantes, Membrilla y La Solana, y del asalto a una diligencia por una partida de 14 hombres, comandada por Manchado y Pellejero de Infantes, el tuerto de Castellar e Ignacio Troya de Villamanrique, que contaba entre sus miembros con vecinos de Membrilla y La Solana.

▲ *Felix Herrero Valverde, obispo de Orihuela desterrado en La Solana*

La lucha contra las partidas fue encomendada a la Milicia Urbana, que en septiembre de 1835 cambió el nombre por Milicia Nacional. Su alistamiento era voluntario y en La Solana fue notable, llegando a formarse una unidad de caballería y otra de infantería. A su frente se puso el Conde de Casa Valiente, Pedro Ignacio Pérez Valiente y Merino, con el grado de teniente. Carecía de experiencia militar, pese a lo cual no dudó en encabezar esta fuerza local.

A lo largo de 1834 fueron varias las acciones de la milicia de La Solana. El 1 de octubre, al tener noticia el conde de que había varios facciosos en la casa quintería de Juan José Guerrero, partió con una fuerza de caballería e infantería. Al llegar, salieron cinco carlistas a caballo en varias direcciones y los milicianos abatieron a tres, mientras otros dos escaparon hacia la dehesa de la Vega tras abandonar sus caballos. Los muertos eran Luis Utrilla, Francisco García alias 'el Lerdo' y un valenciano, cuyos cadáveres quedaron expuestos al público hasta la caída de la tarde, en que se les dio sepultura.

La noche del 20 de octubre se fugaron tres carlistas de la cárcel de Alhambra, asaltando una majada en el Hornillo, donde robaron víveres y algunas reses de los pastores. El alcalde mayor de La Solana avisó al comandante de la milicia de infantería, pues el Conde de Casa Valiente se encontraba con la caballería persiguiendo a los carlistas en compañía de la columna mandada por el capitán de provinciales de Córdoba, Calixto Vargas.

Una fuerza de infantería con varios caballos salió con prontitud al mando del cabo Agustín García Mateos, acompañado de José Nieto y Fernando Merino, de la misma graduación, quedando el resto de la infantería para proteger los alrededores de la villa. A las diez de la noche llegaron a la majada, reconociendo parajes, cortijos y olivares, hasta que vieron una pequeña lumbre en la lejanía. El cabo Mateos dividió las tropas en tres secciones para cercar a los fugados, siendo recibidos por una descarga de los carlistas parapetados en los olivos. Al atacar las tres secciones a la vez, consiguieron abatir a uno conocido como 'el canastero de Alhambra', herir a otro (José Ramón Magaña) que fue detenido, mientras que el tercero, Francisco Guerrero Velote, consiguió huir aprovechando la espesura de los olivos y la oscuridad de la noche. En la acción destacó el cabo Tomás Gómez por su valor[1].

El 5 de diciembre de ese mismo año, el conde al frente de una tropa de caballería formada por soldados del 3º ligero y 'urbanos' del partido, dio alcance y muerte en El Bonillo a Nicolás Leal y José Alfaro alias 'el Santero', destacados carlistas. Once días después capturó a Alonso Campos "terror de esta parte de la provincia de Albacete" y a Francisco Rubio alias 'Albaladejo', los cuales fueron fusilados. El noble solanero destacó la eficiencia de sus tropas: "los urbanos de La Solana me dejan complacido desempeñando su arma de caballería cuando puedo desear" y con ellos junto a las tropas del 3º ligero a su mando "prome-

1.- Boletín Oficial de la Provincia de Ciudad Real (BOPCR), 20 de febrero de 1834; Mensajero de las Cortes, 4 de noviembre de 1834; Diario Balear, 7 de noviembre de 1834 y La Revista Española, 8 de noviembre de 1834.

to concluir en breve con cuantos malhechores inundan el Campo de Montiel y pueblos limítrofes"[2].

La expedición del general carlista Miguel Gómez entró en La Mancha en septiembre de 1836. Cuando fue derrotada en Villarrobledo, se dirigió hacia Ossa de Montiel, Villahermosa e Infantes, donde pernoctó. Después marchó por Cózar hacia Sierra Morena para adentrarse en Andalucía, al encontrarse La Solana y Alhambra ocupadas por soldados que les impedía el paso hacia Madrid. A comienzos de diciembre retornó a la zona, en su marcha de vuelta hacia el norte, perseguido por las tropas liberales mandadas por Isidro Alaix y Diego de León, las cuales pernoctaron en La Solana, mientras que los carlistas se encontraban en Tomelloso[3]. En octubre de 1837, cuatro carlistas robaron varias mulas en Vallehermoso, formándose rápidamente una fuerza de caballería en La Solana al mando del teniente José de Castro, que consiguió capturar a tres de ellos. El brigadier Albuín llegó el 25 de octubre a Manzanares, ordenando el fusilamiento de seis facciosos, marchando ese mismo día a La Solana, donde ordenó que los tres detenidos allí por robo de yuntas y semillas, sufrieran la misma suerte al día siguiente[4].

Los robos y ataques de las partidas carlistas afectaron a la economía de la localidad, aunque menos que a otras poblaciones más próximas a las bases de los rebeldes. El 18 de noviembre de 1834, un cañamero de La Solana fue asaltado en el Camino Real, a una legua de Villarta, robándole varios efectos y dinero. Los 'urbanos' de Villarta salieron en persecución de los malhechores, recuperando lo sustraído. El 4 de junio de 1837, en la casa de Ignacio de la Mata Gorda, tras abatir al carlista de Infantes Román alias 'Pezero', se recuperó una yegua robada al solanero Francisco Jaraba. El 2 de junio de 1838, en la quintería 'La Torrecilla' de Socuéllamos, cuatro rebeldes sustrajeron a Antonio Prieto, vecino de La Solana, un caballo, 8 piezas de estopilla, una escopeta, canana, capa, sombrero y dos mulas de labor, secuestrándolo a continuación, siendo liberado por los milicianos de Tomelloso. En agosto de 1839 robaron 30 mulas en La Solana a Joaquín de la Torre, siendo recuperadas en las ventas de Herrera por una sección del tercer batallón de Ceuta, al mando del capitán Manuel Ruiz. En la relación de robos, realizada por el ayuntamiento años después, aparece la sustracción de un caballo, una yegua y 24 ovejas, valorados en 3.280 reales, por la facción de Archidona a Tomás Serrano; y el de dos mulas, un macho y una potra (9.100 reales) a Diego José Ballesteros, por la expedición de Basilio García[5].

La guerra causó una fractura social, pues aunque muchos vecinos se alistaron en la milicia liberal, otros se unieron a las filas rebeldes. Son numerosos los casos de carlistas solaneros: uno fusilado en Torrenueva tras ser apresado en la casa de Las Terceras (5/12/1834); Antonio González alias "Antoñuelo", que tras escapar de la cárcel de Valdepeñas se unió a una partida, siendo herido y capturado en Villamanrique (18/09/1835); Juan Ocaña detenido en Villacarrillo y fusilado en Jaén (2/11/1836); un miembro de la partida de Maduro abatido en el sitio de los Batanes (28/04/1837), entre otros. Cuando la guerra llegaba a su fin, se promulgaron indultos para debilitar a los carlistas, aprovechados por varios solaneros para rendirse y obtener el perdón: el 22 de agosto de 1838 se presentaron Nicolás Antequera y Juan Alhambra en su pueblo, mientras que Vicente Serrano lo hacía en octubre de 1839, en Extremadura[6].

El conflicto provocó que en La Solana se estableciera un visitante distinguido: Félix Herrero Valverde, obispo de Orihuela. Al morir Fernando VII conspiró a favor de Carlos y el gobierno lo desterró, aunque se le permitió volver a su diócesis por epidemia de cólera. Al repetir su conducta, se le confinó en La Solana, desde donde dirigió varias cartas a la Regente, justificándose y prometiendo su adhesión. A comienzos de junio de 1837 consiguió escapar, uniéndose a las fuerzas de Cabrera en el Maestrazgo[7].

▲ *Recreación de miembros de una partida carlista manchega*

La segunda guerra carlista transcurrió entre 1844 y 1849, siendo menor la actuación de las partidas en la provincia, que se centraron en los Montes de Toledo y el valle de Alcudia, existiendo solo constancia de alguna que recorrió la comarca. La falta de notificación de su paso era castigada, como le ocurrió al alcalde de La Solana, que el 5 de noviembre de 1848 fue multado con 1.000 reales junto al de Alhambra, por no dar parte del paso de la facción rebelde por su término[8]. La última fase de este conflicto civil tuvo lugar entre 1872 y 1876, aprovechando la inestabilidad durante el reinado de Amadeo de Saboya y la Iª República. Aunque los pueblos se fortificaron para evitar las incursiones de las partidas, su incidencia fue nula, y muchos carlistas se decidieron por la acción política, presentándose a las elecciones.

2.- El Eco del Comercio, 29 de diciembre de 1834; Mensajero de las Cortes, 29 y 30 de diciembre de 1834.

3.- El Eco del Comercio y Revista Nacional, 28 de septiembre de 1836 y El Eco del Comercio y El Castellano, 9 de diciembre de 1836.

4.- El Español y La Estafeta, 3 de noviembre de 1837; BOPCR, 5 de noviembre de 1837.

5.- El Eco del Comercio, 5 de diciembre de 1834, 18 de junio de 1837 y 28 de agosto de 1839; Mensajero de las Cortes, 6 de diciembre de 1834; El Constitucional, 18 de septiembre de 1839; BOPCR, 7 de mayo y 11 de junio de 1837, 18 de julio y 15 de octubre de 1849.

6.- Mensajero de las Cortes, 9 de diciembre de 1834; El Eco del Comercio, 29 de septiembre de 1835 y 18 de junio de 1837; La Revista Española, 26 de septiembre de 1835; Revista Nacional, 8 de noviembre de 1836; BOPCR, 27 de agosto de 1838; El Corresponsal, 16 de octubre de 1839.

7.- El Eco del Comercio, 12 de junio de 1837; El Clamor Público, 13 de noviembre de 1846.

8.- Asensio Rubio, Manuela: El carlismo en la provincia de Ciudad Real, 1833-1876. Diputación Provincial de Ciudad Real, 1987, p. 111.

He aquí una de las puertas más emblemáticas de La Solana, ubicada en la Casa de la Encomienda, en su fachada de la calle Empedrada. Madera con recios clavos de forja y rodeada por un dintel coronado por el escudo de los Antolínez de Castro.

Puerta de la casa construida por Julián García de Mateos Torrijos 'el cura Cubero', que murió trágicamente en el Llanillo en 1933, siendo último fiduciario del Legado Bustillo. Situada en la calle Don Jorge, fue fonda tras la guerra civil y ahora está deshabitada.

Espléndida puerta de hierro fundido de la casa donde vivió el célebre médico don Juan Izquierdo, junto a su esposa, la maestra doña Emilia García Comitre. El inmueble está situado en la calle Convento y permanece deshabitado desde hace años.

Otro ejemplo de puerta metálica con profusión de filigranas herreras. Sigue siendo la entrada principal de la casa que construyó el conocido empresario Modesto Navarro en el primer tercio del siglo XX. Está situada en la céntrica calle Don Jorge.

▲ *Años 70. Grupo de tertulianos al pie de la torre, en San Sebastián de los pobres, tomando un botellín en una mesa de la taberna de Urigas.*

Un botellín en 'San Sebastián de los pobres'

Corrían los años 70 del siglo pasado y el calor apretaba. Un grupo de tertulianos departen al pie de la torre, junto a la fachada norte. Un enclave que en verano destaca por su relativo frescor. Por eso lo llamaban 'San Sebastián de los pobres', rememorando aquellos años donde la realeza veraneaba en la capital donostiarra. Estos 'veteranos' toman un botellín en una mesa de la taberna de Urigas. Una auténtica estampa de antaño.

La 'sencilla' entrada al convento trinitario

Se han cumplido 175 años desde que se fundaron las primeras escuelas del Convento. Han sido muchas las celebraciones para conmemorar tan importante efeméride, entre ellas la entrega del título 'Galán' al colegio. Pues bien, traemos a este número una bella foto en color de la fachada del convento trinitario. La sencillez presidía aquella entrada, con paredes encaladas y una escalinata de acceso rudimentaria.

▲ *Convento fachada antigua*

▲ *El furgón de los Briones*

El furgón de los 'Macocos'

Quizás muchos la recuerden. Es el furgón de los 'Briones', que hasta hace no mucho todavía pululaba por las calles solaneras. Matriculada el 10 de julio de 1965, esta furgoneta mixta marca 'Nazar' con motor 'Perkins-Hispania' ha trasegado de todo en su interior. Durante casi medio siglo recorrió toda España conducida por los hermanos Briones. Ahora descansa tal como la ven en esta curiosa foto que hoy publicamos. Toda una reliquia.

MIGUEL GONZALEZ
CALEFACCIONES

VENTA Y EXPOSICIÓN

De sanitarios, grifería, muebles de baño, y accesorios

Instaladores profesionales de:

- CALEFACCIÓN Y FONTANERÍA
- CLIMATIZACIÓN
- AEROTERMIA, GEOTERMIA Y GAS NATURAL
- EQUIPOS CONTRAINCENDIOS
- PISCINAS

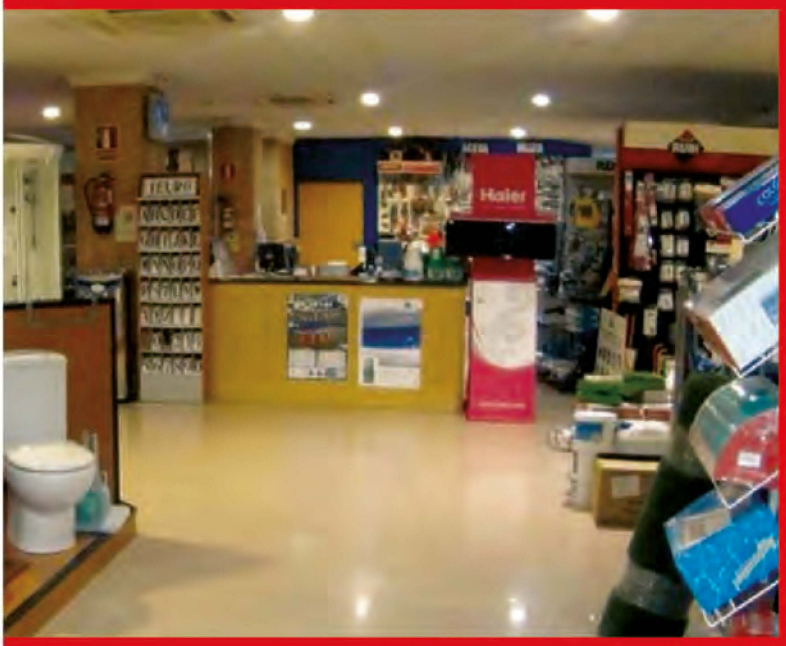

MIGUEL GONZALEZ
CALEFACCIONES

Avda. Constitución, 96 - 13240 - La Solana (C. Real)
Tel. / Fax 926 634 670 Móvil 661 236 161
tienda_miguel_gonzalez@hotmail.com

Las Cruces…

Mítico equipo de Las Cruces, posando en La Moheda junto a media docena de trofeos conseguidos en los recordados campeonatos locales de fútbol de la época. Es una imagen del año 1981 y los jugadores que aparecen son, de pie y de izquierda a derecha: Julián Jaime, Luciano Jiménez, Francisco García, Antonio Reinoso, Cruz Reinoso, Ángel Ortiz, Domingo Rodríguez y José Mª Rodríguez. Agachados: Vicente Jiménez, Felipe Jiménez, Paco Marín, Alfonso Marín, Julián Moreno, Alejandro Rodríguez y Manolo Ortiz.

…y Los Amigos

Otro equipo local muy conocido de principios de los años 80, en concreto Los Amigos. La foto está tomada el 11 de junio de 1983, también sobre la arena de La Moheda y es otro ejemplo de aquellos competidos torneos locales de aficionados. Los jugadores que vemos son, de pie y de izquierda a derecha: Luis García, Ángel Sancho, Manuel 'Pichucho', Paco (1), Fede, Paco (2), Francisco Santos, Damián Castaño y Paco (3). Agachados: Juan Gregorio Arias, Gonzalo 'Roso', Eusebio López, José Luis Arias, Manolo 'El Barón' y Diego Ré.

E.S. GALANES

G

COOPERATIVA

DE CASTILLA LA MANCHA

Servicio 24 horas

Carburante de 1ª calidad

Pago con cualquier tarjeta bancaria

Estación de Servicio GALANES

les desea felices feria y fiestas 2019

¡¡Próximamente AUTOGAS GLP!!

C/ Maquina de vapor, s/n

Polígono Industrial "La Serna" / La Solana (Ciudad Real)

García Maroto. Un solanero con la generación del 27

Hace unos meses la Diputación de Córdoba me enviaba una carpeta con unos dibujos de García Maroto, incluidos en el libro Andalucía vista por el pintor Maroto, editada con motivo del VI Congreso sobre Republicanismo. España ante la República, el amanecer de una nueva era, celebrado en marzo de 2011 en Priego de Córdoba.

En este 2019 se conmemora el 50 aniversario del fallecimiento de Gabriel García-Catalán Maroto, más conocido como García Maroto. Nació el 15 de enero de 1889 en La Solana y murió el 13 de octubre de 1969 en México. Es el segundo de cuatro hermanos. Hacia 1895 ingresa en la Escuela de Enseñanza Primaria, donde destaca como un estudiante ejemplar. A los 10 años abandona la escuela para ir a trabajar al campo con su padre, hasta los 13 años. Durante 1907 y 1908 conoce las técnicas artísticas en el estudio del pintor Ángel Andrade en Ciudad Real y en 1910 expone en la Exposición Nacional de Bellas Artes, logrando un premio que le permitirá viajar por Europa. En 1911 publica su primer libro Del jardín del arte y en 1912 La caravana. También colabora en Vida Manchega, revista editada en Ciudad Real. En 1915 se casa con la mexicana Amelia Narezo Dragonné, con quien tuvo tres hijos: Gabriel (1916), Sara (1918) y José (1922), los dos últimos sordomudos. Reside en Barcelona entre 1915 y 1917, publicando en 1916 el libro de poemas Los Senderos. Pasa largas temporadas en La Solana y participa en septiembre de 1916 con otros pintores de la provincia en la Exposición de Artes e Industrias en Ciudad Real. A comienzos de 1918 se instala con su familia en Frama (Cantabria) hasta 1920. En 1919 participa en la I Exposición Internacional de Pintura y Escultura de Bilbao junto a Picasso, Solana y otros grandes, y celebra una exposición individual en el Ateneo de Madrid.

Escribía Juan Ramón Jiménez el 4 de octubre de 1920 una carta en la que le decía que iba a dedicar un libro a su hija, la mudita, con la frase «Voz para sus ojos». Maroto responde emocionado: «Querido Juan Ramón. Sus líneas, exactas, me trajeron agradecimiento hasta la congoja y el llanto. Mi Sarita, mi hijita bonita, mi amorín, tiene el amor, el esfuerzo, y el aliento de usted». A comienzos de 1921 crea la Imprenta Maroto, en la calle Alcántara de Madrid, junto a su hermano Santiago, donde publicarán ese mismo año la Revista Índice dirigida por Juan Ramón Jiménez y el Libro de poemas de García Lorca. Entre 1922 y 1924 reside en Deià (Mallorca), cuyo paisaje se convierte en motivo fundamental de su pintura.

Fue uno de los firmantes del Manifiesto del Salón de Artistas Ibéricos, que conllevó la exposición del mismo nombre, inaugurada el 28 de mayo de 1925. Maroto expuso varios óleos y tuvo a su cargo la portada del catálogo y una de las cuatro conferencias organizadas. Publica también una serie de libros de dibujos, entre los cuales se encuentran, Madrid visto por el pintor Maroto (1925), Toledo visto por el pintor Maroto (1925) y Andalucía vista por el pintor Maroto (1927).

En 1927 funda dos nuevas editoriales, Biblioteca Acción y Biblos, donde publicó entre otras obras La Nueva España 1930. Resumen de la vida artística española desde el año 1927 hasta hoy. Este libro presenta su visión renovadora sobre el arte y la difusión de la cultura y hace una previsión de unas Barracas del Arte que recorrerían los pueblos popularizando el arte nue-

▲ *Familia Garcia Maroto. De izquierda a derecha, Ángeles Egea Ramos, Sara García Narezo, Gabriel García Maroto y José García Narezo, en 1938.*

vo, posible antecedente de La Barraca lorquiana y del teatro de las Misiones Pedagógicas.

Escribía E. Giménez Caballero: '1930. Monografía de Gabriel García Maroto, en donde suena una voz de profeta en su pueblo. Pero como profeta en su pueblo, ¿acertará Maroto? Cara de pastor bíblico en La Mancha, la de Maroto. Atrigada –no atigrada-, acentenada de color. Fosforescencias de viento cargado de electricidad: la mirada. Maroto: con el pelo suelto, la Biblia en la mano, sonambúlico, atraviesa La Mancha entre pedradas. ¡A ese, a ese! Pero Maroto aprieta su Biblia, mejor dicho, su Biblos (editorial de 1930) contra el pecho y prosigue adelante». (Revista de las Españas, marzo-abril 1927). Escribe después el artículo Un pueblo de Castilla, aunque no se cita el nombre en el texto por las referencias que en él aparecen se identifica con La Solana (La Gaceta Literaria, 01/10/1927), y publica Almanaque de las Artes y de las Letras para 1928. A finales de diciembre de 1927 se embarcaba para México. En este país colabora en las Escuelas de Pintura al Aire Libre. Al poco tiempo llega su familia. Fruto de esta estancia son sus libros Veinte dibujos mexicanos (1928) y 6 meses de acción artística popular (1932).

En febrero de 1929 viaja a Nueva York y en abril da una conferencia literaria en Columbia University, dando a conocer la labor en las artes y en las letras los 'vanguardistas' españoles. En junio de ese mismo año recibe a García Lorca en el puerto, y en agosto, en la revista Alhambra, aparece un artículo de Daniel Solana (seudónimo de García Maroto) sobre Lorca en Nueva York. En el cómic 'Lorca. Un poeta en Nueva York', de Carles Esquembre, vemos a Maroto y a Lorca por la ciudad de los rascacielos.

En 1930 llega a Cuba, donde coincidió con García Lorca. En su estancia funda las Escuelas de Acción Artística en Caimito, Caibarién, Cienfuegos y Remedios. En Caimito de Guayabal, donde residió 90 días, realiza una exposición de dibujos y pinturas del 24 al 30 de agosto. En esta localidad, en su Museo Municipal, existe una sala dedicada a Maroto. También publica 20 grabados en madera. Cuba (1931). Posteriormente regresa a México, donde se encontraba su familia y en 1932 pinta los murales en la Escuela Primaria Francisco Giner de los Ríos en la capital mexicana. En 1934 regresó a La Solana, donde se había trasladado su familia, y se instaló con ella en Madrid. En mayo presentó la muestra 'Seis años de Acción Artística en América 1927-1934', en el Museo de Arte Moderno. La preocupación por la educación de sus hijos sordomudos y el fallecimiento de su esposa le harán orientar su experiencia pedagógica y creativa hacia la enseñanza especializada del sordomudo y funda el centro educativo Imagen. La Casa Escuela del Sordomudo. La guerra civil acabaría con la escuela, situada en su propia casa, que fue bombardeada.

▲ *García Maroto en un mitin de la alianza de intelectuales 27-09-1936*

El 27 de septiembre de 1936, en el mitin organizado por la Alianza de Intelectuales Antifascistas en el Teatro de la Zarzuela, García Maroto estaba en la mesa presidencial y se guardó un minuto de silencio en homenaje al poeta asesinado Federico García Lorca. Maroto firma el manifiesto 'A los intelectuales antifascistas del mundo entero' (El Sol, 19/11/1936), junto a Luis Cernuda, Miguel Hernández o María Teresa León. El 9 de noviembre de 1936 es herido en la Casa de Campo de Madrid y conoce a la que sería su segunda esposa, Ángeles Egea Ramos. Tras su recuperación fue nombrado Subcomisario General de Propaganda y dirigió el Taller de Artes Plásticas de la Alianza de Intelectuales Antifascistas para la Defensa de la Cultura. Entre 1937 y 1938 redacta la columna 'Mirar y Ver' en La Vanguardia; la mayoría de artículos acompañados de una ilustración de su hijo José. Es uno de los firmantes del manifiesto 'Los intelectuales de España', por la victoria total del pueblo (La Vanguardia, 01/03/1938).

El 12 de octubre de 1938 regresó a México con pasaporte diplomático y el 13 de julio de 1939 es aceptado en calidad de inmigrante con el carácter de exiliado político, adquiriendo la nacionalidad mexicana. Sus publicaciones fueron abundantes en México, a veces firmadas con el seudónimo 'Maclovio Flores': Azúcar en Morelos (1940); Hombre y pueblo (1940); El valle de México (1941); México en guerra (1945); Acción plástica popular (1945); Arquitectura popular de México (1955); Promoción de México. Caminos hacia su integración (1958), libro autobiográfico. En mayo de 1962 es uno de los firmantes, junto a sus hijos Gabriel y José, de una declaración en apoyo a los miles de obreros en huelga en España, por las condiciones en que vivían, privados de libertades y derechos humanos.

Maroto fallece en 1969; su hijo Gabriel le escribe el epitafio "Español de México, Mexicano de España". En 1996 el investigador y académico inglés James Valender publica el artículo 'García Maroto y el Libro de poemas de García Lorca', en el número 1 de la Nueva Revista de Filología Hispánica. En el año 2000, JM Bernal Ediciones publica 'Lorca y Maroto en Caimito', de Midalys Blanco y Caridad Massón. En marzo de 2008, el Colegio de Arquitectos de Valencia realizó la exposición '20 grabados de madera. Cuba, 1931' de Gabriel García Maroto, y entre diciembre de 2009 y junio de 2010, la Sociedad Estatal de Conmemoraciones Culturales, la Consejería de Cultura de la Junta de Andalucía y la Residencia de Estudiantes, organizaron en Madrid y Sevilla la exposición 'La Generación del 27. ¿Aquel momento ya es una leyenda?'. Se expusieron varios libros del manchego.

Sirva este artículo como homenaje al solanero Gabriel García Maroto que fue intelectual, pintor, dibujante, poeta, crítico de arte, escritor, impresor, editor, educador y persona comprometida con su tiempo.

Adolfo Díaz-Albo Chaparro

Teatro en el Modesto Navarro

Esta foto tiene justamente 40 años. Corresponde a la representación de 'La Dama del Alba', un clásico teatral de Alejandro Casona. Los actores y actrices que aparecen son alumnos del Instituto Modesto Navarro del curso 1978-1979 y al final de aquel año académico prepararon la puesta en escena del melodrama. Seguro que conocen a muchos de ellos.

La Banda de Jesús en los 70

La Banda de Jesús Rescatado aparece al completo en esta imagen de los años 70. Visten uno de los primeros uniformes con los que salieron a desfilar. Tras su debut en 1965 con las propias túnicas moradas de la hermandad, después salieron con un uniforme con casaca blanca y después con el que ven en la imagen, junto al pórtico del convento trinitario.

Santa Catalina Aceite y Vino
C/ Cooperativa, 2 13240, La Solana (Ciudad Real)
www.santacatalina.es

CARFUR
CARPINTERIA DE PVC

TECNOLOGÍA
GERMANA
Regino Díaz-Mayordomo

VENTANAS - BALCONES
PUERTAS DE CALLE Y TERRAZA

C/ Los Ebanistas - Parcela 2 / P.I. La Serna / LA SOLANA
pvc.carfur@gmail.com · Tel./Fax 926 648 527 · 687 848 835

Casimiro
Sánchez Serrano
MÁRMOLES Y GRANITOS

Todo tipo de trabajos en
piedra natural y silestone,
lápidas, panteones
y todo en arte funerario

Pol. Ind. Las escuadras
(ctra. Valdepeñas)
13240 La Solana (C. Real)
picapedruscossl@hotmail.com

Casimiro 655 976 424
Joaquín 615 194 123
Fax: 926 63 37 14

TUS GAFAS DE MARCA
CUALQUIER GRADUACIÓN
CON ANTIRREFLEJANTE
MONOFOCALES Y PROGRESIVOS
SIN INTERESES

OPTICALIA

MANZANARES - LA SOLANA

C/ Toledo, 27 · 13200 Manzanares · Tlf.: 926 611 120
C/ Concepción, 1 · 13240 La Solana · Tlf.: 926 632 026

Promoción válida del 01 de Mayo al 31 de Julio de 2019. Para las colecciones de las marcas Pull and Bear, Amichi, Pepe Jeans, Mango, Custo Barcelona, Victorio & Lucchino, Pedro del Hierro y Hackett London disponibles en cada establecimiento Opticalia. Para monofocales: Lentes monofocales orgánicas blancas de indices de refracción 1,50 / 1,60 o 1,67, con tratamiento AR, de la línea Vistasoft de Opticalia. Para progresivos, llevarán siempre lentes progresivas orgánicas blancas de índice de refracción 1,50 o 1,60 con tratamiento AR, de las líneas Basic, Quality o Prestige, de la línea Vistasoft de Opticalia. Para ambos casos, las lentes deberán estar, en los rangos de fabricación disponibles por los fabricantes Vistasoft en stock y lentes de encargo. Los productos sanitarios objeto de esta promoción son conformes a las regulaciones legales EC MDD 93/42 y RD 1591/2009. Financiación mínima 119,40 €, 12 cuotas mensuales a 9,95 €/mes y máxima 597 €, 60 cuotas mensuales a 9,95 €/mes. TAE 0%. El precio venta al público y financiado son iguales. Promoción financiada por PEPPER FINANCE CORPORATION, S.L y ABANCA SERVICIOS FINANCIEROS, E.F.C., S.A, sujeta a su previa aprobación, para el producto y cliente.

LA CASOTA GOURMET

Cafetería y Restaurante · Zona Gourmet · Sala de Catas
Hotel con 10 habitaciones

Restaurante incluido en
la Fundación Dieta Mediterránea

Fundación
Dieta Mediterránea

Plaza Mayor
esquina con Calle Don Jorge

Reservas: **926 63 19 36**
info@hotelrestaurantelacasota.com

www.hotelrestaurantelacasota.com

La Casota Gourmet

@casotagourmet