GACETA DE LA SOLANA
MARZO -ABRIL 2019 · Nº 275 · AÑO XL · WWW.LASOLANA.ES

Agua SANTA

La lluvia entorpeció la Semana Santa, pero resucitó el campo

GALANES 2018

ESPECIAL

ELECCIONES MUNICIPALES, AUTONÓMICAS Y AL PARLAMENTO EUROPEO 2019

TUS GAFAS DE MARCA
CUALQUIER GRADUACIÓN
CON ANTIRREFLEJANTE
MONOFOCALES Y PROGRESIVOS
SIN INTERESES

OPTICALIA

MANZANARES - LA SOLANA

C/ Toledo, 27 · 13200 Manzanares · Ciudad Real · Tlf.: 926 611 120
C/ Concepción, 1 · 13240 La Solana · Ciudad Real · Tlf.: 926 632 026

Promoción válida del 01 de Mayo al 31 de Julio de 2019. Para las colecciones de las marcas Pull and Bear, Amichi, Pepe Jeans, Mango, Custo Barcelona, Victorio & Lucchino, Pedro del Hierro y Hackett London disponibles en cada establecimiento Opticalia. Para monofocales: Lentes monofocales orgánicas blancas de índices de refracción 1,50 / 1,60 o 1,67, con tratamiento AR, de la línea Vistasoft de Opticalia. Para progresivos, llevarán siempre lentes progresivas orgánicas blancas de índice de refracción 1,50 o 1,60 con tratamiento AR, de las líneas Basic, Quality o Prestige, de la línea Vistasoft de Opticalia. Para ambos casos, las lentes deberán estar, en los rangos de fabricación disponibles por los fabricantes Vistasoft en stock y lentes de encargo. Los productos sanitarios objeto de esta promoción son conformes a las regulaciones legales EC MDD 93/42 y RD 1591/2009. Financiación mínima 119,40 €, 12 cuotas mensuales a 9,95 €/mes y máxima 597 €, 60 cuotas mensuales a 9,95 €/mes. TAE 0%. El precio venta al público y financiado son iguales. Promoción financiada por PEPPER FINANCE CORPORATION, S.L y ABANCA SERVICIOS FINANCIEROS, E.F.C., S.A, sujeta a su previa aprobación, para el producto y cliente.

GACETA DE LA SOLANA

PUGNA A CUATRO

La arena política en La Solana ya está removida, pero la batalla del 28-A sólo ha sido un aperitivo. Ha servido de entrenamiento a los gladiadores locales, conscientes de que su lucha verdadera se libra el próximo 26 de mayo. Finalmente, serán cuatro las candidaturas que pugnen por los diecisiete sillones del salón de plenos municipal, y cuatro los y las aspirantes a sentarse en el sillón principal.

La principal novedad será Ciudadanos, con el estreno de Luisa María Márquez al frente. El partido naranja había sido muy activo en esta legislatura, aún sin representación municipal, aunque algo más pasivo en los últimos meses. Si lo medimos en actividad pública, claro. Una primera reflexión nos lleva a aplaudir que haya más variedad de elección en estos comicios. Bueno para la democracia.

Por su parte, PSOE, PP e Izquierda Unida repiten, como estaba previsto. Los socialistas, crecidos tras su buen resultado en La Solana en las legislativas de abril, aspiran a seguir gobernando con Luis Díaz-Cacho a la cabeza. Los populares, algo más deprimidos por los guarismos del 28-A, confían en que el evidente trasvase de votos más a su derecha no sea extrapolable y el 26-M cambie la historia, volviendo a confiar en Ana Belén Reinoso como número uno. IU también cayó en las generales, aunque sus dirigentes concluyen que la gente vota distinto en las locales y creen que valorará otras variantes. Bernardo Peinado sigue pilotando la nave.
GACETA dedica en este número tres páginas a cada una de las cuatro formaciones que presentan lista al Ayuntamiento de La Solana. Más equidad, imposible. Sea como sea, la última decisión la tienen los solaneros y solaneras. Tal es la grandeza de la democracia.

Visita la web de tu Ayuntamiento

Edita: Ilustre Ayuntamiento de La Solana
Director: Aurelio Maroto
Redacción: Gabriel Jaime, Javier Ruiz
Distribución gratuita:
7.700 ejemplares
Redacción y Administración
c/ Sagrario, 1. 13240 La Solana
926 631 517 / 926 633 038. www.lasolana.es
radio_horizonte@hotmail.com

Colaboraciones: Paulino Sánchez, Angelina Serrano de la Cruz y Luis Miguel García de Mora.

Diseño de portada: Owen David Muñoz Riquelme

Realización

Editorial MIC
Tel.: 902 271 902
www.editorialmic.com

Cierre de edición de este número, lunes 6 de mayo de 2019

Depósito Legal: CR 1226/1990

SUMARIO

4-5	Galanes 2018
6-10	Ha sido noticia
12-18	Semana Santa
19	Vida municipal
20-21	Reportaje
22-23	Educación
24	Economía
26-27	Cultura
28-29	Sociedad
30-31	Reportaje
32-34	PSOE
36-38	PP
40-42	IU
44-46	CIUDADANOS
48-52	La Gaceta Deportiva
53-55	Colaboraciones
56	Cartas al director
57-58	Fotos de antaño

Un ‘Galán’ de 175 años

El CEIP Sagrado Corazón recibe el título en una emotiva y completa gala

Javier Ruíz ▼

El año 1843 queda lejos, pero La Solana tiene memoria y el pasado 4 de mayo reconoció todo el tiempo transcurrido desde entonces, cuando se crearon las primeras escuelas a la vera del convento trinitario. Con el Teatro ‘Tomás Barrera’ lleno se desarrolló un año más la gala de entrega de los premios ‘Galanes’, que otorga GACETA a través del Patronato de Medios de Comunicación, precisamente para rendir un merecido homenaje a lo que hoy se denomina oficialmente CEIP Sagrado Corazón, pero que comúnmente todos conocemos en La Solana como ‘El Convento’.

Una noche de emoción, historia, identidad y arraigo

La directora del colegio ‘Sagrado Corazón’, Angelines Fernández, recogió el galardón, en un acto presentado por Juan Pedro Araque. Una noche que volvió a unir emoción, historia, identidad y arraigo. La docente mostró su emoción por recoger el premio “uno de los máximos galardones que se otorgan en el municipio”. “Es un honor poner su voz y decir ‘gracias’, para decir esta palabra, tan hermosa, que hoy debe estar en boca de tantos profesionales que habrán pasado por el colegio Sagrado Corazón”. Desde 1843 no se ha dejado de impartir enseñanza junto al monasterio fundado por San Juan Bautista de la Concepción en 1603. En este siglo y tres cuartos han pasado por ‘El Convento’ miles de alumnos, entre ellos el gran pintor Gabriel García Maroto, y cientos de maestros y maestras emblemáticos.

Una entidad educativa de referencia

La directora afirmó estar al servicio del pueblo para colaborar con las familias en la formación y educación de las generaciones futuras. La dedicación vocacional, no solo profesional, caracteriza tanto a maestros y maestras de hoy como a los que antecedieron, “siendo el motivo principal que ha permitido llegar a celebrar este 175 aniversario”. De igual manera, tuvo recuerdo especial para todos los que han pasado por el centro, los que ya no están, los jubilados y todos los profesionales que en algún momento han trabajado allí. Sin olvidar a todos los compañeros que actualmente trabajan “codo con codo”, poniendo diariamente “lo mejor de cada uno”.

El concejal de cultura, Luis Romero de Ávila, indicó que el colegio ‘Sagrado Corazón’ es una entidad educativa de las más importantes en La Solana, “son 175 años en un centro que tiene el orgullo de decir que son muchos años, prácticamente único con este recorrido a nivel provincial, e incluso regional”. Romero que también formó parte de este colegio, aseguró tener un gran cariño.

Un completo documental y un recital exclusivo

En el transcurso de la Gala se proyectó el documental de 30 minutos de duración ‘El Convento: 175 años de enseñanza’, dirigido por Aurelio Maroto, como guionista y narrador, y el montaje

▲ *El equipo de Gaceta con el claustro de profesores del colegio*

▲ *La directora del CEIP Sagrado Corazón junto al Galán-2018*

de Javier León, donde se incluyen testimonios de antiguos alumnos que hoy rozan la centena, así como maestros y directores que marcaron época. Un total de 17 entrevistas a antiguos directores, profesores y alumnos. Se hizo un repaso cronológico por la historia de las escuelas de 'El Convento', desde sus inicios y pasando por toda su evolución hasta llegar a nuestros días, incluida una dramatización de la llegada de Fray Juan Bautista de la Concepción para fundar el convento trinitario, que es la génesis de todo.

32 años de Galanes

Gaceta de La Solana estableció el título 'Galán' en el año 1987, a fin de premiar a instituciones, asociaciones, empresas o solaneros a título particular destacadas por sus valores, cualidades o méritos. Hasta la fecha, se han entregado 70 Galanes en 32 ediciones. Han sido reconocidos con el premio 14 empresas y empresarios solaneros, 16 asociaciones locales, 9 instituciones, 2 ONG, 5 clubes federados, una escuela deportiva municipal, 19 solaneros a título particular, 2 sindicatos de clase y un colectivo tan tradicional como los garbanceros. Además, desde el año 1993 se proyectan reportajes audiovisuales dedicados a los premiados, habiendo elaborando en total, 52 reportajes o documentales.

La Banda Municipal ofreció un concierto 'De cine'

La Banda Municipal de Música, dirigida por Ángel Sancho, volvió a sorprender con un espectacular concierto, exclusivo para la ocasión. Bajo el epígrafe 'De Cine', la banda interpretó bandas sonoras de películas de actualidad como 'Juego de Tronos', 'Star Wars', 'Super Mario Bros' o 'Toy Story'. Pero el gran colofón fue 'Por esto cantamos juntos', del vasco Josu Elberdin, junto a un coro de 60 voces entre niños del colegio y antiguos alumnos, en un montaje realizado por la profesora de música, Petri Casado. La noche se cerró con el Himno a La Solana.

▲ *El público que llenó el teatro escucha el himno de La Solana en pie*

BENDITO ABRIL

Aurelio Maroto ▼

Los primeros tres meses de 2018 barruntaban hambre. Apenas 28 litros se habían recogido en La Solana, de los cuales 4 en enero, 14 en febrero y 10 en marzo. La palabra 'sequía' se había instalado por enésima vez en el vocabulario cotidiano porque atrás quedaba el trimestre más seco en lo que llevamos de siglo XXI.

Sin embargo, abril arrancó con esperanza. Del 1 al 10 se recogieron 33 litros, que no resolvían gran cosa aunque sí dulcificaban la ya preocupante situación de los cultivos, sobre todo del cereal. Pero en los días siguientes, el regreso del sol acompañado por temperaturas muy por encima de lo normal para esa fecha devolvió la preocupación.

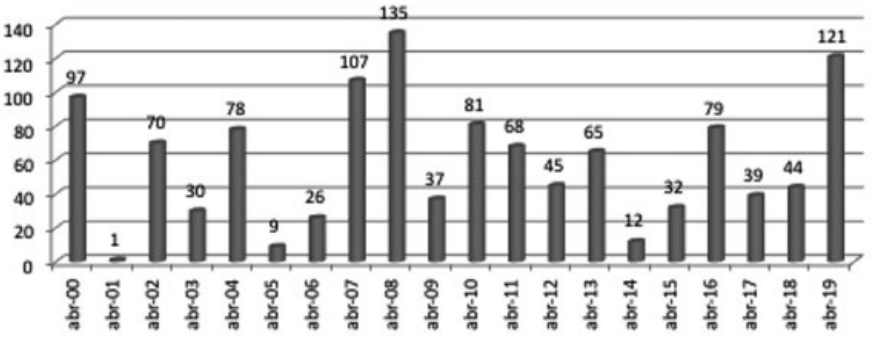

Hasta que las previsiones anunciaron un frente atlántico que llegaría a España para Semana Santa. Dicho y hecho, el temporal aterrizó en La Solana el Jueves Santo y descargó con fuerza. Se recogieron un total de 88 litros en una apenas una semana. Suficiente para dar la vuelta al calcetín y convertir abril de 2019 en el segundo más húmedo desde el año 2000 con 121 litros por metro cuadrado en el casco urbano, sólo superado por 2008 con 135 litros.

▲ *Nazarenos con paraguas el pasado Jueves Santo*

GAFAS DE SOL
GRADUADAS
desde
89€**

ROBERTO TORRETTA
LODI
SCALPERS
FORECAST

GAFAS DE SOL
GRADUADAS
desde
79€*

coronel tapiocca

*Gafas de sol Coronel Tapiocca con lentes monofocales orgánicas índice 1.5 y filtros solares, no polarizadas.
**Gafas de sol Lodi, Roberto Torretta, Forecast o Scalpers con lentes monofocales orgánicas índice 1.5 yfiltros solares, no polarizadas. Consulte en su óptica límites de graduación y monturas graduables
Promoción válida del 1 de abril al 30 de junio de 2019. No acumulable a otras ofertas.

Toledo, 9 · Manzanares
Tel. 926 61 03 49

Encomienda, 2 · La Solana
Tel. 926 64 85 12

federópticos
Selu

El PSOE reforzó su hegemonía el 28-A en La Solana

El PP, principal damnificado en unas generales con importante irrupción de Vox

Javier Ruíz ▼

El Partido Socialista ganó las elecciones generales del 28-A en España y también en La Solana. Una victoria incluso holgada en nuestra localidad con más del 38% de los votos, muy por encima del resto. Caída importante del Partido Popular en beneficio de Ciudadanos, y sobre todo de VOX, que irrumpe con fuerza.

La participación subió 7 puntos, rozando el 77% del electorado solanero con un total de 9.441 personas que ejercieron su derecho al voto en una jornada de normalidad democrática. Entre los municipios de más de 10.000 habitantes de la provincia, La Solana fue, junto a Puertollano, donde los socialistas obtuvieron mejores porcentajes.

▲ *Votantes durante el 28-A*

El PSOE subió 538 votos con respecto a las elecciones de 2106, situándose en 3.528 y un 38.27% de votos. La bajada más significativa la protagonizó el PP, que perdió 1.453 votos y se quedó con el 21,67% y un total de 1.998 sufragios. Ciudadanos incrementó de forma notable sus votos, pasando de los 875 de 2016 a 1.498, con un porcentaje del 16,25%. Y la nueva formación VOX también eclosionó en La Solana alzándose con el 13,53% de los votos y 1.247 papeletas. En cuanto a Unidas Podemos-IU, perdió fuelle en La Solana, bajando un total de 223 votantes hasta quedarse con 743 sufragios y un porcentaje del 8,06%.

Generales 2019			Generales 2016		
Partido	Votos	Porcentaje	Partido	Votos	Porcentaje
PSOE	3.528	38,27	**PSOE**	2.990	35,38
PP	1.998	21,67	**PP**	3.451	40,08
Cs	1.498	16,25	**Cs**	875	16,25
Vox	1.247	13,53	**Vox**	0	0
UP	743	8,17	**UP**	965	11,42

Una campaña de cara a los medios

Aurelio Maroto ▼

Las elecciones generales del 28 de abril en La Solana fueron un aperitivo de las municipales del 26 de mayo. Al margen de los resultados, atrás quedó una campaña electoral con bastante actividad y alguna novedad. En plena campaña se confirmó que Ciudadanos tendrá candidatura para las locales, con Luisa María Márquez a la cabeza. La otra novedad fue Vox, que un día antes del arranque de campaña oficializó su constitución en La Solana, con José Antonio Fernández al frente, aunque no presentará lista para el 26-M. Por lo demás, los partidos multiplicaron las ruedas de prensa y los encuentros con la ciudadanía en un lugar tan propicio como el mercadillo. Atrás quedaron los mítines al uso.

▲ *El PSOE repartió claveles en el mercadillo*

▲ *Ciudadanos también hizo campaña en el mercadillo*

▲ *José Antonio Fernández, nuevo representante de Vox-La Solana*

▲ *El senador Carlos Cotillas en la campaña popular*

▲ *Unidas Podemos en el mercadillo*

En pos de la conciliación

Las guarderías solaneras recibieron el XIX Premio 'Conrada Serrano'

Gabriel Jaime ▼

En el último número de GACETA no pudo entrar a tiempo la entrega del XIX Premio 'Conrada Serrano' a la Igualdad, y ahora recogemos la información del homenaje que recibieron las dos guarderías infantiles de La Solana. Por un lado, la Escuela de Educación 'Virgen del Camino' y la Escuela Infantil Municipal 'Hermanas Barrera', acreedoras a este importante galardón por su contribución a la igualdad y a la conciliación de la vida laboral, personal y familiar.

▲ *Directoras de las dos guarderías durante la gala*

El Premio 'Conrada Serrano' tiene por objeto reconocer públicamente a mujeres, hombres o colectivos de la localidad que destaquen por una trayectoria en favor de los derechos de las mujeres o que contribuyan a la igualdad de oportunidades entre hombres y mujeres.

Durante la gala, celebrada el pasado 14 de marzo en el Tomás Barrera, se proyectó un video elaborado por la solanera Eva Palacios, que muestra con detalle el trabajo que desarrollan ambas guarderías, apoyado por testimonios de profesionales, padres y madres. La directora de la Escuela Infantil Virgen del Camino, Victoria Fernández, y la directora de la Escuela Infantil Municipal Hermanas Barrera, Isabel García Trapero, recibieron el premio de manos del alcalde, Luis Díaz-Cacho, y la concejala de Igualdad, Manoli González.

Historias contra la violencia machista

Gabriel Jaime ▼

Ana María Fernández es una joven solanera con muchas inquietudes, entre ellas la literatura. Y en esa literatura, su preocupación por temas sociales de máximo calado como la violencia de género. De eso habla 'Ellas', historias sobre violencia machista', un libro que presentó en el marco de las actividades de la Concejalía de Igualdad para conmemorar el Día Internacional de la Mujer. Se trata de un cómic con cuatro historias que reflejan la violencia que sufren las mujeres y que pasa desapercibida para la sociedad, según indicó la propia autora. Es el segundo libro que edita.

▲ *Ana María Fernández en la presentación de su libro*

CARNES

Pedrín e Hijos, S.L.

NUEVA SALA DE DESPIECE Y MATADERO EN EL POLÍGONO INDUSTRIAL

Avda. Industriales s/n
Tfno. 926 63 48 06
LA SOLANA

Tiendas de alimentación en:

C/ Carrera, 75
Tf. 926 634323

C/ Veredas, 22
Tf. 926 635053

C/ Calderón de la Barca, 3 Tf.926 635333

“Nuestra Semana Santa tiene futuro”

▲ *Gloria Uriel medita antes de su pregón*

Javier Ruiz ▼

Gloria Uriel Hurtado de Mendoza fue la primera mujer presidenta de la cofradía de la Virgen de Peñarroya y no pudo desunir tal circunstancia al “orgullo y responsabilidad” –dijo- de pregonar la Semana Santa de La Solana. Fue el sábado 13 de abril en el Tomás Barrera y allí contó cómo ha vivido su fe desde que nació y cómo la virgen “me ha enseñado la pasión de su hijo”, haciendo referencia a su andadura al frente de la hermandad mariana. Manifestó que es bueno, importante y positiva la presencia de mujeres en las cofradías, pues aportan sabiduría y una forma especial de ver las cosas. Por eso, “la Semana Santa solanera tiene futuro”, afirmó.

Las cofradías se renuevan

Dos de las cuatro cofradías de Pasión han relevado la presidencia. La Vera Cruz y Virgen de la Esperanza eligió a Mari Cruz Jiménez en sustitución de Miguela Martínez, en el cargo desde 2011. Por su parte, el Santo Sepulcro y Soledad de la Virgen proclamó a José María Romero de Ávila en lugar de José Merino, tras doce años al frente. De las cuatro cofradías de Semana Santa, dos están presididas por mujeres y otras dos por hombres. La única que no ha contado nunca con mujeres en su junta es la cofradía de Jesús Rescatado. De momento.

▲ *José Mª Romero -izda- sustituye a José Merino*

▲ *Mari Cruz Jiménez -izda- releva a Miguela Martínez*

Cuando el cielo manda

La lluvia impidió desfilar a la Vera Cruz y al Entierro de Cristo, éste último por segundo año consecutivo

La previsión daba lluvia, pero no el Jueves Santo por la tarde. Sin embargo, minutos antes de las 9 de la noche el cielo rompió con furia y la Hermandad de la Vera Cruz esperó primero, pero acabó rindiéndose a la evidencia. Procesión suspendida. Su media docena de pasos no salió de Santa Catalina. Veintitrés horas después había menos dudas aún. El Viernes Santo a mediodía ya se habían refugiado los pasos de la Virgen de las Angustias y la Santa Cruz en Santa Quiteria, por si acaso, junto a sus 'colegas' del Santo Sepulcro. Por la tarde llovía y el Santo Entierro ni siquiera asomó. El disgusto era notorio por la coincidencia del momento, pero atenuado por los beneficios evidentes de un temporal de agua que todos esperábamos.

▲ *Los costaleros se quedaron sin salir un año más*

▲ *Cientos de nazarenos acompañan las procesiones solaneras*

La única procesión de nazarenos que desfiló con normalidad fue la de Jesús Rescatado. Las gotas que cayeron poco antes no fue impedimento y la cofradía de la esclavitud acertó sacando a Jesús a las cinco solares. La mañana acabó siendo espléndida y los cuatro pasos hicieron su recorrido entre un gran silencio y una enorme participación.

Las suspensiones de los últimos años

▲ *Directivos de la Vera Cruz anuncian la suspensión*

En los últimos años han sido varias las suspensiones de procesiones Semana Santa por la lluvia, tanto de nazarenos como el resto de desfiles. El año más llamativo fue 2007, cuando no salió ninguna de las tres grandes procesiones, ni la Vera Cruz el Jueves Santo ni Jesús y el Santo Entierro el Viernes Santo. En 2011 se suspendieron las procesiones de la Vera Cruz y de Jesús Rescatado, pero sí salió el Entierro de Cristo. Este desfile también se vio interrumpido los años 2012 y 2013, cuando los pasos se refugiaron a medio camino en Santa Catalina. En 2013 tuvo que pasar la Borriquilla a Santa Catalina el Domingo de Ramos y la procesión del Resucitado se celebró en el interior. Por su parte, el Vía Crucis de Martes Santo del año 2013 se aligeró, y los del Miércoles Santo de 2011 y 2013 ni siquiera salieron. Por último, la procesión del Entierro regresaba en 2018 a Santa Quiteria nada más salir a la calle. La historia de 2019… ya la conocen.

Todos deberíamos saber de esto…

GABRIEL JAIME ▼

Saber cómo evitar un atragantamiento o cómo masajear un corazón no es difícil y, sin embargo, salva vidas. El Centro de Personas Adultas 'García Maroto' ha decidido instruir a sus alumnos en un práctico y completo curso de primeros auxilios impartido por profesionales de Atescam (Asociación de Técnicos de Emergencias Sanitarias de CLM). Aprendieron los conceptos básicos para poder intervenir en casos de urgencia. Julián Díaz-Varaínca, director del curso, explicó qué hacer en una parada cardiorrespiratoria, una crisis convulsiva, un atragantamiento o una simple lipotimia. "Gracias a cursos como este se han salvado varias vidas, recordando un reciente caso en La Solana tras una formación previa de la Policía Local sobre desfibriladores.

▲ *Demostración de primeros auxilios*

La construcción vuelve a pedir mano de obra

▲ *Alumnos de un curso de construcción*

El Centro de Nuevas Tecnologías 'Petra Mateos' está siendo escenario de varios cursos formativos de albañilería, gratuitos y homologados por la Fundación Laboral de la Construcción. La Unión General de Trabajadores ha organizado alguno de ellos y ofrecen una formación real, muy útil desde el punto de vista académico y con muchas posibilidades de encontrar un empleo. El sector de la construcción vuelve a resurgir y uno de los objetivos es la inclusión de las mujeres. No en vano, el 80 por ciento de los desempleados de La Solana son mujeres y en la construcción apenas hay paro.

Cultura gastronómica

La Asociación de Empresarios Hosteleros se afana en organizar catas comentadas, tanto de vino como de otros alimentos, para ampliar la 'cultura gastronómica' de nuestra localidad. La VI Ruta de Tapas ha sido un buen ejemplo, acompañada por varias catas en las que no ha faltado gente joven. El presidente, Jofre Galindo, es el principal impulsor de estas iniciativas.

GRUPO cacho

JUEVES LOCOS

¡¡precios de locura!!

HORARIO
DE 19:00H A 23:00H

8 cent/€ DESCUENTO
AL LLENAR TU DEPÓSITO DE COMBUSTIBLE

LAVAMASCOTAS 50% DESCUENTO

AL LAVAR TU VEHICULO
PROYECTADO DE ESPUMA
gratis
Tu Lavado de Automovil por tan solo 1'50€

¡¡VOLVEMOS A LO GRANDE!!

Síguenos en GRUPO CACHO

www.grupocacho.es

Solidaridad con ‘Alas de Papel’

▲ *Ensayo solidario*

▲ *Isabel del Rey -centro- entregó su ayuda a Alas*

La escritora solanera Isabel del Rey recaudó algo más de 3.000 euros con la venta de su libro ‘Vuelos de Navidad con Alas de Papel’. La autora ha entregado el dinero obtenido a la citada asociación de niños discapacitados y se ha mostrado muy contenta con la respuesta obtenida en este proyecto literario solidario. Por otra parte, la cofradía de la Virgen de las Angustias recaudó otros 819 euros en un nuevo ensayo solidario, que este año destinó a ‘Alas de Papel’.

▲ *Entrega de la ayuda a Fribrosol*

La Obra Social ‘La Caixa’ sigue ayudando

La Obra Social de CaixaBank entregó un cheque de 3.536 euros a la Asociación de Fibromialgia ‘Fibrosol’, que se unen a los 2.600 del año pasado. También entregó hace poco otra ayuda directa de 5.000 euros a ‘Alas de Papel’, para poner en marcha un nuevo proyecto de fisioterapia y logopedia. Es la única entidad financiera de La Solana que reparte ayudas públicamente a entidades de esta naturaleza.

El ejemplo de Cruz Roja-La Solana

Cruz Roja-La Solana se afana en cuidar el medio ambiente y dar ejemplo. Charlas en colegios, campañas informativas y rutas senderistas se multiplican de forma habitual. Pocas asambleas locales son más activas en la provincia. En la imagen, senderistas de ruta por la Hoz del Río Gritos (Cuenca).

▲ *Ruta Hoz Río Gritos*

Radio Horizonte en el 28-A

Radio Horizonte volvió a desplegar a toda su gente para cubrir la cita electoral del 28-A. El equipo de profesionales y colaboradores que ven en la imagen llevó a la audiencia todos los momentos de la jornada de votación, en especial los resultados de las 23 mesas en los cinco colegios electorales. Buen trabajo, compañeros, y hasta el 26-M.

▲ *Equipo de Radio Horizonte en el 28-A*

El patio del Don Diego, nueva alternativa escénica

▲ *Concierto en el patio del Don Diego*

El patio del Palacio Don Diego se ha consolidado como nuevo espacio escénico de La Solana, perfecto para montajes de pequeño formato que se prestan para un marco tan emblemático y acogedor. El Área de Cultura ha organizado allí, últimamente, dos conciertos de música. Primero el 16 de marzo con Olé Swing y después el 27 de abril con Limbotheque. Un centenar de espectadores acudieron a cada concierto.

▲ *Peregrinos haciendo el Caminillo*

Caminillo de Santiago

Más de 200 personas, la mayoría niños de los 6 colegios solaneros, participaron en el X Caminillo de Santiago, organizado por la Hermandad de su nombre. La popular peregrinación salió desde El Calvario, con paradas en el antiguo altar de la Virgen de Peñarroya y en El Humilladero, y final en Santa Catalina para el abrazo al Apóstol. El Cronista de la Villa, Paulino Sánchez, dio explicaciones históricas en cada parada.

Jesús recoge 15.564 euros en su Ofrecimiento

Jesús Rescatado subió notablemente la recaudación en su tradicional Ofrecimiento, celebrado el domingo 5 de mayo. Se recogieron 15.564 euros, 3.091 más que el año pasado. La subasta discurrió en un día de tiempo espléndido y con mucho público en la explanada del Convento.

▲ *Un momento de la puja de Jesús Rescatado*

Fotos con duende

Con motivo de los actos del Día Mundial del Consumidor, el maratón fotográfico de la OMIC eligió para la edición de este año los temas 'Refranes' y 'Perspectiva o ¿Qué es lo que ves?'. El jurado no lo tuvo fácil ante la calidad de las instantáneas presentadas, todas con su duende particular. En el primer tema ganó Manuel Ángel Intillaque por su foto 'De tal palo tal astilla'. En el segundo ganó Ángel Herreros con 'Cerrando el día'. Este año volvió a celebrarse exposición con todas las fotos. Juzguen ustedes.

▲ *Foto 'Cerrando el día'*

▲ *Foto 'De tal palo'*

Marchas en los prolegómenos de la Pasión

▲ *La banda de Martos en el concierto 'Manuel López'*

▲ *La banda de Membrilla en el recital de San Sebastián*

Las dos bandas de cornetas y tambores de La Solana celebraron sendos recitales en los prolegómenos de la Semana Santa. Por un lado, el XVI Concierto de Marchas Procesionales 'Manuel López', donde la banda de Jesús compartió recital con la del Santísimo Cristo de la Fe y del Consuelo de Martos (Jaén). Por otro lado, las agrupaciones musicales Santa Verónica de Membrilla, Jesús Redentor de Moral y San Sebastián participaron en el II Encuentro de Marchas organizado por la agrupación solanera, que estrenó una marcha propia dedicada a la Hermandad y anderos del Sepulcro: 'La Soledad de una madre'.

Plenos para elegir las mesas electorales

Los dos plenos celebrados en el último bimestre han estado marcados por las elecciones, tanto las generales como las municipales. El 2 de abril se celebró un pleno ordinario que eligió los componentes de las mesas electorales para las elecciones generales del 28-A. Además, se debatieron asuntos como el Parque Empresarial, el servicio de atención temprana o la Policía Local. Y el 29 de abril se celebró un pleno extraordinario monográfico para elegir las mesas electorales para los comicios municipales del 26 de mayo. La sesión fue aprovechada para aprobar la elección de la cantante solanera Petri Casado como pregonera de la próxima feria.

▲ *Sorteo de mesas en el pleno*

Terminada la primera fase del Parque Empresarial

▲ *Vial 8 urbanizado*

La urbanización definitiva de la primera fase del Parque Empresarial ya está terminada y la obra acaba de ser recepcionada oficialmente por el Ayuntamiento de La Solana. Salvo retrasos, el pliego debe ser aprobado en un pleno municipal, aunque eso ya será responsabilidad de la próxima Corporación, e inmediatamente iniciar el proceso de venta de parcelas. El objetivo es que la venta comience este mismo verano.

▲ *Aparcamiento recién asfaltado*

Asfaltado el aparcamiento del Centro de Salud

La explanada de aparcamiento público del nuevo Centro de Salud ha sido asfaltada recientemente. El Ayuntamiento ha financiado las obras para adecuar un total de 1.656 metros cuadrados de aglomerado en caliente. La capacidad de este parking abierto es de entre 70 y 80 vehículos.

Emilio Castelar, ¿la calle más cara de La Solana?

Un estudio revela cuáles son las zonas más y menos caras de nuestra ciudad. La vivienda se revalorizó un 4,31% en 2018

▲ *Calle Emilio Castelar*

Javier Ruiz ▼

No es la calle Carrera, ni Concepción, ni Emilio Nieto, ni Feria… Un estudio que utiliza la tecnología 'big data' para poner al alcance de todos el precio de las viviendas existentes, realizado por 'precioviviendas' y acreditado por el Departamento de Estadística e Investigación Operativa de la Facultad de Matemáticas de la Universidad de Madrid, revela que la calle Emilio Castelar es la más cara de La Solana, con un precio medio de 844 euros el metro cuadrado. El estudio también sostiene que la vía donde más ha subido el precio en la primera mitad del año pasado ha sido en la calle Calero.

La vivienda en La Solana ha experimentado una revalorización del 4,31 % en el segundo semestre de 2018, de forma que el precio medio en el municipio se ha situado en los 615 euros el metro cuadrado. Sin embargo, en la calle Emilio Castelar el precio medio ha alcanzado los 844 euros el metro cuadrado, que la confirma como la más cara del municipio. A esta calle, y siempre según este informe, le sigue la calle Alcázar con un precio medio de 759 euros m^2, y en tercer lugar la calle Concepción, con un precio medio de 718 euros.

Precio actualizado

Este estudio realizado en La Solana actualiza el precio de todas las viviendas de forma trimestral, haciendo un seguimiento para conocer la evolución de éstas, "pues cada vivienda es un elemento único y su precio independientemente de los demás", aseguran los responsables del trabajo. También se destaca que en la calle Calero los precios se han incrementado de media un 8,50 por ciento, situando el precio medio en 546 m^2 y siendo, de entre las principales vías, donde más han subido los precios de todo el municipio, según esta última actualización del precio realizada con la valoración de las 4.991 viviendas que forman el parque inmobiliario, las cuales suman un valor de mercado de 355 millones de euros.

La crisis ha diezmado las licencias de obras

Se trata de un estudio exhaustivo de las casi 5.000 viviendas que forman el parque inmobiliario del municipio "y que resulta muy interesante", asegura el alcalde. Luis Díaz-Cacho, ha destacado lo curioso de este estudio porque ayuda a interpretar datos y a trabajar sobre este asunto. En las zonas de expansión del pueblo, como La Veguilla, Centro de Salud y zonas que se están urbanizando como La Moheda, se habla de un precio que ronda en suelo 300 euros por metro cuadrado, al margen de la construcción.

Referente a la evolución de obras mayores y menores en La Solana, se llevan años con un saldo negativo en la petición de licencias. "La crisis nos ha dado fuerte en todos los municipios", dice el regidor. Los ingresos por impuesto de construcciones en años de bonanza, entre 2002 y 2007, que provocaba importantes ingresos en las arcas municipales, ha llegado a bajar más de un 25 por ciento de esos ingresos que en su día se podían obtener, lo que suponen una media de entre 150.000 y 200.000 euros de ingresos por construcciones. Los años 2016 y 2017 fueron de los más bajos y que menos licencias tramitaron. En 2016 se firmaron 220 obras menores y sólo 88 mayores. En 2017 se expidieron 244 obras menores y 109 mayores. Tal vez empieza a notarse una recuperación.

La renta de las familias también ha caído como consecuencia de la crisis y aunque este estudio destaca un ligero incremento de precios en distintas zonas de la ciudad, denota que a una parte de la población le va bien o se mantiene en condición estable, pero también hay una gran parte de la sociedad que no lo tiene fácil. "Es cierto que cada año tenemos que socorrer a menos personas, se están dando menos vales para alimentos, y los cortes de agua o luz cada vez son menos, pero todavía hay familias que nos necesitan", concluye el alcalde.

Vías con el precio medio más alto de La Solana (Top-10)

Nombre de la Vía	Distrito	Precio Medio de la vía - €/m²	Total viviendas vía- Unidades	Valor Total vía - €
CI EMILIO CASTELAR	Distrito 01	844	45	631.767
CI ALCAZAR	Distrito 01	759	20	45.540
CI CONCEPCION	Distrito 01	718	27	967.906
CI CANOVAS DEL CASTILLO	Distrito 01	712	51	2.796.873
CI MONJAS	Distrito 01	701	28	1.754.918
CI VARA DEL REY	Distrito 01	701	48	932.642
CI SAGASTA	Distrito 01	680	23	275.060
CI POZO CONCEJO	Distrito 01	675	29	589.397
CI CARRERA	Distrito 01	666	146	5.274.593
CI NORTE	Distrito 01	663	28	2.129.328

Evolución del precio de la vivienda en el 2º Trimestre/18 en las principales vías:

Nombre de la Vía	Distrito	Variación Precio Vía - %	Total Viviendas Vía - Unidades	Valor Total Vía - €	Precio Medio de la Vía - €/m²
CI CALERO	Distrito 01	8,5 %	47	2.316.364	546
CI ALHAMBRA	Distrito 01	8,3 %	81	851.037	651
CI INFANTES	Distrito 01	7,94 %	63	1.903.356	524
CI CARRERA	Distrito 01	6,3 %	146	5.274.593	666
CI TRAFALGAR	Distrito 03	5,81 %	47	566.387	569
CI ROLDAN LOSADA	Distrito 03	5,79 %	46	338.192	563
CI HOCES SOLANERAS	Distrito 03	5,4 %	55	278.160	488
CI ACEITUNEROS	Distrito 01	4,94 %	54	4.176.837	660
CI CANOVAS DEL CASTILLO	Distrito 01	3,75 %	51	2.796.873	712
CI CONVENTO	Distrito 01	0,71 %	54	3.039.614	604
CI EMILIO NIETO	Distrito 01	-0,29 %	76	2.887.819	657
CI MARTINEZ CAMPOS	Distrito 03	-0,3 %	49	210.897	657
CI VARA DEL REY	Distrito 01	-1,21 %	48	932.642	701
CI ROSA DEL AZAFRAN	Distrito 01	-4,08 %	91	3.944.800	658
Avda. CONSTITUCION	Distrito 03	-4,9 %	76	2.056.347	504

Nuestros colegiales descubren la radio

Aurelio Maroto ▼

Cuando Radio Horizonte nació, estos niños que ven en las fotos ni siquiera eran proyectos. Desde hace casi 31 años, exactamente desde el 20 de julio de 1988, la emisora pública de La Solana es una herramienta de participación, información y entretenimiento. En suma, un elemento más de cohesión en la sociedad solanera.

▲ *Niños del CEIP La Moheda*

▲ *Niños del San Luis Gonzaga*

De manera periódica, nuestros colegiales visitan los estudios de su emisora de radio municipal y últimamente lo han hecho alumnos de los colegios San Luis Gonzaga y La Moheda. Acompañados por sus profes, niños y niñas de distintas edades y etapas de Infantil y Primaria entraron al estudio central de emisión y su voz sonó en las ondas. Muchos, la mayoría, descubrieron por primera vez la magia de la radio en directo y pudieron hablar con la audiencia. Encantados de recibirlos.

Radio El Humilladero, 'mola en el mundo entero'

El CEIP El Humilladero ha dado un paso más y se ha atrevido a montar una emisora de radio. Una mesa redonda, cuatro micros, un mezclador muy básico y un ordenador es suficiente para dar vida a Radio El Humilladero, cuyo lema no puede ser más sugerente: 'mola en el mundo entero'. El claustro se propuso trabajar la expresión oral dentro del programa de competencia lingüística y planearon crear la emisora. Lo hablaron con la comunidad educativa y se pusieron en contacto con una empresa para poder subir a internet los programas mediante el sistema de podcast. Los medios técnicos se han conseguido gracias a la ayuda del AMPA 'El Pilar' y de momento la acogida ha sido muy buena en los padres y los chicos están deseando participar. Gran noticia.

▲ *La nueva emisora de El Humilladero*

Integrados en Europa

Los institutos solaneros multiplican los intercambios Erasmus

Los dos institutos solaneros mantienen una notable actividad de intercambios internacionales mediante los conocidos programa Erasmus, de ámbito europeo. El objetivo es conocer cómo viven en otros países de nuestro entorno, sus inquietudes, sus sistemas educativos y, sobre todo, aprender a convivir entre culturas.

▲ *Erasmus IES Clara Campoamor*

▲ *Intercambio del IES Modesto Navarro*

El IES 'Clara Campoamor' recibió a la III Movilidad de Erasmus+ KA2 'Our daily bread', donde participan 17 alumnos de Rumanía, Italia y Alemania, así como 6 profesores de dichos países. Por su parte, alumnos del IES Modesto Navarro también recibieron en sus domicilios a chicos y chicas de Loudun (Francia) durante casi una semana. Todos acudieron a sendas recepciones oficiales en el Ayuntamiento de La Solana, donde fueron atendidos por el alcalde, Luis Díaz-Cacho.

V Jornadas de Orientación Universitaria

El IES Modesto Navarro celebró una nueva edición, y van cinco, de sus Jornadas de Orientación Universitaria para alumnos de 2º de Bachillerato, tanto de Ciencias como de Humanidades y Sociales. Una cita que persigue aclarar dudas y, sobre todo, ayudar a canalizar las inquietudes de los alumnos en vísperas de acceder a los estudios superiores.

Hubo hasta cinco ponencias. La primera tenía que ver con la oferta formativa en la UNED, opción poco conocida para estudiantes jóvenes. También se trató la oferta en los ciclos formativos de grado superior, la EVAU y una mesa redonda con antiguos alumnos y profesores del centro. Finalmente, se celebró un encuentro en el gimnasio llamado 'Salón Universitario', con información de las diferentes opciones académicas.

▲ *Una de las charlas de orientación*

Turismo e Industria Agroalimentaria, a debate

▲ *Empresarios premiados junto a las autoridades*

Javier Ruiz ▼

La Solana albergó el III Encuentro Empresarial con un guiño a dos sectores emergentes: el turismo y la industria agroalimentaria. El Ayuntamiento y la consultora local 'Avanza & Asociados' organizaron una intensa jornada vespertina con varias ponencias y una mesa redonda. Expertos y profesionales de los dos ámbitos económicos debatieron sobre su presente y su futuro. La jornada, en la que fue ponente el presidente de la Diputación, José Manuel Caballero, terminó con la entrega de reconocimientos a tres empresas locales, Pedro José Simón (Harinas Simón), Familia Araque Díaz-Pintado (La Casota) y Cooperativa LOSAL.

El buen momento de la Cooperativa Santa Catalina

Gabriel Jaime ▼

La Cooperativa Santa Catalina atraviesa un buen momento. Las cuentas del último ejercicio arrojaron un beneficio de 58.000 euros y su presidente, Pedro José Martín-Zarco, asegura que las ventas, sobre todo de vino embotellado, están despegando en países como Alemania, Holanda o Francia. Además, los nuevos productos se están comportando muy bien. El Viñagal rosado ha vendido su producción y se está defendiendo bien el tinto Los Galanes Selección 2018. En cuanto a proyectos, destaca la construcción de una losa para instalar 16 depósitos más, la mayoría para la próxima vendimia. "Una campaña que pagará la uva por calidad", recalcó.

▲ *Pedro José Martín-Zarco*

COAG analizó el mercado del vino

Aurelio Maroto ▼

▲ *Afiliados de COAG en la charla*

COAG-La Solana reunió a su filiación en una tarde de información y de convivencia. El auditorio del Don Diego acogió una conferencia a cargo de Joaquín Vizcaíno, negociador en Bruselas, bajo el título '¿Lo estamos haciendo bien para seguir produciendo los buenos vinos que tenemos en Castilla-La Mancha?'. Según dijo, "tenemos que conseguir que todos los agentes regulemos el sector ante situaciones de altas producciones que nos llevan a precios muy bajos", declaró. Cree que el mercado del vino no puede estar a expensas de determinadas situaciones climáticas "que nos llevará a una baja producción de nuevo y a una estabilidad de precios".

SOLUCIONES
Rápidas, directas y eficaces

CARRASCOSA *INGENIEROS*
Servicios Integrales de Ingenieria

15 Minutos

Recibirá un primer PRESUPUESTO ESTIMADO

15 Horas

Su PRESUPUESTO DEFINITIVO

15 Días

Su PROYECTO TERMINADO y REGISTRADO en las diferentes administraciones

- Proyectos de naves Industriales y Agrícolas
- Porches, piscinas, cubriciones y cocinillas
- Proyectos de derribo
- Expedientes de legalización
- Proyectos para cualquier tipo de actividad
- Licencias de apertura
- Proyectos de instalaciones:
  - Baja tensión
  - Alta tensión
  - Climatización y calefacción
  - Insonorización
  - Placas solares
  - Energías renovables
- Planes de autoprotección
- Certificados de parcelación, reparcelación y segregación
- Certificados energéticos
- Certificados de geolocalización
- Trámites y consultas (gratuitos)

ATENCIÓN AL CLIENTE
926 63 19 72
626 48 26 31

www.carrascosaingenieros.com

C/ Calero 6 1ºA
La Solana (Ciudad Real)

Disponibilidad 24h ante cualquier Situacion de Crisis

Talento infantil sobre el papel

Cantidad y variedad en el Concurso de Cuentos y Marcapáginas

▲ *Premiados en el concurso*

Más de treinta años no son nada en el caminar de los siglos, pero es una eternidad cuando de un certamen cultural se habla. Es el tiempo que lleva celebrándose el Concurso de Cuentos y Marcapáginas de la Biblioteca Municipal. El pasado 27 de abril se entregaron los premios de la última edición, en el marco de los actos del Día del Libro, que también incluyó la lectura continuada del Quijote. Hubo una gran participación de colegiales y bastante calidad en los trabajos presentados.

Pan de Trigo con el Día del Libro

Gabriel Jaime ▼

El grupo Pan de Trigo no pasó por alto su cita con el Día del Libro. Por un lado, llenaron las calles con citas pintadas en los llamados 'Versos en el asfalto', que ya han llevado a cabo más veces. Por otro, el Casino La Unión albergó la recuperada 'Lluvia de Versos y Prosas', donde una treintena de aficionados a las letras, de La Solana y de otras poblaciones cercanas, acompañaron en la lectura de textos variados para poner la guinda a los actos conmemorativos del 23 de abril.

▲ *Lluvia de versos*

▲ *Escribiendo versos en el asfalto*

De igual manera, la concejalía de Cultura organizó una actividad con motivo del Día de la Poesía, que reunió a otro buen ramillete de aficionados en el auditorio de la Biblioteca Municipal.

Tributo a 40 años de democracia

Las XVIII Jornadas de Historia rememoran las cuatro décadas de libertad

Bajo el epígrafe '40 años de ayuntamientos democráticos', las Jornadas de Historia de La Solana regresaron tras varios años sin celebrarse. Un título que pretendía rendir homenaje a aquella incipiente democracia y las primeras elecciones locales del año 1979.

El lunes 8 de abril se inauguró una exposición alusiva a la historia de las elecciones municipales en La Solana entre 1979 y 2015. Programas, octavillas, artículos, mensajes y otra documentación relacionada con una cita histórica. El Cronista Oficial de la Villa, Paulino Sánchez, facilitó todo el material y antes había ofrecido una charla dedicada, precisamente, al cuarenta aniversario de esa cita electoral.

De visita en el Congreso y el Senado

Un nutrido grupo de solaneros viajaron al Congreso y al Senado el martes 16 de abril, dentro de las Jornadas de Historia. Dos visitas guiadas por las cámaras que representan la soberanía nacional. En la imagen les vemos a las puertas del Congreso de los Diputados, con uno de los famosos leones al fondo.

▲ *Solaneros junto al Congreso*

▲ *Apertura de la exposición*

Juntos de nuevo

Las XVIII Jornadas de Historia de La Solana lograron reunir en una misma mesa a tres veteranos de la política local que tuvieron protagonismo en los primeros años de la Transición. Fue una mesa redonda donde estuvieron presentes Nemesio de Lara (PSOE), Bernardino Carrascosa (UCD) y Francisco Luna (CD INDEPENDIENTE).

Nemesio de Lara, aún en activo, explicó que hace cuarenta años estaba todo por hacer y cierto romanticismo presidía la toma de decisiones. "Fueron tiempos complicados y necesarios junto a mucha gente que dio todo por su pueblo a cambio de nada". Bernardino Carrascosa fue concejal de UCD y recuerda que se encontró todo bastante revuelto. Pero al final, "con un buen trabajo conjunto todo se fue solucionando". Francisco Luna ya fue edil antes de la democracia y habló de la dificultad económica de entonces, con muy poco presupuesto para poder gobernar. Ya con la llegada de la democracia y el cambio de estructuras provinciales, regionales y nacionales, "empezó a fluir algo de dinero". "Todos nos presentamos, de unos partidos o de otros, con la ilusión de ayudar y trabajar por el municipio".

▲ *Nemesio de Lara, Bernardino Carrascosa y Francisco Luna*

25 años en La Solana

Llegaron, probaron, y se quedaron. Los odontólogos Francisco Javier Lara y Carolina González han cumplido 25 años en nuestra localidad. El 5 de abril celebraron las bodas de plata de su clínica dental, ahora situada en la calle Ancha. Queda felicitarles y agradecerles su apuesta empresarial por La Solana.

▲ *Equipo de la clínica en su aniversario*

Nuevo servicio de estimulación

La Solana cuenta con un nuevo Centro de Estimulación Cognitiva en la calle Zaragoza, que incluye una escuela de mayores matinal y clases de apoyo vespertinas, más terapia de integración sensorial y logopedia. Sus promotoras son Mª Dolores Moreno, educadora social, y Alfonsa Díaz, pedagoga.

▲ *Inauguración del centro cognitivo*

Dándole al cinquillo

▲ *Jugando una partida de cinquillo*

Remedios Romero de Ávila se adjudicó el tradicional Campeonato de Cinquillo organizado por la Asociación de Mujeres, que llegó a su XIX edición. Cuarenta afiliadas se inscribieron en un torneo que sirvió para conmemorar el Día Internacional de la Mujer. La tarde se complementó con una merienda.

De fiesta por los cincuenta

Si en el número anterior publicábamos una foto de la fiesta que organizaron los nacidos en 1969, en este traemos otra muy parecida, pero con antiguos alumnos del colegio Sagrado Corazón. Milenium fue también el lugar elegido para celebrar las 50 primaveras. Felicidades.

Con la solanera Maylu en Madrid

He aquí un grupo de antiguas alumnas del colegio San Luis Gonzaga, que asistieron a la inauguración de la exposición de la pintora solanera Maylu, compañera y amiga de las asistentes. La exposición se realizó en el hotel Pullmar, en Madrid.

Juana Mata Romero, otra centenaria más

Otra solanera más ha ingresado en el selecto club de personas 'centenarias'. Juana Mata Romero Bueno cumplía 100 primaveras el pasado 24 de marzo y lo celebró rodeada de su familia. Tiene 4 hijos, 7 nietos y otros 7 bisnietos. Dedicada al campo junto a su marido, fue mucho tiempo casera de la Casa de la Viña. Actualmente reside en el geriátrico y no ha perdido su capacidad para relacionarse con todo el mundo.

Hay vida, y mucha, después de la jubilación

Tomás Araque es un ejemplo, uno más, de que jubilarse no significa cruzarse de brazos esperando tu última hora. Todo lo contrario

Gabriel Jaime ▼

Cuando uno se jubila, todos los días son iguales. O no. Hay muchas cosas, muchísimas, "que ofrecen un acicate más para seguir viviendo y luchar por algo". Lo dice Tomás Araque Navarro, alumno del curso de cuerda del Centro de Mayores desde hace unos meses tras aparcar definitivamente su vida laboral en el mundo de la construcción. Una decena de discípulos como él (seis guitarras y cuatro laúdes) arrancaron juntos esta aventura que ni habían soñado por lo más remoto. "Si me dicen que voy a tocar el laúd a mi edad, no me lo había creído".

▲ *Tomás nunca había cogido un instrumento musical*

Una de las múltiples actividades que ofrece el Centro de Mayores de La Solana para potenciar el envejecimiento activo es, precisamente, el curso de cuerda. Un didáctico taller para aprender a tocar instrumentos musicales como la guitarra, la bandurria o el laúd. Los alumnos adquieren los conocimientos elementales, empezando desde cero, con una formación muy adaptada y una sencilla metodología que permite la participación de cualquier persona que lo desee. Sólo hay tres requisitos imprescindibles: ilusión, motivación y perseverancia. Otra condición ineludible podría ser el tiempo, algo tan codiciado en la juventud como excedente a partir de la jubilación.

Persona afable, sincera y gran aficionado al fútbol, Tomás reconoce que "esto me hace sentir que hay otra vida a partir de los 65 años, veo que hay otras cosas y tengo mucha ilusión". Su mujer, Asunción, siempre ha dicho que Tomás tiene un palustre en la mano y un balón en el pié. Es un fijo en 'La Moheda' cada domingo que juega su CF La Solana y ya no ejerce como albañil, pero ahora tiene una nueva pasión después de descubrir el laúd.

Jamás había cogido un instrumento musical. Un buen día, un amigo suyo le habló del curso. "Es gratuito y te pueden proporcionar el instrumento", le dijo. Lo del laúd fue casual, lo cogió porque es lo que toca su primo, según reconoce. El primer día en el Centro de Mayores se presentó al monitor, Antonio Serrano, y se fue de vacío porque no había instrumentos disponibles. "Cuando salí camino de mi casa pensé en no volver más, pero a la semana siguiente me acerqué y me dieron un laúd". Aunque le daba igual porque nunca había tocado, cree que acertó con la elección "porque lleva mucha melodía y me motivo cuando voy sacando las canciones".

Sin conocimiento alguno de solfeo, como el resto de sus compañeros que empezaron con él, utilizan una metodología adaptada. "Al principio parece algo duro, pero con el tiempo te vas acoplando. Con la ayuda del monitor y con las ganas de aprender, cada día vas a mejor y te sirve de incentivo". En vez de notas musicales, las 'partituras' tienen seis líneas (como seis cuerdas dobles que tiene el laúd) y están marcadas con un 'cero' cuando la nota es al aire y un 'palito' cuando es pisada, según explica el educando. "Las primeras clases no sabía si pisaba arriba o abajo y salía de allí peor que entraba, pero con la constancia y la paciencia del director…"

Araque no habla sólo en primera persona. Cada uno de los compañeros que comenzaron con él podrían decir lo mismo. "Cuando no nos salían las lecciones, nos íbamos al bar para intercambiar impresiones pensando que no aprenderíamos nunca. Hicimos una especie de pacto como los mosqueteros, nos conjuramos para seguir y aquí seguimos". Su tesón fue la base, aunque el apoyo del maestro resultó fundamental. "El trabajo que hace Antonio Serrano con nosotros no tiene precio, y especialmente la

paciencia que muestra. Se porta extraordinariamente. Nos anima en cada momento y también nos reprende a veces porque es muy exigente".

Después de varios meses, fueron 'reclutados' para formar parte del coro y rondalla del centro. Entre risas, recuerda los primeros ensayos "pensábamos que sabíamos tocar, pero cuando empezó a cantar el coro nos perdíamos". Dice que se compenetraron muy bien desde el primer día y que fueron arropados por los veteranos para sentirse uno más del grupo. "Nos animamos los unos a los otros, hay mucho compañerismo y un gran ambiente". Su debut en el conjunto fue en el geriátrico "recuerdo estar como en una nube, la verdad es que los nervios del principio me hacían dudar donde estaba. Veía a aquella gente con esas caras de felicidad y me motivaba a seguir tocando". Confiesa que "siempre hay una 'coseja' antes de cada actuación".

Ahora le ha tomado el gusto a esta nueva afición "si no toco, estoy al revés, y todos los días le dedico hora y media o dos". "Por devoción, no por obligación, que no es lo mismo". Con tiempo de sobra, admite que un día da para mucho: Paseos, lectura, un pequeño huerto, un rato con los amigos… y su laúd. "Mientras ensayo, no estoy viendo la tele o dando cabezadas en el sofá; además, me sirve para relajarme, trabajar las manos y la mente".

Alguna partitura se le resiste algo más, pero con tesón y sacrificio las saca adelante. Está muy contento con su labor e intenta rendir siempre al máximo, teniendo claro que "me queda mucho por aprender, soy consciente de ello, pero estoy motivado al cien por cien". Cada miércoles por la mañana acude a las clases semanales de dos horas de duración y por la tarde ensaya con la rondalla otra hora y media más. Cuando se acerca alguna actuación, hay más ensayos. Es como un futbolista, que necesita entrenar para estar en forma. El próximo partido (concierto) hay que dar el nivel.

Sobre todo, ilusión

La palabra más repetida durante la entrevista es 'ilusión'. "Esto nos motiva para seguir viviendo y luchar por algo. Hemos recuperado la ilusión por aprender y también a aprovechar más todo el tiempo libre que tenemos". Reconoce que esta actividad ha sido un punto de inflexión en su día a día y hace un llamamiento a aquellos que estén próximos a jubilarse "A partir de los 65 años, seguimos teniendo vida". Apunta que además de este curso, el Centro de Mayores oferta otros muchos talleres y actividades relacionadas con temas muy variopintos.

Integrado plenamente en el grupo, es uno de los más jóvenes "la edad no es ningún hándicap y la aceptación ha sido fenomenal". Araque aclara que no hay ningún tipo de discriminación y que todos se respetan aunque en el fondo haya cierta distancia con algunos compañeros por una mera cuestión de mentalidades diferentes. "Todos hacen falta, nadie es imprescindible y también hay que saber estar".

▲ *Rondalla con los nuevos alumnos*

Ante todo, La Solana no es un slogan político, ni comercial, ni de marketing. Es un compromiso con nuestro querido pueblo. Es una filosofía de vida que compartimos todas aquellas y todos aquellos solaneros y solaneras que nos comprometemos cada día para hacer unidos un espacio mejor para la vida y la convivencia.

Mi vida es compromiso y esfuerzo, trabajo y dedicación. Como la de muchos y muchas de vosotras. No concibo mi paso por la existencia sin mi responsabilidad por intentar cambiar las cosas; **ante todo, La Solana.**

Sé perfectamente que me ha tocado (que nos ha tocado) gestionar en un tiempo muy duro, de crisis tremenda que ha afectado a los cimientos de los derechos que juntos construimos. Pero con paciencia, dedicación, trabajo, sufrimiento, complicidad ciudadana, rigurosidad en la gestión y trasparencia en la toma de decisiones, hemos sido capaces de mantener (e incluso de aumentar) todos y cada uno de los servicios de calidad de vida que nos identifican; y de no permitir que ninguna familia se quede atrás en el camino. A veces, es mejor caminar más despacio, pero hacerlo juntos.

Como cualquier solanero o solanera que se precie estoy enamorado de nuestro pueblo. Tengo el convencimiento de que podemos vivir en el medio rural de los colores y de los sueños, de la llanura y de las vides, de Sancho y de Don Quijote; en la tierra que nos vio nacer y por la que nos dejamos los anhelos.

Personal y familiarmente me he dejado en estos años mucho de mí y de nosotros en este hermoso proyecto que nos hermana. Pero todo el dolor se compensa con la sonrisa de una niña y de un niño que corren y juegan por las calles, con el abrazo de una persona mayor a la que cuidamos hasta el final de sus días, con el éxito de nuestros empresarios, comerciantes, agricultores y ganaderos, con la participación de nuestros jóvenes en todos los ámbitos de la sociedad, con la generosidad de nuestras peñas, asociaciones, clubes deportivos, cofradías, hermandades y colectivos que contribuyen a poner a La Solana siempre por delante.

Ante todo, La Solana, viene a reforzar mi compromiso y mi dedicación con cada uno de vosotros y de vosotras.

Un nuevo tiempo apasionante nos aguarda en el camino con nuevos retos que tendremos que atender unidos para continuar haciendo La Solana que queremos y en la que creemos.

Por eso, ahora más que antes, os necesito a todos y a cada una de vosotras y de vosotros. A todas aquellas personas que anteponéis La Solana, ante todo. Solaneros y solaneras trabajadores y esforzadas, alegres e ilusionados. Porque no entiendo el camino si no lo hacemos juntas y juntos. Porque no entiendo la vida y la existencia sin vosotras y vosotros.

Ahora y siempre, **ante todo, La Solana.**

Luis Díaz-Cacho Campillo

Ante todo la calidad de vida

- Propondremos un Plan de Apoyo a la Natalidad y a las Familias
- Negociaremos con la Junta de Comunidades más plazas concertadas y de Centro de Día en la localidad
- Abordaremos con el Gobierno Regional la bajada de ratio en los colegios
- Estudiaremos la posibilidad de poner en marcha un servicio de traslado de personas con discapacidad grado 1 al SEPAD
- Habilitaremos espacios para la convivencia con independencia de Personas con Discapacidad Intelectual
- Dotaremos de desfibriladores al Centro de Mayores, CEPA y Teatro, etc.
- Pondremos en marcha el Programa de Voluntariado Social de acompañamiento "Adopta un abuelo"
- Adquiriremos un nuevo furgón en la Fundación Legado Bustillo para traslado de personas mayores a los distintos servicios
- Instalaremos una pista de Patinaje en Navidad
- Utilizaremos la caseta municipal en verano, entre otras cosas, para proyectar cine de verano
- Instalaremos un gimnasio al aire libre (calistenia)
- Construiremos una ruta cardiosaludable señalizada en las inmediaciones del cementerio
- Ampliaremos el horario de la biblioteca en época de exámenes y habilitaremos una sala de estudio
- Haremos accesibles la calle Doña Ángela y la calle Cabellos
- Continuaremos mejorando y adecuando acerados
- Adaptaremos progresivamente a lectura fácil la documentación del Ayuntamiento
- Pondremos en marcha campañas de concienciación para los jóvenes contra el consumo de alcohol, tabaco y apuestas
- Continuaremos mejorando los parques y renovando espacios: Parque Viña Botero
- Estableceremos un Punto de Encuentro para facilitar a las parejas separadas su relación con los hijos /as
- Instalaremos aparcabicicletas para fomentar su uso
- Recuperaremos la oficina de intermediación con entidades bancarias para habilitar el acceso a viviendas deshabitadas a través del alquiler social
- Propondremos reconocer los mejores expedientes de los institutos
- Fomentaremos la formación en lenguaje de signos
- Crearemos nuevos espacios para el arte urbano y para embellecimiento de rincones de nuestra localidad
- Endureceremos la Ordenanza que regula la recogida de excrementos de animales
- Llevaremos a cabo mejoras en la Protectora de Animales
- Endureceremos las sanciones por consumo y venta de alcohol y tabaco a menores
- Instalaremos nuevos Parques Biosaludables
- Continuaremos apoyando a las Asociaciones en sus actividades
- Formaremos a los colectivos en Administración Electrónica
- Estableceremos descuentos para personas con discapacidad y desempleadas en los distintos servicios

Ante todo nuestra identidad

- Desarrollaremos un Plan Estratégico de Turismo
- Crearemos un Boletín de Investigación Histórica
- Revitalizaremos la Oficina de Turismo Municipal
- Propondremos la creación de un Museo Etnográfico y Arqueológico
- Estudiaremos la posibilidad de crear una Hospedería en La Solana
- Defenderemos el Proyecto Cultural y Paisajístico del Campo de Montiel
- Desarrollaremos una Campaña permanente estimulando el consumo de productos locales
- Revisaremos la Ordenanza de Terrazas con la Asociación de Hosteleros
- Crearemos el Museo Nacional de la Zarzuela
- Continuaremos potenciando nuestro Carnaval, nuestra Semana Santa y los actos en relación a nuestra Patrona
- Reforzaremos nuestro compromiso con las Asociaciones de Cazadores y Pescadores
- Crearemos un espacio para aparcamiento de autocaravanas
- Continuaremos apoyando a las Asociaciones, Peñas, Cofradías y Entidades en sus actividades
- Propondremos espacios para las Asociaciones
- Fomentaremos el turismo gastronómico y la caza
- Comenzaremos a dar los pasos con la ACAZ para establecer una estructura estable conjunta de futuro
- Impulsaremos con la ACAZ el reconocimiento como Fiesta de Interés Turístico Internacional
- Reforzaremos la Semana de las Letras con los autores/as locales
- Defenderemos las tradiciones que nos identifican

Ante todo la sostenibilidad y el cambio climático

- Crearemos el Consejo Local del Cambio Climático
- Ampliaremos la Red de Gas Natural
- Continuaremos mejorando las instalaciones y equipamientos del Ciclo del Agua
- Construiremos un nuevo Depósito de Agua Potable
- Instalaremos un Aireador de Fangos en el biológico que no lo tiene de la EDAR
- Estudiaremos la posibilidad de instalar un punto de carga eléctrica para vehículos
- Eximiremos de tasas e impuestos la adquisición de vehículos no contaminantes
- Cambiaremos a led´s la iluminación de todo el municipio
- Apoyaremos la implantación de Parques de Energía Fotovoltaica
- Utilizaremos productos de limpieza y pinturas ecológicas
- Repondremos más papeleras y bancos.

PSOE /♥

- Continuaremos ampliando la recogida de basura en días festivos (Virgen, Carnaval…)
- Estudiaremos resolver la ubicación de los contenedores en el casco antiguo
- Nos comprometemos a organizar un sistema de reposición de bombillas fundidas en menos de 10 días
- Comenzaremos las gestiones para resolver el problema de sección en la Avenida del Deporte
- Instaremos a la Confederación Hidrográfica del Guadiana permiso para habilitar un pozo para riego en la localidad
- Insistiremos a la Confederación Hidrográfica del Guadiana la legalización de los pozos del Legado Bustillo
- Trabajaremos con los Sindicatos Agrarios para resolver la situación de los pozos de prioritaria
- Nos seguiremos oponiendo a proyectos de Fracking y de explotación de Tierras Raras
- Valoraremos la posibilidad de cambiar el césped del Campo de Fútbol a césped artificial
- Estudiaremos la viabilidad de poner placas solares fotovoltaicas en el Mercado Municipal

Ante todo el futuro

- Crearemos 50 nuevas plazas de aparcamiento en la zona centro
- Construiremos una rotonda en el Parque Empresarial con la Carretera de Valdepeñas
- Construiremos una Pista de Atletismo
- Revisaremos y mejoraremos el circuito de Autobús Urbano
- Propondremos un Plan cuatrienal de Asfaltado dotado con 250.000 euros
- Propondremos un Plan cuatrienal de Arreglo y Mantenimiento de Caminos dotado con 250.000 euros
- Propondremos un Plan cuatrienal de reposición de acerados dotado con 250.000 euros
- Continuaremos ofreciendo suelo barato para la primera vivienda de nuestros jóvenes
- Crearemos el Servicio de Báscula Municipal
- Propondremos la conexión de la Avenida de la Romería con la carretera de Tomelloso
- Convocaremos todas las plazas vacantes de Policía
- Desarrollaremos la Unidad de Actuación de la zona de Los Silos
- Comenzaremos los trámites para desarrollar la 2ª Fase del Parque Empresarial
- Estudiaremos la Conexión del Parque Empresarial con la N-430
- Recuperaremos el Edificio de la Mancomunidad La Mancha para el patrimonio Local
- Nos empeñaremos en resolver los accesos a la localidad desde la N-430
- Habilitaremos el viejo Centro de Salud para ubicar nuevos Servicios
- Diseñaremos con el Pequeño Comercio un espacio interactivo de compra venta on line
- Continuaremos haciendo de La Solana un municipio video protegido
- Crearemos la Feria del Stock en verano con la Asociación del Pequeño Comercio
- Fomentaremos el turismo gastronómico y la caza
- Pondremos en marcha una Escuela de Autoempleo Agroecológica con la Fundación Legado Bustillo
- Fomentaremos la formación homologada con Certificación de Profesionalidad
- Firmaremos Convenios con Universidades, Entidades y Empresas para las práctica no laborales de las personas en desempleo
- Revisaremos las Bases de Empleo y ampliaremos los plazos para una mayor rotación
- Continuaremos sustituyendo los puestos fijos del Centro Especial de Empleo de la Fundación Legado Bustillo por puestos temporales que roten en la Bolsa ya creada
- Nos comprometemos a convocar Planes de Empleo para personas con discapacidad desde la Fundación Legado Bustillo
- Ubicaremos columbarios en el Cementerio
- Ampliaremos el Cementerio
- Crearemos puntos de gestión informática en los barrios para uso gratuito de los vecinos

▲ *1.- Luis Díaz-Cacho Campillo 2.-Manoli González-Horcajo Valencia 3.- Eulalio Díaz-Cano Santos-Orejón 4.- Mari Carmen Romero de Ávila 5.- Luís Romero de Ávila Prieto 6.- María Ocaña Delgado 7.- Santos Galindo Díaz de los Bernardos 8.- Mari Ángeles Torres 9.- Vicente Romero de Ávila Carnal 10.- Alejandra Delgado Moreno-Arrones 11.- Víctor López-Milla González-Horcajo 12.- Manoli Lara Del Olmo 13.- Sebastián Pérez Briones 14.- Teresa Fresneda Sánchez-Ajofrín 15.- Ventura Del Olmo Díaz-Malaguilla 16.- Alfonsa Vinuesa Plata 17.- Francisco Martínez Arroyo 18.- María Dolores Moreno-Arrones Jaime 19.- José Serrano López de la Isidra 20.- Remedios Romero de Ávila Serrano*

MIGUEL GONZALEZ
CALEFACCIONES

VENTA Y EXPOSICIÓN

De sanitarios, grifería, muebles de baño, y accesorios

Instaladores profesionales de:

CALEFACCIÓN Y FONTANERÍA

CLIMATIZACIÓN

AEROTERMIA, GEOTERMIA Y GAS NATURAL

EQUIPOS CONTRAINCENDIOS

PISCINAS

MIGUEL GONZALEZ
CALEFACCIONES

Avda. Constitución, 96 - 13240 - La Solana (C. Real)
Tel. / Fax 926 634 670 Móvil 661 236 161
tienda_miguel_gonzalez@hotmail.com

PROGRAMA ELECTORAL 2019 - PARTIDO POPULAR DE LA SOLANA.

ADMINISTRACIÓN

- Revisión Relación Puestos Trabajo, estudio y atención a demandas de funcionarios.
- Bajada de impuestos (de circulación,...).
- Revisión de tasas (de basura,..).
- Agilización de burocracia, trámites, concesión de licencias,..
- Administración transparente.

INFRAESTRUCTURAS Y URBANISMO.

- Plan de Asfaltado.
- Facilitación del Parque Empresarial y accesos, salida Alhambra, mejora de comunicaciones.
- Carril para vehículos lentos en la N-430.
- Facilitar la instalación de un Servicio de I.T.V. en la localidad.
- Ampliación del servicio de Recogida de basuras.
- Adecentamiento del Cementerio Municipal.
- Adecentamiento de la Estación de Autobuses.
- Reconversión y optimización de espacios municipales, y otros deshabilitados no municipales.
- Estudio de Regularización de las zonas de extrarradio.
- Bandera de España en entradas a La Solana.

AGRICULTURA, GANADERÍA, SECTOR AGROALIMENTARIO.

- Plan municipal anual agrario para arreglo de caminos.
- Reanudación de las obras de tubería de la llanura Manchega para hacer llegar un ramal de esa tubería a nuestro pueblo para abastecimiento de agua.
- Báscula municipal, y muelle de carga y descarga, en consenso con agricultores y ganaderos.
- Depuradora, consensuada con las partes implicadas.
- Ampliación Servicio Guardería Rural: refuerzo, vigilancia nocturna en temporadas...
- Mesa Sectorial de Agricultura y Ganadería: reuniones periódicas, al menos trimestrales.
- Apoyo e impulso a sectores agrario y ganadero, sector agroalimentarias.
- Desarrollo del Turismo Enológico.
- Señalización de Caminos, así como de veredas secundarias y cordeles.
- Solicitud a nivel de regional de análisis de quesos de mezcla.

SECTOR CINEGÉTICO.

- Democratizar el coto de caza para que los cazadores sean los gestores del mismo.
- Dejar zonas de reserva cinegética.

EMPLEO Y EMPRENDIMIENTO, COMERCIO.

- Rotación en las bolsas de empleo: igualdad de oportunidades para salir a trabajar.
- Evitar coincidencia de Planes de Empleo con temporadas como la vendimia, aceituna,..
- Facilidades fiscales y agilización de trámites para empresas, autónomos, emprendedores,..
- Punto de Información para Empleo y Emprendimiento.
- Cursos municipales, o de la Fund. Legado Bustillo, para formación en especialidades y oficios.
- Reuniones periódicas son la Asociación de Empresarios
- Ubicación más céntrica de la celebración de la Feria del Stock (carpa de la plaza).
- Campañas para incentivar la actividad comercial.
- Promocionar el patrimonio cultural, histórico y natural de nuestro pueblo.

SANIDAD, S. SOCIALES, IGUALDAD, ASOCIACIONISMO, CIUDAD EDUCADORA.

- Más especialidades y equipamiento médico para nuestro Centro de Salud.
- La Solana como Ciudad Educadora.
- Campañas municipales de sensibilización ante diversas problemáticas sociales.
- Ventanilla Social.
- Impulso y mantenimiento de acuerdos con asociaciones y entidades socioculturales locales, así como de iniciativas sociales y culturales. Facilitación de espacios para el asociacionismo.
- Incentivación al voluntariado.
- Potenciación de las actividades intergeneracionales.
- Campañas de Sensibilización y Concienciación para Igualdad de Género, y lucha contra la Violencia de Género.

PARTIDO POPULAR DE LA SOLANA.

Para mí es muy APASIONANTE ser la Candidata a la Alcaldía de La Solana por el Partido Popular. Mucho es mi entusiasmo, y las ganas de darlo TODO, junto a mi equipo, para lograr el CAMBIO POLÍTICO que hace falta.

Llevamos un programa centro derecha moderado reformista, concretado en un proyecto inicial claro que hemos ido conformando con nuestra sociedad solanera: conocemos las necesidades de nuestra localidad, conocemos cómo está gestionando el actual equipo de gobierno y estamos seguros de que se puede hacer mejor, y en estos años de oposición, nos han dado suficiente fuerza y convicción para asegurar que lo haremos mejor.

Me siento orgullosa de pertenecer y representar a mi equipo, porque somos personas con principios y valores: los de la libertad, inclusión, compromiso, responsabilidad, trabajo, familia...; los que defendemos sin complejos la unidad de España y nuestra bandera, porque somos españoles y nos gusta serlo.

Huimos de las rupturas de los nacionalistas e independentistas, de las falsas políticas de los populistas, y de los "sí, pero no, de los socialistas" –que van diciendo a todo que sí, pero luego no hacen nada y es NO-, y aquí llevan más de 30 años gobernando.

¡Aire fresco ya! ¡Por favor! Que se abran los balcones del Ayuntamiento y demos entrada a nueva vida, nuevas miras, nuevas ideas,... INNOVEMOS. ¡Ya es hora de un cambio político en nuestro pueblo! ¡La gente lo está pidiendo! La mejor alternativa de gobierno realmente posible es la del Partido Popular, lo demás es más de lo mismo.

Constituimos una magnífica Candidatura formada por magníficas personas que están dispuestas a darlo todo por lograr el cambio que necesita nuestro pueblo. Nos gusta mucho nuestro pueblo, pero aspiramos a más, a la EXCELENCIA para La Solana. ¡Y nosotros apostaremos por ello!

Todos los que conformamos la Candidatura llevamos a La Solana en el CORAZÓN, y así trabajaremos Por y Para La Solana. ¡Queremos ser el próximo Equipo de Gobierno!
Yo os puedo decir que tengo muchas ganas e ilusión por ser próximamente la Alcaldesa de La Solana, pero también así lo debéis querer vosotros.

Por eso os digo:

"SI TÚ QUIERES, QUIERO YO".

VOTA ANA BELÉN REINOSO SIMÓN

Candidatura Partido Popular La Solana

populares
La Solana

Por y Para La Solana

INFANCIA Y JUVENTUD.

- Instalaciones para la juventud: habilitación de un centro de la juventud más céntrico.
- Punto de información, asesoramiento, orientación y dinamización juvenil.
- Ampliación y diversificación de opciones de ocio positivo, cultural, deportivas, formativas: bolera, espacios recreativos, para el desarrollo de la expresión artística en todas sus formas.
- Creación Concejalía de Juventud.
- Espacios adecuados para la infancia, habilitación y acondicionamiento de parques infantiles y diversificación de actividades.
- Apoyo y ayuda a Escuelas Infantiles: equipamientos, cubierta de patios, espacios para almacén, revisión de la cuota por tramos, bolsas activas,...

PERSONAS MAYORES.

- Centro de mayores abierto todo el año.
- Mantenimiento de acuerdos municipales y ampliación del P. Intervención Comunitaria.
- Instalación de zonas municipales para la actividad física y cultural para mayores.
- Participación e inclusión de nuestros mayores en la vida social y cultural.

PERSONAS CON DISCAPACIDAD.

- Derribo de barreras arquitectónicas dentro del Plan de Asfaltado.
- Promoción ocio inclusivo, tiempo libre, y respiro familiar, junto a administraciones públicas.
- Diálogo y colaboración con asociaciones y entidades que trabajen con este colectivo.
- Ciudad inclusiva.

ACTIVIDAD FÍSICA Y DEPORTIVA.

- Adecentamiento de instalaciones deportivas.
- Ampliación instalaciones en deporte aficionado tanto de césped natural como el artificial: banquillos, gradas cubiertas, baños, arreglos de superficies, cubierta para pista de pádel.
- Apoyo e incentivos para el deporte y para nuestros deportistas, clubes locales,..
- Habilitación un recorrido para atletismo.
- Coordinación periódica con el Patronato de Deportes.

PATRIMONIO CULTURAL, FIESTAS, HOSTELERÍA, TURISMO Y MEDIO AMBIENTE.

- Mesa de Hostelería y Turismo: reuniones periódicas, revisión de ordenanzas, horarios,...
- Recuperación de nuestra Feria y Fiestas, apoyo a nuestras Fiestas Patronales.
- Arreglo de la Plaza de Toros.
- Promoción de la Semana de la Zarzuela, Carnaval, Festivales,...
- Promoción y desarrollo del Festival de Vino y Cine.
- Desarrollo del Turismo Enológico.
- Apadrinamiento y publicitación de nuestras Cofradías para mayor realce de nuestra Semana Santa y para que sea declarada de interés turístico.
- Desarrollo de nuestra herencia cultural y tradiciones, conservación y mantenimiento del patrimonio cultural, recuperación de restos históricos y arqueológicos.
- Difusión del arte de los jóvenes creadores locales.
- Ferias de productos agroalimentarios, culturales, turísticas, festejos,...
- Adecentamiento de nuestros parques, con zonas para niños, mayores, ejercicio físico,..
- Habilitación de áreas caninas.
- Desarrollo sostenible de nuestro medio ambiente.

SEGURIDAD Y PROTECCIÓN CIUDADANA.

- Mayor seguridad: Policía Municipal, plantilla municipal estable con más efectivos, complementos, equipamiento e instalaciones dignas.
- Reconocimiento para la Agrupación de Protección Civil de La Solana.

" LA SOLANA EN EL CORAZÓN. SI TÚ QUIERES, QUIERO YO".

ASESORES LA SOLANA
SOCIEDAD CIVIL

Campaña Renta 2018 hasta el 1 de julio.

Este año, como novedad, sorteamos entre todas las personas que hagan la Renta con nosotros, **UN FIN DE SEMANA PARA DOS PERSONAS CON DOS NOCHES A ELEGIR ENTRE TRES PARADORES NACIONALES.**

InmobiliariaSOL

Estamos a su disposición en horario de:
INVIERNO
Mañanas 9:00 a 14.00 horas
Tardes, de 16:00 a 20:00 horas
VERANO
17:00 a 21:00

Hemos reformado nuestras oficinas para un mejor servicio

Hasta el 30 de abril de 2020, todas las operaciones de COMPRAVENTA que se cierren FAVORABLEMENTE, entrarán en un sorteo de **UNA SEMANA EN UN HOTEL DE BENIDORM DE CUATRO ESTRELLAS PARA DOS PERSONAS CON TODOS LOS GASTOS.**

Pensión completa) (Semana del mes de mayo de 2020)

Gracias por seguir confiando en nosotros

Le aclaramos cualquier duda en nuestros teléfonos:

926 63 16 70 y 690 635 429

Calle Sagrario, 6 La Solana

asesores la solana

@asesoreslasolana

Carta del candidato a la alcaldía, por Izquierda Unida La Solana

IZQUIERDA UNIDA
LA SOLANA

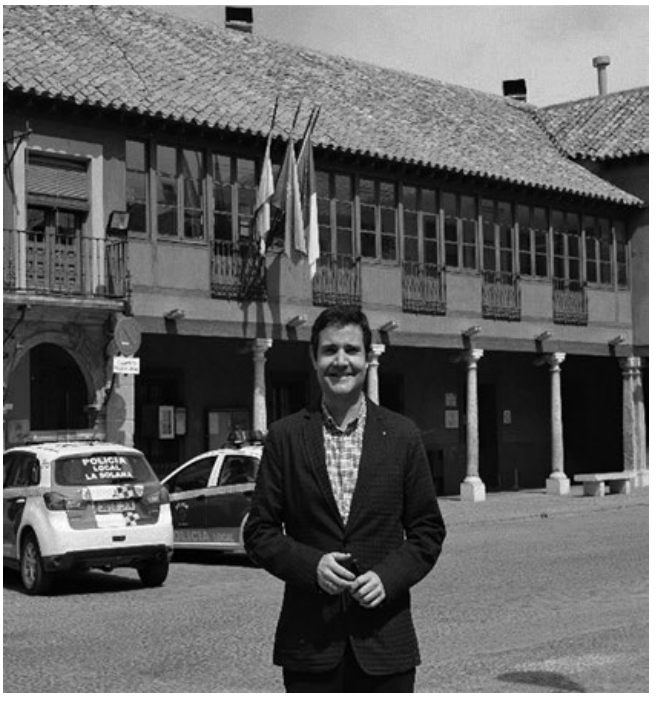

Estos años hemos trabajado para que otra forma de gobernar sea posible en La Solana, con propuestas serias y comprometidas con nuestros vecinos, dando transparencia continua a nuestro Ayuntamiento.

En este momento es de justicia volver a agradeceros el apoyo recibido y a pedir de nuevo vuestra confianza, para con ella priorizar el desarrollo de políticas realistas de empleo, dando certezas a nuestro suelo industrial, a nuestros autónomos, defendiendo un empleo digno y potenciando los sectores estratégicos en nuestra localidad, como son el agrario, la construcción, el industrial y el sector servicios.

Crear un pueblo para la mayoría social es hacerlo con una verdadera participación ciudadana, haciendo menos anuncios y siendo más resolutivos en los problemas de nuestra ciudadanía, priorizando inversiones y realizando una mejor política de gestión de gasto público, articulando alianzas con nuestra población para conseguir metas como las especialidades médicas y las mejoras en la N 430.

Hoy os presentamos una estrategia de futuro para La Solana. Una agenda política y social donde tú eres parte fundamental y donde hacemos un planteamiento a largo plazo, donde nuestra juventud sea un motor clave en el desarrollo local, donde los servicios públicos se adapten para atender las necesidades de nuestros vecinos, ya sean mayores, mujeres, familias, etc.

Un solo voto puede ser esencial para articular estos cambios, por lo que te ánimo a involucrarte, a que movilices a tu entorno y votes a IU La Solana el próximo 26 de Mayo.

Bernardo Peinado Manzano.

IZQUIERDA UNIDA
LA SOLANA

TÚ PUEDES
CAMBIAR LA HISTORIA

RESUMEN DEL PROGRAMA ELECTORAL 2019

Ayuntamiento.

- Alcaldía Abierta con Agenda Pública.
- Evitar uso partidista y personalista de la Web y recursos municipales
- Publicación de las Actas de la Junta de Gobierno Local
- Cierre del contrato privado de gestión de redes sociales del Ayuntamiento
- Creación de la Comisión de Peticiones y Quejas.
- Debate Trimestral en el Pleno sobre la gestión del Legado Bustillo.
- Puesta en funcionamiento real de la comisión de participación ciudadana.
- […]

Empleo y desarrollo económico.

- Puesta en práctica inmediata de suelo industrial de calidad, como máxima prioridad.
- Ofertar de manera prioritaria nuestro suelo industrial a empresas que ofrezcan trabajo consolidado.
- Garantizar y expandir el desarrollo del banco de tierras local.
- Creación inminente de mesa N-430.
- Lograr la creación de accesos al polígono, así como el carril de vehículos lentos.
- Apoyar e incentivar el cooperativismo.
- Impulsar la creación de un centro comercial abierto con el pequeño comercio local.
- Promocionar e impulsar la remodelación de la feria de Stock local, para convertirla en un hecho más atractivo a nivel comarcal.
- […]

Empleo público.

- Total transparencia en los procesos selectivos.
- Puesta en práctica de estudio de necesidades de los diversos departamentos municipales.
- Incorporación de todos los grupos municipales a las mesas de negociación.
- Publicación previa de temario de oposiciones.
- […]

Seguridad ciudadana.

- Cubrir el 100% de los turnos de Policía Local.
- Realización de un estudio para garantizar el servicio de policía local a largo plazo.
- Plan de seguridad para zonas industriales.
- Creación de APP y Tic´s específicas para seguridad ciudadana:
  - — App para violencia de genero
  - — App para mujeres en situación de riesgo
  - — App para área comercial local.
  - — Bici registro
- […]

Servicios sociales y vivienda

- Crear una red de servicios sociales por barrios.
- Crear el consejo local de servicios sociales.
- Creación de programa de intervención comunitaria en barrios.
- Plan municipal de vivienda pública.
- […]

Personas mayores.

- Estudio minucioso de las necesidades y problemáticas locales de nuestros mayores.
- Incorporación de los mayores a los distintos consejos municipales.
- Aumento según demanda y en continua actualización del servicio de estancias diurnas – centro de día.
- Bolsa municipal de servicio de ayuda a domicilio para evitar lista de espera.
- Puesta en marcha en horario de tarde y festivos del servicio de transporte al centro de mayores.
- Reconocimiento, cooperación y colaboración con la Asociación Local de Cuidadoras de Personas dependientes.
- […]

▲ *Candidatura de Izquierda Unida-La Solana a las elecciones municipales*

Juventud.

- Centro de infancia y juventud en el antiguo centro de salud.
- Zona joven e infantil en la Plaza del Mercado.
- Creación del PLAN LA SOLANA JOVEN, lo que permitirá la verdadera participación de juventud en la vida local, dotando a estos colectivos y asociaciones jóvenes, de espacios para su concentración, ensayos…
- Creación de una agenda cultural dirigida a los jóvenes, con programación de conciertos, obras de teatro, musicales…
- […]

Igualdad.

- Elaboración de PLAN DE IGUALDAD LOCAL.
- Creación del consejo municipal de la mujer.
- Creación de un gran pacto social, a nivel local, contra la violencia hacia la mujer.
- Mayor dotación presupuestaria para campañas de acción y formación.
- […]

Sanidad.

- Conseguir el centro de diagnóstico y especialidades que La Solana necesita.
- Solicitar la dotación para nuestro centro de salud de materiales y medios adecuados y renovados.
- […]

Educación.

- Creación de pistas de educación vial.
- Estudio y valoración de las necesidades educativas locales de los 0 a los 3 años.
- Creación del consejo de la infancia.
- Creación de un servicio de escuelas municipales de verano con apertura de comedores.
- […]

Agricultura y medio ambiente.

- Formación específica de empleo agrícola.
- Mesa del agua ayuntamiento – confederación.
- Partida para arreglo de caminos.
- Mejora de depuradora de aguas residuales industriales.
- […]

Deportes.

- Creación consejo municipal de deportes.
- Instalaciones adecuadas para la práctica del atletismo.
- Rocódromo.
- […]

VOTA Izquierda Unida-La Solana

IZQUIERDA UNIDA LA SOLANA

TÚ PUEDES CAMBIAR LA HISTORIA

MM CARS

652-055-874

Ctra. Manzanares, 6
13240 La Solana
(Ciudad Real)

Venta de vehículos de
Ocasión, Nuevos,
Seminuevos, Km 0

MM CARS

ALGO QUE DECIR… LUISA MÁRQUEZ

Cs La Solana

Soy una solanera más (como vosotros), que ama a su pueblo, sus raíces y tradiciones.

De padres solaneros, en este pueblo se forjó mi personalidad y me formé como persona en el seno de una familia humilde y trabajadora junto a mis 4 hermanos. Mis padres, al igual que muchos de vosotros, se sacrificaron para darnos un futuro mejor, para que pudiéramos optar a una formación que permitiera desenvolvernos más fácilmente en la vida. Desde pequeños, nos educaron en valores como la responsabilidad, el respeto, la dignidad, la honradez, el trabajo bien hecho y EL VALOR DE LA PALABRA DADA, siempre en la firme convicción de que TODOS SOMOS IGUALES Y MERECEMOS LAS MISMAS OPORTUNIDADES.

El dar un paso en política no ha sido fácil, ni para mí ni para mi equipo, conscientes de las dificultades y problemas que podemos encontrar, pero lo hacemos con el ánimo y el convencimiento de sabernos artífices del PRODIGIO que pueden obrar unas cuántas personas corrientes de la sociedad civil haciendo cosas extraordinarias por el cariño a LA SOLANA. Por eso estamos en Ciudadanos, porque este es el partido de la gente corriente que hace cosas extraordinarias; del talento que hay en la sociedad civil. Estamos en Cs porque aquí se hacen cosas que en otros partidos ni se atreven, porque es el partido de los que luchan, de los que no se rinden, de los que miran de frente a los problemas y los encaran, porque sabemos que dejar que pase el tiempo no los va a solucionar. Es el partido de las propuestas, de las reformas, de las soluciones para ir hacia adelante en igualdad, cohesión y respeto.

Llevo cerca de 14 años trabajando como servidora pública en otra administración local, en el Ayuntamiento de Ciudad Real, donde me he formado como profesional, siendo Jefa de Sección Jurídica del Servicio de Planeamiento y Supervisión de Proyectos del Área de Urbanismo, y donde he aprendido que hay formas diferentes y hacer las cosas, siempre con humildad, con ilusión y con el fin de prestar un buen servicio público al ciudadano. Por eso precisamente, por mi vocación de servicio público, siento que ha llegado el momento de hacer algo por La Solana y devolverle parte de lo que me ha dado, pues aquí crecí, jugué en sus calles, me casé, aquí vivo y están mis hijos, MIS RAÍCES Y MI FAMILIA están y han estado en el pasado en La Solana, y quiero que nuestro futuro esté también aquí, en este precioso pueblo. Por esto, todos tenemos la obligación moral de cambiar a mejor y dar oportunidades, atraer proyectos de vida y futuro en La Solana.

La tolerancia y el respeto mutuo, pilares fundamentales de la democracia, son el punto de partida y de encuentro, donde queremos iniciar el cambio sensato en la política de La Solana y en sus instituciones, pretendiendo que la política sea lo que siempre debió de ser, UN INSTRUMENTO AL SERVICIO DEL CIUDADANO, que pueda transformar a mejor la realidad social.

Como ya os he dicho, soy una vecina más de La Solana, pero tenemos fuerza, ganas, vitalidad, entusiasmo y además un gran equipo con talento, capacidad de trabajo y propuestas para que La Solana vuelva a resurgir y se sitúe en el lugar que merecemos todos los solaneros.

Luisa Márquez

EQUIPO NARANJA

Somos un grupo de personas a las que nos unen, básicamente, dos cosas:

- Unos **valores:** trabajo, constancia, honradez, transparencia, dedicación.

- Un **objetivo:** La Solana. Que nuestra localidad resurja, que nuestros vecinos tengan más oportunidades para salir adelante y para no marcharse de aquí.

Con este espíritu, y desde que esta Agrupación nació allá por octubre de 2015, Ciudadanos La Solana ha ido viendo el día a día tanto de las Instituciones de la localidad, como de su funcionamiento. Ese día a día también de nuestros vecinos, sus inquietudes y problemas, también sus necesidades.

Poco a poco este grupo fue creciendo hasta convertirse en lo que es hoy: un conjunto de más de 20 personas volcadas en el proyecto dispuestos a cambiar el rumbo de La Solana y asegurar un futuro mejor y más fácil para todos.

Y en la formación de este equipo, se ha conseguido algo excepcional. Contamos con personas de todos los sectores, desde especialistas en urbanismo hasta agricultores, pasando por economistas, sanitarios, docentes, personas vinculadas con Servicios Sociales, deportistas… Un grupo heterogéneo capaz de llegar, siempre apoyado por el tejido asociativo y el resto de vecinos de la localidad, a cubrir todos los ámbitos y dar ideas y respuestas para todas las necesidades de La Solana.

Todos, sin excepción, venimos de la sociedad civil. Ninguno de nosotros ha ejercido un cargo político, y esto es una ventaja: somos personas como otras, a las que puedes encontrar cruzando la calle, jugando con sus hijos en el parque, corriendo hacia el trabajo, dando un paseo por las afueras o tomando algo en un bar. Y es una ventaja, porque tenemos los pies en el suelo, porque sabemos las necesidades de nuestro pueblo, porque vemos día a día sus carencias, al igual que las oportunidades que brinda si éstas se saben aprovechar. Somos personas hechas a nosotras mismas, que como casi todos, hemos conseguido lo que tenemos a base de esfuerzo, de trabajo y de tesón. Esto es algo que compartimos con todo el pueblo de La Solana. Un pueblo trabajador, luchador y hecho a sí mismo.

Estamos preparados para servir a esta localidad, estamos preparados para mejorar nuestro pueblo. Estamos preparados para gobernar. **QUEREMOS UN FUTURO EN LA SOLANA Y QUEREMOS QUE SEÁIS PARTÍCIPES DE ELLO. ¡¡¡JUNTOS SOMOS IMPARABLES!!!**

OBJETIVOS Y ESBOZO DE NUESTRO PROGRAMA: Porque La Solana se merece medidas útiles y adecuadas a nuestros días.

Urbanismo, obras y servicios

– Adecuar el Plan General de Ordenación Municipal a las necesidades y realidades actuales y mejorar el asfaltado y la accesibilidad, así como la señalización vial.

Hacienda, transparencia y buen gobierno

– Reajustar los impuestos a la efectividad de éstos para aligerar su carga, así como potenciar la transparencia y accesibilidad del Ayuntamiento de La Solana.

Industria y medio ambiente

– Impulsar la terminación del Parque Empresarial. Fomentar el establecimiento de diferentes tipos de empresas en él y en el resto de polígonos industriales.

– Sustitución del alumbrado público a LED. Aumento y mantenimiento de zonas verdes.

Sanidad, Igualdad, Bienestar Social y Capacidades

– Mejorar la asistencia a Personas con Necesidades Especiales y en situación de Dependencia. Potenciar la igualdad desde los distintos niveles educativos. Creación de una mesa intercultural.

– Conseguir una UVI móvil para la localidad. Mejor equipamiento del Centro de Salud.

Agricultura

– Construcción de la báscula municipal, así como mantenimiento de los caminos rurales.

– Fomentar las empresas agroalimentarias, aumentando el peso de la agricultura en la economía.

Empleo, personal y seguridad ciudadana

– Mejorar el empleo con cursos de formación adecuados a las peticiones de los empleadores.

– Solventar los problemas de Seguridad Ciudadana.

Comercio y turismo

– Proteger el pequeño comercio con la celebración de más actividades que potencien la compra en estos establecimientos, potenciación del turismo de interior y planes de estimulación para que los vecinos aprovechen la oferta hostelera de la localidad.

Educación y deportes

– Revisión y mejora del estado de los colegios.

– Impulso de distintos planes de civismo, primeros auxilios… en centros educativos y jornadas especiales en colaboración con las Autoridades y Protección Civil.

– Impulso y dinamización del deporte, mejorar la oferta deportiva. Aprovechamiento de los espacios que en la actualidad se encuentran vacíos o en malas condiciones, reformándolos.

Cultura, Festejos y tradiciones

– Salvaguardar y recuperar las tradiciones solaneras. Proteger e impulsar nuestras fiestas típicas.

– Ampliar las ofertas de ocio durante nuestras Ferias y Fiestas. Realización de actividades enfocadas a todos los grupos de edad y colectivos.

Juventud, Infancia y Tiempo libre

– Mejorar los parques infantiles de nuestra localidad, a partir de su saneamiento y protección para evitar el deterioro. Fomentar los parques geriátricos para nuestros mayores.

– Creación de oferta de ocio para jóvenes menores de 18 años. Impulso de diferentes actividades individualizadas y enfocadas a un crecimiento en diferentes aspectos. Dinamizar el voluntariado joven.

CURSO INTENSIVO EVAU

DEL 15 AL 30 MAYO

HORARIO DE MAÑANAS - ¡PLAZAS LIMITADAS!

INTENSIVOS B1 - B2 - C1

INGLÉS Y FRANCÉS

TRINITY COLLEGE - CAMBRIDGE - APTIS - DELF/DALF - CUIR - EOI -
CURSOS ESPECIALES - MÓDULO ORAL / ESCRITO

TRICIA'S CAMP

HORARIO DE MAÑANAS

TALLERES CREATIVOS EN INGLÉS Y FRANCÉS - TEATRO
- COREOGRAFÍA – MANUALIDADES - LECTOESCRITURA -
EXPERIMENTA CON LA CIENCIA

REFUERZO PRIMARIA Y SECUNDARIA
SERVICIO DE LOGOPEDIA

¡¡Y MUCHO MÁS!!

CENTRO EXAMINADOR TRINITY
CENTRO PREPARADOR CAMBRIDGE
CENTRO PREPARADOR E.O.I.

Cambridge English
Exam Preparation Centre

TRINITY
COLLEGE LONDON
Registered Exam Centre 63935

Tricia's®
Language School
road to English

¡¡INFÓRMATE!

926 63 34 49 - 606 26 97 80
V@TRICIASCHOOL.ES - WWW.TRICIASCHOOL.ES
AVDA. CONSTITUCIÓN, 139 LA SOLANA (C.REAL)

Como Ave Fénix

El CF La Solana firma una remontada histórica y acaricia la permanencia

▲ *Última alineación en casa*

Aurelio Maroto ▼

Cuando este número de GACETA salga a la calle, el CF La Solana aún no sabrá si la próxima temporada seguirá jugando en Tercera División, pero la remontada del equipo ha sido tan formidable como sorprendente. El 24 de febrero, jornada 26, los amarillos eran colistas con 20 puntos, a 5 de la salvación. Diez jornadas después, en la 36, eran decimoquintos con 42 puntos, 5 por encima del descenso. Si sólo contáramos esos diez encuentros, La Solana sería líder en solitario con 22 puntos.

A falta de certificar el 'milagro', atrás queda un resurgir en modo Ave Fénix. El nuevo entrenador, Carlos Gómez, necesitó tiempo y finalmente logró capitanear un vestuario sólido desde el punto de vista deportivo y psicológico. Faltaba creer. Y detrás, una Junta Directiva entregada y una afición inconmensurable que ha convertido La Moheda en un santuario de 3ª División si de ambiente futbolístico se trata. Queda rematar la faena.

Muy lejos del objetivo

Quizás sea exagerado decir, o no, que el Frutas Doña Ramoncita-FS La Solana ha tirado por la borda una temporada que prometía mucho. Era líderes en solitario en la jornada 16, con 40 puntos, pero una inesperada derrota en casa ante Criptana inició el declive. En las siguientes 15 jornadas la caída ha sido constante, con sólo 21 puntos, muy lejos del objetivo del ascenso. Se impone una reestructuración del equipo, quizás de la propia directiva. Toda la ilusión de hace dos años, con la llegada de savia nueva a la dirección del club, se ha esfumado. Toca formatearse de nuevo.

La cantera que viene

La escuela de fútbol del CF La Solana ha firmado un gran año y el mejor ejemplo son los equipos prebenjamín y benjamín, campeones provinciales en su liga. El club les rindió homenaje el 5 de mayo en el partido de Tercera División La Solana-Mora

▲ *Escuela de fútbol del CF La Solana*

‘Vamos a recuperar nuestra identidad’

David Peinado anuncia una nueva etapa en el FF La Solana

Aurelio Maroto ▼

Hay pasos atrás que impulsan para dar dos hacia adelante. Tal vez sea el caso del Quesos La Casota-FF La Solana, que esta temporada ha terminado muy por debajo de las expectativas iniciales, pero con el depósito cargado de gasolina para afrontar, ya, el reto siguiente.

La explicación de tal paradoja tiene su génesis en noviembre. El equipo había perdido el tren del ascenso, objetivo inicial, y el club decidió dar un giro brusco. Despachó al director deportivo, Miguel Ángel Becerra, y al entrenador, Vicente Becerra. Uno no había acertado en los fichajes y el otro no era capaz de enderezar el rumbo deportivo. “Creímos que teníamos mejor plantilla de lo que realmente teníamos y con jugadoras que no cuajaron como pensábamos”, reconoce David Peinado en una entrevista a GACETA. “Se creó un nublo que había que destruir para ver el sol”.

El presidente asumió el rol de entrenador del primer equipo, arropado por gente de la casa: Mamen, Sergio Casado y Manolo. El club logró taponar a tiempo una herida que no se cerraba, aun sabiendo que ya era imposible recuperar la sangre perdida. El equipo mejoró su expediente, ya sin metas definidas más allá de buscar otros objetivos a medio y largo plazo. También con la tranquilidad de que este año no hay descensos. Así que en diciembre arrancó una especie de pretemporada anticipada. Y muy larga. Se fueron jugadoras y hubo más minutos para los nuevos talentos. “Hay jugadoras con mucha proyección que han acumulado trece o catorce partidos en Segunda División y les ha valido para crecer como futbolistas”, argumenta Peinado.

Tal era la filosofía hasta final de temporada. El equipo jugó sin presión y logró algunos resultados brillantes, aunque la mirada del cuerpo técnico no estaba en el marcador, sino en el desempeño de las jugadoras sobre el césped.

▲ *David Peinado quiere que el FF La Solana siga creciendo*

El equipo ha terminado la liga décimo, con 25 puntos en 26 partidos. Números discretos. Pero es agua pasada y no mueve molinos. El club ha tenido todo el tiempo del mundo para planificar el futuro a todos los niveles.

El 80 por ciento de la plantilla estaba renovada a finales de abril. “Queríamos atar a esas jugadoras con proyección”, insistía el míster. La internacional Bea Vélez o la finalista del Balón de Oro de Casilla-La Mancha, Raquel, son dos buenos ejemplos. Sin olvidar a la talaverana Paula, que David señala como próxima jugadora revelación, amén de otras más veteranas como Marian, María Isabel, Cristina Cañas, Marta o la camerunesa Gabrielle Ngaska. La idea es hacer esa mezcla perfecta entre juventud y experiencia, que debe ofrecer frescura y oficio a partes iguales.

Con esos mimbres y los que pueda venir hay un objetivo deportivo claro, según el entrenador: “Recuperar nuestra identidad como club, que es pelear por los cinco primeros puestos”. Y en ese pack va incluido luchar por el ascenso a la nueva categoría intermedia entre Primera y Segunda División.

Crecer como club

Para lograrlo hace falta músculo deportivo, pero también organizativo. “Queremos crecer como club”, insiste David Peinado. Para ello, se ha creado un departamento de prensa y se ha fichado a una psicóloga deportiva, Lourdes Carrascón. También se ha firmado un convenio con una empresa de gestión deportiva para el movimiento de jugadoras. Profesionalización sin ser profesional. Una ecuación posible para quien quiera entenderlo. En este sentido, el mayoral del club está tranquilo sobre cómo financiar ese nuevo mapa administrativo. Asegura que las espaldas están cubiertas, aunque no aclara del todo cómo. Sólo le preocupa una cosa, “queremos empezar a entrenar en agosto con todo hecho para dedicarnos solamente a la preparación del equipo”. Se trata de enmendar errores pasados y hacer bueno el refrán castellano: ‘a quien madruga…

CB La Solana, la historia continúa…

▲ *El equipo celebra un triunfo en el play-off*

Aurelio Maroto ▼

Cuando este ejemplar de GACETA llegue a sus casas, probablemente conozcamos ya el desenlace de la *final four* por el ascenso a Liga EBA, que el CB Frutas Doña Ramoncita-La Solana ha disputado por primera vez en su historia. Una cita que habrá culminado la epopeya de un equipo de baloncesto en el más amplio sentido de la palabra.

Haya o no ascenso, la gesta está ahí. El CB La Solana ha completado una temporada de ensueño en 1ª Nacional, acabando subcampeón en un grupo durísimo, con rivales hechos a golpe de talón. En ese ring de grandes púgiles ha competido como los ángeles el equipo más joven de todos, formado por jugadores de la casa. Un hito, sin duda.

El primer play-off contra el CB Ciudad Real dejó una tarde para el recuerdo, la del 6 de abril en el pabellón La Moheda. Más de 600 gargantas entregadas a una tribu de guerreros vestidos de amarillo. Jóvenes corrientes, de la casa, en comunión con una afición de diez. Estamos orgullosos de ellos, y queremos seguir estándolo. Esta historia no ha terminado.

Escuela de Baloncesto, una mina de oro

La Escuela Municipal de Baloncesto sigue siendo una mina de oro. Por un lado, el equipo alevín masculino se proclamó campeón provincial hace pocas semanas. Los chicos de Vicente López-Milla, que ya habían ganado la Minicopa de 1ª Nacional y cuya foto publicamos en el número anterior, lograron el alirón matemático a falta de una jornada todavía para terminar la liga regular. Por otro lado, el equipo cadete femenino también se proclamó campeón provincial después de completar la segunda fase contra los equipos de Valdepeñas e Infantes. Las chicas entrenadas por Miguel Muñoz disputaron la fase regional y cayeron en semis contra el CB Hellín.

▲ *EMB cadete femenino, campeón provincial*

La Diputación reconoce a Hermi

Aurelio Maroto ▼

Hermi Parra suma un nuevo galardón, aunque esta vez sin calzarse las zapatillas. Acaba de recibir el premio a mejor deportista del año en categoría absoluta femenina en la XXIV Gala del Deporte de la Diputación Provincial. La gran temporada de Hermi no ha pasado desapercibida, con su participación en el Europeo Absoluto de Berlín y un nuevo título nacional en categoría sub-23, entre otros éxitos.

▲ *Hermi con su premio de la Diputación*

Nuestro atletismo base, otra vez entre los mejores

▲ *Adrián entrando primero en meta*

El atletismo solanero de cantera sigue dando que hablar, y para bien. Adrián García-Uceda corona el panel de los últimos éxitos tras proclamarse campeón regional de velocidad en categoría infantil. Fue el pasado 27 de abril en Alcázar de San Juan, al ganar los 80 metros lisos con un registro de 10.94. Antes, en el Campeonato Provincial escolar había sido doble campeón en 60 ml y longitud.

Además, en ese mismo Campeonato Provincial, Andrea Cosmina había sido campeona en 1.500 obstáculos, Lorena Pinto subcampeona alevín en 60 ml, Belén Ruíz subcampeona en 100 mv juvenil, Agustín Díaz-Cano subcampeón en 5.000 ml y 2.000 obstáculos, Sergio Maeso subcampeón en 400 ml y 400 mv cadete, Ángela Trujillo tercera en peso cadete, y Paqui Romero de Ávila tercera en 100 mv juvenil. La fuente de nuevos talentos es inagotable.

▲ *Componentes de la Escuela de Atletismo*

Aquí están 'Las Valientes'

Aurelio Maroto ▼

Se hacen llamar 'Las Valientes' y la bici es su pasión. El 28 de abril, con motivo de la romería de la Virgen Peñarroya en Argamasilla, este nuevo grupo de bicicleta de montaña formado por mujeres se trasladó al Castillo, ida y vuelta desde La Solana con gente de Bikesol, aprovechando una nueva iniciativa del club para hacer rutas de acompañamiento con coche escoba para fomentar las salidas a quienes quieran iniciarse en el mundo del pedal. Bienvenidas y larga vida a 'Las Valientes'.

▲ *Las Valientes con Bikesol en el Castillo*

Gran nivel en el X Open Nacional de Fútbol-Chapas

▲ *Un momento de la final del Open*

Un total de 44 competidores de España se citaron en el X Open Nacional de Fútbol-Chapas 'Villa Galanes de La Solana', celebrado los días 13 y 14 de abril en 'El Picadero'. Jugadores de Madrid, Cáceres, Alcalá, Móstoles, Valencia, San Roque o Getafe compartieron torneo con una nutrida representación local. Se alzó con el 'Quijote de Oro' David Ruíz, un clásico que logró imponerse en la final a Sergio Panes por 3-2.

Abiertas las nuevas pistas de pádel

▲ *Nuevas pistas de pádel*

Las dos nuevas pistas de pádel de La Moheda ya están abiertas para uso y disfrute de los aficionados. Se trata de dos pistas homologadas, con paredes de metacrilato y valla metálica rígida. Las antiguas, de muro y alambrada, también seguirán activas. Al lado se ha construido una pista de skate park.

Caminar y Contar

Pedro Carranza, aquel fotógrafo del pueblo y del campo manchego

En La Solana, raro será la familia que no tenga alguna foto de las ferias, la comunión, o del carnet de identidad hecha por él; ni, después, en Manzanares, en Membrilla, o más allá de Despeñaperros adonde se iba cuando lo llamaban de los cuarteles de la Guardia Civil para la cosa de renovar el DNI, y allí estaba Pedro, como por su casa y su pueblo, montado en su vespa recorriendo la provincia de Jaén. Puede que hasta los olivos famosos lo saludaran ya… Eran los años sesenta, qué jóvenes todos, cuando llegó Pedro Carranza a la villa del azafrán y las hoces – La Solana -, que también "posaron" para su cámara, con el fin de establecerse allí. Aún recordamos su estudio, pequeño pero coqueto, en su propia vivienda, como toros que hubo entonces. Y a su esposa, Ana María, y sus dos hijas, Gracia y Joaquina, revoloteando por el mostrador y demás. Todos te atendían; el padre revelaba, las mujeres, normal, entre charlas y risas. Y siempre alguien que comentaba: "¡Ya van creciendo las niñas!" Y todos, claro, el tiempo ha pasado, un montón de años, la familia que se traslada – la de Pedro- en Manzanares, y luego más lejos, a Barcelona. Pero ya sin fotos, a la empresa SEAT, y a empezar una nueva vida. Como tantos, ayer en un "nido", el de siempre, y, de pronto, a por las maletas…Pero Pedro ha vuelto.

▲ *Foto de Carranza en un campo de rosa de La Solana*

Y a su Daimiel natal, el pueblo de las Tablas, donde nos hemos puesto a recordar nada más vernos. Su esposa, a su lado; las "niñas", bien situadas, a unos kilómetros. Y una alegría grande: sus nietos. Las cámaras colgadas en la pared hay días que vuelven a sus manos…Conserva aún la del "minutero", cuánta tralla llevará encima. Le decimos que con nuestro padre formó un tándem perfecto durante unos años; un Quijote y Sancho, sin lanza ni burro, pero con pluma y una máquina de fotos, además de un Gordini cuando dejó la vespa. Tiene palabras muy bellas para él, para sus crónicas a tantos periódicos y revistas, y le ha llamado Don Miguel…Le hablamos, en fin, de sus rápidos revelados para que salieran los reportajes en el correo; hoy, ambos, hubieran hecho filigranas artístico-literarias con el correo electrónico. En casa, se guardan fotos y recortes de Pedro Carranza, como después de otros profesionales manchegos y alguno de Alcalá de Henares.

Llegaba septiembre con su vendimia y no quedaba nadie en las casas de La Solana, desde el más chico al mayor, todos a los carros y remolques. Pedro y Miguel, sin madrugar tanto, allá que se iban a tomar nota de las largas jornadas, amén de duras, y sin contar – o contando- lo que el cielo podía enviar. De todo, a veces. En unos días, los periódicos daban cuenta del trabajo de todo un pueblo narrado al detalle y con imágenes para el recuerdo. Como ahora. Cuando tocaba recogida del azafrán o de aceituna, igual, ya en La Solana, o pueblos cercanos. Y reportajes diversos. Recuerda Pedro la visita a la casa de doña Venancia Rodríguez-Rabadán Martín-Albo (en La Solana, estos apellidos compuestos son muy comunes) en 1968, nacida en 1865, con su amigo periodista. ¡Qué señora! Tenía fincas, mulas, aperos de labranza y su marido hacía mucho que falleció. Una existencia de esas que no conocen descenso. Sus hijos, nietos, bisnietos y tataranietos nunca la dejaron sola. Nuestro cordial saludo a todos ellos. Como a Pedro Carranza y familia, que nos devuelven por un momento a nuestro pueblo y sus gentes. Y a los años mozos.

Luis Miguel García de Mora

Gabriel García Maroto, la fuerza de un educador

Angelina Serrano de la Cruz Peinado ▼

Fue alumno de las escuelas del Convento o Sagrado Corazón entre finales del siglo XIX y los inicios del XX, pintor y escritor, además de maestro de enseñanzas artísticas en Madrid, Cuba y México.

▲ *Gabriel García Maroto*

Gabriel García Maroto (La Solana 1889 – México 1969) fue hijo de una conocida familia solanera. Sus padres eran Marceliano García Catalán López de la Vieja y Alejandra Maroto Peinado, y sus hermanos, Francisco, Cristobalina y Santiago. Su trayectoria artística y literaria es de las más importantes en la vanguardia artística y literaria española en la década de 1920. A él se deben muchas iniciativas de renovación del arte español, como la propuesta de una exposición en Madrid que reuniera a los artistas más innovadores y vanguardistas (que se concretó en la *Exposición de Artistas Ibéricos* de 1925) o la iniciativa de crear una Barraca del Arte (propuesta que realiza en su libro *La nueva España. 1930*) con la misma función (de acercamiento del arte y el teatro a pequeñas poblaciones) que tuvo después La Barraca de Federico García Lorca. Fue pintor, dibujante, grabador, poeta, ensayista, crítico literario y artístico, ilustrador de libros y educador.

Fue a la escuela primaria de su barrio, las escuelas del Convento, un edificio ruinoso donde hacía ya cincuenta años que la escuela se había instalado provisionalmente. Había un único maestro, D. José, que se encargaba de enseñar a niños de todas las edades. Pronto se convirtió en un alumno aventajado, pero tuvo que dejar la escuela para ayudar en las tareas del campo, en las pequeñas posesiones de sus padres, o en otros oficios (en un molino de aceite, aprendiz de carretero o como aprendiz de carpintero). Son años en los que se formará su carácter duro y sobrio (será por ello, que a finales de los años 20, fue apodado por Ernesto Giménez Caballero como "el sílex"). Mientras tanto, sus padres han comprado una casa en la calle Rodado y allí su madre pondrá una tienda que será, desde entonces, la actividad principal de la familia durante muchos años.

Vivió en primera persona el discurso que dio Joaquín Costa en nuestra Plaza Mayor en 1904 "en defensa del Legado Bustillo para el pueblo de La Solana". Gabriel reconoció siempre la influencia que este abogado regeneracionista tuvo en él, fomentando su fuerte ideología social y colectiva. Entre este año y 1908 comienza a iniciarse en la pintura y el dibujo, su gran afición. En nuestra localidad monta un pequeño estudio donde hace óleos y retratos a lápiz como el de Ramón García Catalán o María Dolores Morales Prieto. Poco a poco su objetivo será dedicarse a la pintura y a la escritura. Se inicia en el taller ciudarrealeño de Ángel Andrade y se traslada a Madrid donde empieza a escribir a la vez que sigue con su aprendizaje en la Escuela Especial de Pintura.

Posteriormente, comenzará su andadura por diferentes lugares, Italia, Barcelona y Salamanca. Conoce a Miguel de Unamuno, José Ortega y Gasset, Manuel de Falla y a Federico García Lorca, convirtiéndose en el editor del primer libro de este último (*Libro de Poemas* -1921-). Fue publicado en la imprenta que Gabriel regentaba conjuntamente con su hermano Santiago en Madrid (Imprenta Maroto). Ambos se conocieron a través de Juan Ramón Jiménez, quizá en la Residencia de Estudiantes durante el curso 1919-1920. El pintor uruguayo Rafael Barradas realizó un retrato de ambos.

El solanero realizará numerosas publicaciones, numerosos grabados y

pinturas, relacionándose con los más importantes pintores de la vanguardia artística española. Y esporádicamente, hace visitas a nuestro pueblo con su familia, residiendo en la casa que su hermana Cristobalina tenía en la calle Rodado. En una de esas visitas, hacia 1927, dejó plasmados en sus cuadernos de dibujo, unos rápidos apuntes sobre el barrio del Convento de S. Juan Bautista, su barrio. En uno de ellos se ve una vista general del Convento, cuando éste era casi límite del pueblo (la toma está realizada desde la parte alta de las huertas que llamamos de D.Gaspar y que él llamaba de Doña Leonor). En otros, dibujó la explanada del Convento y la calle Rodado. Estos dibujos se publicaron en el periódico madrileño *La Esfera* en 1927.

En 1928, Maroto se trasladó a México, país de origen de su mujer Amelia Narezo, invitado para conocer las *Escuelas de Pintura al Aire Libre.* Es el inicio de su faceta educativa. Desde allí irá a Nueva York y, en esta ciudad, será uno de los que reciban a Federico García Lorca en el puerto neoyorquino junto a Ángel del Río y León Felipe. De nuevo coincidirá con Lorca en Cuba (1932), donde Maroto había iniciado un nuevo proyecto didáctico para fomentar el grabado, la pintura y el dibujo en los niños, las llamadas *Escuelas de Acción Artística.*

Volverá a España en 1934, continuando su proyecto educativo. Circunstancias personales (dos de sus tres hijos -José y Sara- eran sordomudos) le hicieron tomar las riendas de su educación pues nunca estuvo de acuerdo con el tipo de enseñanza que se daba a estos niños. Su método se basaba en la imagen y en el trabajo autónomo. Por esto, creó la *Escuela Imagen* ese mismo año en Madrid.

Después vino la Guerra Civil y el posterior exilio a México en 1939. El conocer con anterioridad este país no le impidió tener bastantes problemas para abrirse camino, empezar a publicar y a pintar, pero, sobre todo, allí se dedicó a la educación de la plástica artística y a su difusión. Creó otra escuela parecida a la que hizo en Cuba, ahora llamada *Escuela Valle de México,* que se dedicaba también a la educación de niños sordomudos y a la enseñanza de la plástica artística. Estas enseñanzas, sin duda, propiciaron que su hijo José García Narezo fuera un importante pintor (ya con 15 años sus dibujos fueron expuestos en el Pabellón que la II República llevó a París con ocasión de la Exposición Universal de 1937). Su otro hijo, Gabriel, llegó a ser un reconocido poeta y su hija Sara estará siempre junto a él.

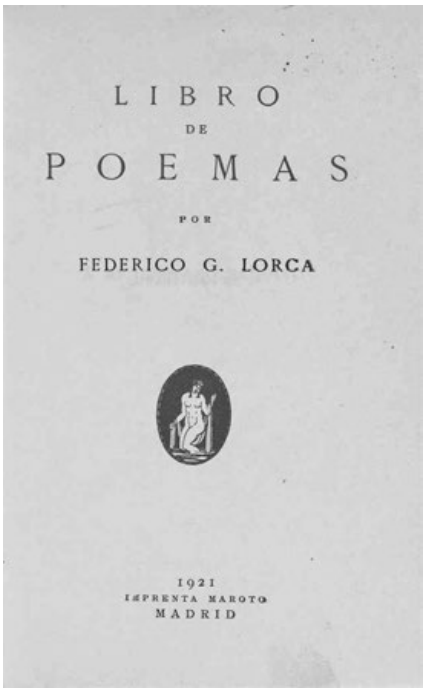

▲ *Libro de Poemas. 1921. Imprenta Maroto*

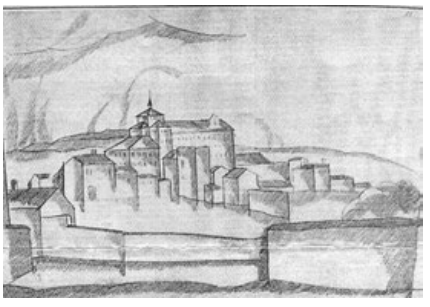

▲ *Vista del Convento desde las Huertas de don Gaspar o doña Leonor*

Colaborará con los más importantes poetas, escritores, arquitectos, intelectuales o políticos mexicanos (fue gran amigo del presidente Lázaro Cárdenas), siendo respetado por todos ellos como un importante promotor de las artes. Su valía y fuerza era tan grande que incluso se llegó a enfrentar dialécticamente con el muralista Diego Rivera a través de escritos publicados en la revista mexicana *Contemporáneos*. Este reconocimiento le llevó a dar una conferencia en el V *Congreso de Maestros Americanos,* organizada por la UNESCO en México en 1946. En ella hizo una reflexión sobre la importancia de la educación plástica y el conocimiento del arte por la sociedad, especialmente por los más jóvenes.

En la capital mexicana realizará numerosas exposiciones pedagógicas, con dibujos y pinturas de los alumnos de su Escuela o con fotomontajes de arquitectura mexicana. A lo largo de su vida, llegó a publicar más de cincuenta libros, así como multitud de artículos en los más importantes periódicos y revistas de España, Cuba y México.

Su figura sigue siendo importante para nuestro pueblo, pues difundió, allá donde iba, la importancia de los estudios artísticos, haciendo del arte y su enseñanza su forma de vida. Para lograrlo tuvo que ir superando muchos obstáculos con fuerza y tesón. Fue un buen gestor promotor de las artes, sensible con la sociedad y, sobre todo, impulsor de una labor educativa artística y humanística entre los más jóvenes. Y lo más importante, logró que estas enseñanzas fueran respetadas y reconocidas.

Para más información se puede consultar en las siguientes publicaciones de Angelina Serrano de la Cruz Peinado:

Las Artes Plásticas en Castilla La Mancha. De la II República a la Guerra Civil (1875-1936).

Catálogo de la Exposición G. García Maroto y la renovación del Arte Español Contemporáneo.

"La huella de un educador", en Castellanos sin mancha. Exiliados castellano-manchegos tras la Guerra Civil.

Sr. Director:
Hace 17 años, parece que fue ayer, publiqué en Gaceta una carta titulada 'De mayor quiero ser mujer', que desató en aquellos tiempos cierta polémica. Hoy en día, viendo cómo ha pasado la vida, me he hecho mayor y ya no quiero ser mujer. Y no quiero porque creo que vivirá con miedo, porque me sentiría débil e indefensa frente a tanto salvaje cuyos actos les salen gratis, o casi. Tampoco quiero porque veo cómo los partidos políticos las utilizan para conseguir ganar elecciones. Saben que son más de la mitad de la población y el partido que consiga su voto se hará con el poder. Hay un partido que se autodefine 'feminista', que si listas paritarias, listas cremallera, pero resulta que en 40 años de democracia no ha presentado una mujer para presidenta del gobierno o para la Junta de Comunidades, ni siquiera para la alcaldía. Menos mal que es feminista, que si no…

Otro partido dice que 'en el futuro una mujer presidirá el partido'. ¿Y por qué no ahora? ¿Es que las mujeres de su partido no son válidas ahora para ese puesto? Otros partidos hacen guiños al feminismo, pero sus cabezas de lista para presidente del gobierno son y han sido siempre hombres.

Para conseguir la igualdad real hay que afrontar los problemas con valentía y aprobar leyes eficaces. Las de ahora se ve que no están dando resultado, sobre todo en violencia de género y machista. Pues pónganse de acuerdo y cámbienlas. Con la excusa de no legislar en caliente seguimos igual o peor. ¿Qué más tiene que pasar? ¿A cuántas mujeres más tienen que matar o abusar?, o mejor ¿De quién tiene que ser hija la víctima para que se cambien las leyes? Siempre habrá algún caso 'caliente'. Dedican el tiempo al lenguaje inclusivo, no sexista. No se llega a la igualdad por llamar 'pilota', 'árbitra', 'fiscala' o 'miembra'. No conozco a ningún hombre que se sienta discriminado y quiera que le llamen 'futbolisto', 'guardio' o 'atleto'. Para distinguir el género de los nombres ya se inventaron los artículos y los adjetivos. Dediquen el tiempo a cosas importantes.

Por último, hay que aceptar que mujeres y hombres no somos iguales, ni física ni mentalmente. Somos diferentes, ni mejores ni peores, diferentes y a la vez complementarios. Hay trabajos que requieren más fuerza y lo realizan mayoritariamente los hombres, y eso no es machismo ni discriminación. Y otros que requieren mayor técnica, sensibilidad y perfeccionamiento y lo hacen mayoritariamente mujeres, y tampoco pasa nada.

Los hábitos y comportamientos adquiridos en millones de años de evolución del ser humano no se pueden cambiar en unos meses. Demos tiempo al tiempo.

Eso sí, al mismo trabajo, mismo salario.

José Manuel Sánchez-Valdepeñas Díaz-Roncero

ENTIERROS

SANTA CATALINA

MARZO
Día 17, Jesús S-Cruz Gª Cervigón, de 80 años.
Día 17, Blas Gómez Jaime, de 87 años.
Día 18, Paca López González, de 75 años.
Día 21, Miguel González García, de 94 años.
Día 31, Rosalía Gª Mateos R-Rabadán, de 84 años.
ABRIL
Día 1, Inés Izquierdo Beño, de 87 años.
Día 1, Manuela Palomo Díaz-Cano, de 80 años.
Día 1, Paulino Sánchez Martínez, de 63 años.
Día 2, Bautista Jimeno Jimeno, de 64 años.
Día 4, Miguela Martín-Albo López, de 69 años.
Día 5, Luis Márquez Canalejas, de 49 años.
Día 8, Josefa Salcedo Naranjo, de 94 años.
Día 12, Juan Manuel Sevilla Prieto, de 55 años.
Día 12, Josefa Díaz-Roncero R-Rabadán, de 92 años.
Día 13, Román Araque Jaime, de 84 años.
Día 13, José D-Fernández D-Malaguilla, de 90 años
Día 15, Deogracias Maroto Fernández, de 81 años.
Día 16, Ramón Serrano López, de 54 años.
Día 20, Alfonso Alhambra Velasco, de 56 años.
Día 22 Ventura D-Malaguilla Reinoso, de 80 años.
Día 23 Francisco Serrano López-Milla, de 81 años.
Día 28 Francisca R-Ávila López de la Isidra, de 73 años.
MAYO
Día 3 Dolores M-Arrones Araque, de 85 años.
Día 4 Marina Gª Abadillo R-Rabadán, de 67 años.

SAN JUAN BAUTISTA DE LA CONCEPCIÓN

MARZO
Día 14, Juliana Velasco Gómez-Pimpollo, de 90 años.
Día 20, Francisco Serrano R-Brisco, de 90 años.
Día 22, Juan José Velasco Fernández, de 81 años.
Día 23, Alejandro Gª Mateos Jaime, de 76 años.
Día 25, Juan Pedro Arroyo Arroyo, de 91 años.
Día 26, Basilia Nieto Naranjo, de 82 años.
Día 30, Ángela Castillo Márquez, de 69 años.
ABRIL
Día 5, Rogelio Gª Reina López, de 62 años.
Día 16, Ana María Navarro R-Brusco, de 91 años.
Día 28, Antonio Guerrero Naranjo, de 91 años.

DUELO EN EL TANATORIO

ABRIL
Día 22, Alfonsa De Lara Díaz-Pinés, de 63 años.

Fe de errores:
*En un número anterior publicamos el entierro de **Paula Parra Romero**, de 97 años, cuando en realidad tenía 70 años.*

En las antiguas escuelas de El Santo

Muchos todavía recordarán el fondo de esta imagen. Son las escuelas de El Santo en el año 1965, en concreto el antiguo aulario junto al patio de arriba. En la foto vemos al grupo de alumnos de José Gómez, maestro de Alhambra.

Novios en el parque

El parque municipal ha sido, y es, lugar de paseo y relaciones sociales, como aquí vemos en el año 1966. Son dos parejas de novios en pleno invierno, como delatan los típicos abrigos de ellas. De izquierda a derecha, Pío Gómez-Pimpollo, María Antonia Moya, Carmen Arroyo y Juan José Parra.

Arando por El Lobillo

Año 1958. Aquí tienen Antonio Almazán Ortega arando por el carreterín de El Lobillo. Una estampa de gañán clásico, con abarcas, chaleco, camisa blanca y boina, agarrando el arado mientras la yunta mulera mira al horizonte, ajena a la cámara del fotógrafo.

Junto a la Virgen de Peñarroya

Esta instantánea está fechada en los años 50 del siglo pasado. Son varios solaneros junto a la Virgen de Peñarroya en su cochecillo de viaje durante la romería de Argamasilla, en abril. En el centro, Gumersinda Camacho Rodríguez 'Mostillita'. A la izquierda (con gafas) su hijo, Juan José Araque Camacho.

Procesión de Jesús hace 60 años

Llamativa foto de la procesión de Jesús Rescatado en la mañana del Viernes Santo saliendo de Santa Catalina. Hasta el año 1969 el desfile entraba por la Puerta del Sol y cruzaba el interior de la parroquia, saliendo por el pórtico de la plaza. En primer plano vemos a Gabriel Serrano de la Cruz 'el de las campanas', con la cruz alzada y varios monaguillos. Detrás, el estandarte de la cofradía y nazarenos todavía con corona de espinas, ya que el capirucho no llegó hasta 1967. Al fondo, el paso del Niño Jesús al natural, policromado, sin la túnica morada que ahora exhibe en las procesiones.

De 'chatos' en el Casino

El Casino 'La Unión' vivía tiempos de apogeo en los años 60 y muchas cuadrillas de amigos se reunían allí para tomar un 'chato' y echar un cigarro, o varios. Incluida la autoridad como el sargento Pedro, que acompaña en esta foto a Eusebio G-Catalán, Manuel García Alhambra y Pedro Montalvo.

Conciertos en Espacios y Lugares Emblemáticos

DIPUTACION DE CIUDAD REAL

TURISMO CIUDAD REAL

"El lugar que siempre recordarás..."

CIUDAD REAL	**Ana Belén** + Dúo Belcorde	30.05.2019 | 22:00 H. PLAZA DE LA CONSTITUCIÓN
HERENCIA	**DVICIO** + El Chico Amperio	01.06.2019 | 22:00 H. PLAZA DE ESPAÑA
PUEBLA DEL PRÍNCIPE	**Paco Candela**	08.06.2019 | 22:00 H. CAMPO DE FÚTBOL
ALCÁZAR DE SAN JUAN	**Ismael Serrano** + Caniche Macho	14.06.2019 | 22:00 H. LAS CANTERAS
CARRIZOSA	**Camela** + Laura García	15.06.2019 | 22:00 H. PLAZA PRÍNCIPE DE ASTURIAS
FUENTE EL FRESNO	**Nuria Fergó** + Ricardo Fdez. del Moral	22.06.2019 | 22:00 H. PLAZA DE DEL CARMEN
SACERUELA	**Mago de Oz** + Moby Dick	29.06.2019 | 22:00 H. CAMPO DE FÚTBOL
ALMEDINA	**Mojinos Escozios** + The Buyakers	06.07.2019 | 22:00 H. CAMPO DE FÚTBOL
ALMADENEJOS	**Medina Azahara** + Quintín Zamora	13.07.2019 | 22:00 H. CAMPO DE FÚTBOL
TORRALBA DE CVA.	**Danza Invisible** + The Canallas Band	19.07.2019 | 22:00 H. ESPADAÑA DEL CRISTO
VALENZUELA DE CVA.	**Celtas Cortos** + Mucho Pop	20.07.2019 | 22:00 H. CAMPO DE FÚTBOL
RETUERTA DEL BULLAQUE	**La Fuga** + Yeska	26.07.2019 | 22:00 H. PARQUE MUNICIPAL
TOMELLOSO	**Rosario** + Cristina Correas	27.07.2019 | 22:00 H. PLAZA DE ESPAÑA

LA CASOTA GOURMET

Cafetería y Restaurante · Zona Gourmet · Sala de Catas
Hotel con 10 habitaciones

Restaurante incluido en
la Fundación Dieta Mediterránea

Fundación
Dieta Mediterránea

Plaza Mayor
esquina con Calle Don Jorge

Reservas: **926 63 19 36**
info@hotelrestaurantelacasota.com

www.hotelrestaurantelacasota.com

La Casota Gourmet @casotagourmet